₹ 6 @vishwavaninews epaper.vishwavani.news vishwavani.news ಬೆಂಗಳೂರು । ಹುಬ್ಬಳ್ಳಿ । ಮಂಗಳೂರು । ದಾವಣಗೆರೆ । ಕಲಬುರಗಿ । ಬೆಳಗಾವಿ ಸೋಮವಾರ 15.07.2024 ಸಂಪುಟ: 67 ಸಂಚಿಕೆ: 70 ಪುಟಗಳು: 10 ಪ್ರಧಾನ ಸಂಪಾದಕ: ವಿಶ್ವೇಶ್ವರ ಭಟ್

ವಿಶ್ವವಾಣಿ

ವಿಶ್ವಾಸವೇ ವಿಶ್ವ

ಐದರಲ್ಲಿ ನಾಲ್ಕು ಪಂದ್ಯ ಗೆದ್ದ ಭಾರತ

ಭಾರತ ಮತ್ತು ಜಿಂಬಾಬ್ವೆ ನಡುವಿನ ಕೊನೆಯ ಟಿ20 ಪಂದ್ಯದಲ್ಲಿ ಭಾರತ 42 ರನ್‌ಗಳ ಜಯ ಸಾಧಿಸಿದೆ. ಐದು ಪಂದ್ಯಗಳ ಸರಣಿಯಲ್ಲಿ ಭಾರತ ನಾಲ್ಕರಲ್ಲಿ ಜಯ ಸಾಧಿಸಿದರೆ, ಜಿಂಬಾಬ್ವೆ ಕೇವಲ ಒಂದು ಪಂದ್ಯವನ್ನು ಮಾತ್ರ ಜಯ ಸಾಧಿಸಿತ್ತು.

ಮೊದಲ ದಿನ ಸಂತಾಪ ಸೂಚನೆ, ಕಾರ್ಯದರ್ಶಿಗಳ ವರದಿ ಮಂಡನೆ
ಮಂಗಳವಾರದಿಂದ ಸರಕಾರದ ವಿರುದ್ಧ ಪ್ರತಿಪಕ್ಷಗಳ ಹೋರಾಟ ಸಾಧ್ಯತೆ

ಇಂದಿನಿಂದ ಸದನ ನಾಳೆಯಿಂದ ಕದನ

ಬೆಂಗಳೂರು: ಮಳೆಗಾಲದ ಅಧಿವೇಶನ ಆರಂಭವಾಗಲಿದ್ದು, ಆಡಳಿತ ಪಕ್ಷವನ್ನು ಇಕ್ಕಟ್ಟಿಗೆ ಸಿಲುಕಿಸಲು ಬಿಜೆಪಿ ಸಜ್ಜಾಗಿದ್ದರೆ, ಪ್ರತಿಪಕ್ಷಗಳ ವಾಗ್ಬಾಣಗಳಿಗೆ ಪ್ರತಿಕ್ರಿಯೆ ನೀಡಲು ಕಾಂಗ್ರೆಸ್ ಸಜ್ಜಾಗಿದೆ.

ಸೋಮವಾರದಿಂದ ಸದನ ಆರಂಭವಾದರೂ ಮೊದಲ ದಿನ ಸಂತಾಪ ಸೂಚನೆ, ಕಾರ್ಯದರ್ಶಿಗಳ ವರದಿ ಮಂಡನೆಗೆ ಸೀಮಿತವಾಗಲಿದೆ. ಆಡಳಿತ-ಪ್ರತಿಪಕ್ಷಗಳ ಹಗ್ಗಜಗ್ಗಾಟ ಮಂಗಳವಾರದಿಂದ ಆರಂಭಗೊಳ್ಳಲಿದೆ. ಈ ನಡುವೆ ಕಾಂಗ್ರೆಸ್ ಹಾಗೂ ಬಿಜೆಪಿ ನಾಯಕರು ಎದುರಾಳಿಗಳನ್ನು ಇಕ್ಕಟ್ಟಿಗೆ ಸಿಲುಕಿಸಲು ಹೋಮ್ ವರ್ಕ್ ಆರಂಭಿಸಿದ್ದಾರೆ.

ಪ್ರಮುಖವಾಗಿ ಮಂಗಳವಾರದಿಂದ ರಾಜ್ಯದಲ್ಲಿ ವಾಲ್ಮೀಕಿ ಅಭಿವೃದ್ಧಿ ನಿಗಮದ ಹಣ ಅಕ್ರಮ ವರ್ಗಾವಣೆ, ಮುಡಾ ಹಗರಣ ಸದ್ದು ಮಾಡಲಿದ್ದು, ಬಿಜೆಪಿ ಮತ್ತು ಜೆಡಿಎಸ್ ಶಾಸಕರು ಸರಕಾರದ ಮೇಲೆ ಮುಗಿ ಬೀಳಲು ಸಜ್ಜಾಗಿದ್ದಾರೆ. ಕಲಾಪ ಸುಗಮವಾಗಿ ನಡೆಯುತ್ತದೆಯೇ ಎಂಬ ಅನುಮಾನಗಳು ದಟ್ಟವಾಗಿವೆ. ಲೋಕಸಭಾ ಚುನಾವಣೆಯ ನಂತರ ನಡೆಯುತ್ತಿರುವ ವಿಧಾನ ಮಂಡಲದ ಮೊದಲ ಅಧಿವೇಶನ ಇದಾಗಿರುವುದರಿಂದ ಲೋಕಸಭಾ ಚುನಾವಣೆಯ ಫಲಿತಾಂಶಗಳು ಬಿಜೆಪಿ-ಜೆಡಿಎಸ್ ಮೈತ್ರಿಕೂಟಕ್ಕೆ ಹೊಸ ಹುರುಪು ತಂದಿದೆ.

→ 4

ಮಂಡನೆಯಾಗಲಿರುವ ಪ್ರಮುಖ ವಿಧೇಯಕ

- ಹೊರಗುತ್ತಿಗೆ ಮೀಸಲು ವಿಧೇಯಕ
- ಗ್ರೇಟರ್ ಬೆಂಗಳೂರು ವಿಧೇಯಕ
- ಕನ್ನಡ ಭಾಷಾ ವಿಧೇಯಕ
- ವೈದ್ಯರು, ವೈದ್ಯಕೀಯ ಸಿಬ್ಬಂದಿಗೆ ರಕ್ಷಣೆ ನೀಡುವ ಕರ್ನಾಟಕ ವೈದ್ಯಕೀಯ ನೋಂದಣಿ ಸೇರಿದಂತೆ ಎಂಟು ವಿಧೇಯಕ

ಅಧಿಕಾರಿಗೆ ಪಾಠ ಸಿಎಂ

ಈ ನಡುವೆ ಭಾನುವಾರ ಹಿರಿಯ ಅಧಿಕಾರಿಗಳೊಂದಿಗೆ ಸಭೆ ನಡೆಸಿದ ಸಿಎಂ ಸಿದ್ದರಾಮಯ್ಯ, ಇಲಾಖೆಗೆ ಸಂಬಂಧಿಸಿದ ಪ್ರಶ್ನೆಗಳಿಗೆ ಸರಿಯಾದ ಉತ್ತರಗಳನ್ನು ಸಂಗ್ರಹಿಸಿ ಸಚಿವರಿಗೆ ನೀಡಿದೆ. ಅಸಮರ್ಪಕ ಉತ್ತರಗಳ ಮೂಲಕ, ಸಚಿವರಿಗೆ ಹಾಗೂ ಸರಕಾರಕ್ಕೆ ಮುಜುಗರ ತರುವ ಕೆಲಸ ಮಾಡಬೇಡಿ. ಇಲಾಖೆಗೆ ಸಂಬಂಧಿಸಿದಂತೆ ವಿಷಯಗಳಿದ್ದಾಗ ಕಾರ್ಯದರ್ಶಿಗಳು ಬಂದು ಸದನದಲ್ಲಿ ಕೂರಬೇಕು ಎಂದು ಸೂಚನೆ ನೀಡಿದ್ದಾರೆ.

ಪ್ರತಿಪಕ್ಷಗಳ ಅಸ್ತ್ರಗಳು?

- ವಾಲ್ಮೀಕಿ ಅಭಿವೃದ್ಧಿ ನಿಗಮದಲ್ಲಿ ಸಿಎಂ ರಾಜೀನಾಮೆಗೆ ಪ್ರತಿಪಕ್ಷಗಳ ಆಗ್ರಹ
- ಮುಡಾ ಹಗರಣದಲ್ಲಿ ಸಚಿವ ಬೈರತಿ ಬಸವರಾಜ್ ರಾಜೀನಾಮೆಗೆ ಆಗ್ರಹ
- ಮುಡಾ ಪ್ರಕರಣವನ್ನು ಸಿಬಿಐಗೆ ವಹಿಸಲು ಒತ್ತಡ ಹೇರಲು ಸಿದ್ಧತೆ
- ಪೆಟ್ರೋಲ್, ಡೀಸೆಲ್, ಹಾಲು ದರ ಏರಿಕೆ ವಿರೋಧಿಸಿ ಸರಕಾರದ ವಿರುದ್ಧ ವಾಗ್ದಾಳಿ

ಸರಕಾರದ ಪ್ರತ್ಯಾಸ್ತ್ರಗಳು?

- ಬಿಜೆಪಿ ಅವಧಿಯ ಅರಸು ಟರ್ಮಿನಲ್ ಟ್ರಕ್ ಹಗರಣದ ಪ್ರಸ್ತಾಪ
- ಮುಡಾದಲ್ಲಿ ಕುಮಾರಸ್ವಾಮಿ ಸೇರಿ ಬಿಜೆಪಿ ಶಾಸಕರಿಗೆ ಹಂಚಿಕೆಯಾಗಿರುವ ನಿವೇಶನದ ಬಗ್ಗೆ ಮಾಹಿತಿ
- ದರ ಏರಿಕೆಗೆ ಪ್ರತಿಯಾಗಿ, ಬಿಜೆಪಿ ಅವಧಿಯಲ್ಲಿ ದೇಶದಲ್ಲಿ ಆಗಿರುವ ದರ ಏರಿಕೆ ಬಗ್ಗೆ ಪ್ರಸ್ತಾಪ

ಕಾನೂನು ಹೋರಾಟದ ಜತೆಗೆ ನೀರು ಬಿಡುಗಡೆ
ಸರಕಾರದ ತೀರ್ಮಾನಕ್ಕೆ ಸರ್ವಪಕ್ಷಗಳ ಒಮ್ಮತ

11000 ಬದಲಿಗೆ 8000 ಕ್ಯು ನೀರು ಬಿಡಲು ತೀರ್ಮಾನ

ಬೆಂಗಳೂರು: ರಾಜ್ಯದ ಜಲಾಶಯಗಳು ಭರ್ತಿಯಾಗುವ ಮೊದಲೇ ತಮಿಳುನಾಡಿಗೆ ನೀರು ಹರಿಸುವ ಆದೇಶವನ್ನು ಪ್ರಶ್ನಿಸಿ ಮೇಲ್ಮನವಿ ಸಲ್ಲಿಸುವ ಸರಕಾರದ ತೀರ್ಮಾನವನ್ನು ಸರ್ವಪಕ್ಷಗಳು ಸ್ವಾಗತಿಸಿದೆ. ಇದರೊಂದಿಗೆ 11 ಸಾವಿರ ಕ್ಯುಸೆಕ್ ಬದಲಿಗೆ ಎಂಟು ಸಾವಿರ ಕ್ಯುಸೆಕ್ ನೀರು ಬಿಡಲು ತೀರ್ಮಾನಿಸಲಾಗಿದೆ.

ಕಾವೇರಿ ನದಿ ನೀರು ಬಿಕ್ಕಟ್ಟಿಗೆ ಸಂಬಂಧಿಸಿದಂತೆ ಭಾನುವಾರ ವಿಧಾನಸೌಧದಲ್ಲಿ ನಡೆದ ಸರ್ವಪಕ್ಷ ಸಭೆಯಲ್ಲಿ ಈ ತೀರ್ಮಾನಕ್ಕೆ ಬರಲಾಗಿದೆ. ಆರಂಭದಲ್ಲಿ ತಮಿಳುನಾಡಿಗೆ ನೀರು ಬಿಡಬಾರದು ಎನ್ನುವ ಸಲಹೆಯನ್ನು ಪ್ರತಿಪಕ್ಷ ನಾಯಕರು ನೀಡಿದರು. ಆದರೆ ಈ ರೀತಿ ಮಾಡುವುದರಿಂದ ಭವಿಷ್ಯದಲ್ಲಿ ಸಮಸ್ಯೆಯಾಗಲಿದೆ ಎಂಬುದನ್ನು ತಿಳಿದು, ಕಾವೇರಿ ನದಿ ನೀರು ಪ್ರಾಧಿಕಾರದ ಮುಂದೆ ಮೇಲ್ಮನವಿ ಸಲ್ಲಿಸಲು ತೀರ್ಮಾನಿಸಲಾಗಿದೆ.

ಆರಂಭದಲ್ಲಿ ಪ್ರತಿಪಕ್ಷ ನಾಯಕ ಆರ್. ಅಶೋಕ ಸೇರಿದಂತೆ ಬಹುತೇಕರು, ಸದ್ಯ ಕರ್ನಾಟಕದ ಜಲಾಶಯಗಳಲ್ಲಿ ನಿರೀಕ್ಷಿತ ಪ್ರಮಾಣದ ನೀರಿಲ್ಲ. ಮುಂದೆ ಮಳೆಯಾಗುವ ಬಗ್ಗೆಯೂ ಸ್ಪಷ್ಟತೆಯಿಲ್ಲ. ಹೀಗಿರುವಾಗ, ಈಗಲೇ ನೀರು ಬಿಟ್ಟರೆ ಮುಂದೆ ಸಮಸ್ಯೆಯಾಗುತ್ತದೆ. ಆದ್ದರಿಂದ ಕಾವೇರಿ ನೀರು ನಿಯಂತ್ರಣ ಸಮಿತಿಯ ಶಿಫಾರಸನ್ನು ಪಾಲಿಸುವುದು ಬೇಡ ಎಂದು ಆಗ್ರಹಿಸಿದರು.

→ 8

ಕಾವೇರಿ ನದಿ ನೀರು ಬಿಕ್ಕಟ್ಟಿಗೆ ಸಂಬಂಧಿಸಿದಂತೆ ಭಾನುವಾರ ವಿಧಾನಸೌಧದಲ್ಲಿ ಸರ್ವಪಕ್ಷ ಸಭೆ ನಡೆಯಿತು.

ತಮಿಳುನಾಡಿಗೆ ನೀರು ಬಿಡುವುದಿಲ್ಲ ಎಂದು ಹೇಳಲಾಗುವುದಿಲ್ಲ. ಆ ರೀತಿ ಮಾಡಿದರೆ ಪ್ರಾಧಿಕಾರ ಹಾಗೂ ನ್ಯಾಯಲಯದ ಪ್ರಶ್ನಿಸಬಹುದು. ಆದ್ದರಿಂದ ನಿತ್ಯ 8000 ಕ್ಯುಸೆಕ್ ನೀರು ಬಿಡುಗಡೆ ಮಾಡಲು ಮೋಹನ್ ಕಾತರಕಿ ಸಲಹೆ ನೀಡಿದ್ದಾರೆ. ಸರ್ವಪಕ್ಷದ ನಾಯಕರೂ ಈ ಬಗ್ಗೆ ಸಹಮತ ವ್ಯಕ್ತಪಡಿಸಿದ್ದಾರೆ. ಅದರಂತೆ 11,500 ಕ್ಯುಸೆಕ್ ಬದಲು ನಿತ್ಯ 8,000 ಕ್ಯುಸೆಕ್ ನೀರು ಬಿಡಲು ತೀರ್ಮಾನಿಸಲಾಗಿದೆ.
- ಸಿದ್ದರಾಮಯ್ಯ, ಮುಖ್ಯಮಂತ್ರಿ

ಸಭೆಗೆ ಎಚ್‌ಡಿಕೆ ಗೈರು: ತಮಿಳುನಾಡಿಗೆ ಕಾವೇರಿ ನೀರು ಬಿಡುಗಡೆಗೆ ಸಂಬಂಧಿಸಿದ ಸರ್ವಪಕ್ಷ ಸಭೆಗೆ ಕೇಂದ್ರ ಸಚಿವ ಹಾಗೂ ಮಂಡ್ಯ ಸಂಸದ ಎಚ್.ಡಿ.ಕುಮಾರಸ್ವಾಮಿ ಗೈರಾಗಿದ್ದರು. ಪೂರ್ವ ನಿಯೋಜಿತ ಕಾರ್ಯಕ್ರಮ ಪ್ರಯುಕ್ತ ಕುಮಾರಸ್ವಾಮಿ ಮಂಡ್ಯಗೆ ತೆರಳಿದ್ದು, ಸರ್ವಪಕ್ಷ ಸಭೆಗೆ ಆಗಮಿಸಿಲ್ಲ ಎಂದು ಹೇಳಲಾಗಿದೆ.

ಪುಟ ತೆರೆದಂತೆ...

ಇಬ್ರಾಹಿಂಗೆ ಪವಾರ್ ಫೋನು ಮಾಡಿದ್ದೇಕೆ?
ಮೂರ್ತಿಪೂಜೆ
ಆರ್.ಟಿ.ವಿಠ್ಠಲಮೂರ್ತಿ
ಸಂ.ಪುಟ | 6

ಇದೂ ಶೆಡ್‌ನಲ್ಲೇ ಆರಂಭವಾದದ್ದು...!
ವಿದೇಶವಾಸಿ
ಕಿರಣ್ ಉಪಾಧ್ಯಾಯ ಬಹ್ರೈನ್
ಸಂ.ಗಮ | 7

ಮಾತಂದ್ರೆ ಮಾತು

ರಾಷ್ಟ್ರೀಯ ನೇಮಕಾತಿ ಏಜೆನ್ಸಿ ಕಳೆದ 4 ವರ್ಷಗಳಲ್ಲಿ ಏಕೆ ಒಂದೂ ಪರೀಕ್ಷೆ ನಡೆಸಿಲ್ಲ? ರಾಷ್ಟ್ರೀಯ ಪರೀಕ್ಷಾ ಏಜೆನ್ಸಿಯನ್ನು ವಂಚನೆ, ಪ್ರಶ್ನೆಪತ್ರಿಕೆ ಸೋರಿಕೆ, ಹಗರಣಕ್ಕೆ ಬಳಸಲಾಯಿತು. ಇದೇ ವೇಳೆ ಪರೀಕ್ಷೆ ನಡೆಸಲು ಎನ್‌ಆರ್‌ಎಗೆ ಅವಕಾಶ ನೀಡಲಿಲ್ಲ. ಆರ್‌ಎಸ್‌ಎಸ್-ಬಿಜೆಪಿ ವ್ಯವಸ್ಥೆಯನ್ನೇ ಹಾಳುಗೆಡವಿ, ಯುವಜನರ ಭವಿಷ್ಯ ಹೊಸಕಿಹಾಕಿತು.

ಮಲ್ಲಿಕಾರ್ಜುನ ಖರ್ಗೆ
ಎಐಸಿಸಿ ಅಧ್ಯಕ್ಷ

ದಾರಿದೀಪೋಕ್ತಿ

ನಡೆಯುತ್ತಿರುವ ಘಟನೆಯನ್ನು ನೀವು ನಿಯಂತ್ರಿಸದಿದ್ದರೆ, ಅದಕ್ಕೆ ಯಾವ ರೀತಿ ಪ್ರತಿಕ್ರಿಯಿಸಬೇಕು ಎಂಬುದನ್ನಾದರೂ ನಿಯಂತ್ರಿಸಬೇಕು. ಹೆಚ್ಚಿನ ಸಂದರ್ಭದಲ್ಲಿ ಮೊದಲನೆಯದು ಸಾಧ್ಯವಾಗುವುದಿಲ್ಲ. ಹೀಗಾಗಿ ಎರಡನೆಯದನ್ನು ನಿಯಂತ್ರಿಸುವ ಸಾಮರ್ಥ್ಯ ಬೆಳೆಸಿಕೊಳ್ಳಬೇಕು.

ವಕ್ರತುಂಡೋಕ್ತಿ

ಫೇಸ್‌ಬುಕ್ ಮತ್ತು ಇಂಟರ್‌ನೆಟ್ ಬಿಟ್ಟು ಜೀವನವಿದೆ ಎಂದು ಯಾರಾದರೂ ಹೇಳಿದರೆ, ಅದರ ಲಿಂಕ್ ಕಳಿಸಿ ಎಂದು ಹೇಳಬಹುದು.

ಲೋಕಸಭೆ ಕೈ ಉಪ ನಾಯಕ ಗೊಗೊಯ್

ದೆಹಲಿ: ಲೋಕಸಭೆಯಲ್ಲಿ ಕಾಂಗ್ರೆಸ್ ಉಪ ನಾಯಕರಾಗಿ ಗೌರವ್ ಗೊಗೊಯ್ ಅವರನ್ನು ಭಾನುವಾರ ನೇಮಿಸಲಾಗಿದೆ. ಲೋಕ ಸಭೆಯಲ್ಲಿನ ಕಾಂಗ್ರೆಸ್ ಮುಖ್ಯ ಸಚೇತಕರಾಗಿ ಕೋಡಿಕುನ್ನಿಲ್ ಸುರೇಶ್ ಹಾಗೂ ವಿರುದುನಗರ ಸಂಸದ ಮಾಣಿಕ್ಕಂ ಟ್ಯಾಗೋರ್ ಮತ್ತು ಕಿಶನ್‌ಗಂಜ್ ಸಂಸದ ಮೊಹಮ್ಮದ್ ಜಾವೇದ್ (ವಿಪ್) ಸಚೇತಕರಾಗಿ ನೇಮಕವಾಗಿದ್ದಾರೆ.

ಮುಡಾ ಪ್ರಕರಣ; ತನಿಖೆಗೆ ಆದೇಶ

ಬೆಂಗಳೂರು: ಮುಡಾದಲ್ಲಿ ನಡೆದಿರುವ ಅಕ್ರಮ ಪ್ರಕರಣವನ್ನು ನಿವೃತ್ತ ಹೈಕೋರ್ಟ್ ನಿವೃತ್ತ ನ್ಯಾಯಮೂರ್ತಿ ಪಿ.ಎನ್.ದೇಸಾಯಿ ಅವರ ನೇತೃತ್ವದ ಏಕಸದಸ್ಯ ಪೀಠದಿಂದ ತನಿಖೆ ನಡೆಸಲು ನಗರಾಭಿವೃದ್ಧಿ ಇಲಾಖೆ ಆದೇಶಿಸಿದೆ. ಆ ಮೂಲಕ ಸೋಮವಾರದಿಂದ ಆರಂಭವಾಗಲಿರುವ ಅಧಿವೇಶನದಲ್ಲಿ ಸರಕಾರದ ವಿರುದ್ಧ ಮುಗಿಬೀಳಲು ಸಜ್ಜಾಗಿದ್ದ ಬಿಜೆಪಿಯ ಒಂದು ಅಸ್ತ್ರವನ್ನು ಸರಕಾರ ಕಸಿದುಕೊಂಡಿದೆ.

ಫನ್‌ತರಂಗ

- ರಘುಪತಿ ಶೃಂಗೇರಿ -

ಸಿಎಂಗೆ ಸಾರ್ವಜನಿಕರು ನೀಡಿದ್ದ ಮನವಿ ಪತ್ರಗಳು ಕಸದ ರಾಶಿಯಲ್ಲಿ

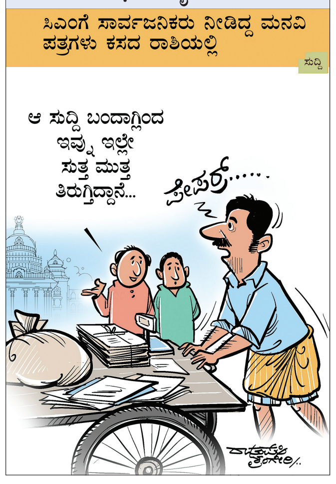

ವಿವಿಧ ನಿಗಮಗಳಲ್ಲಿನ ವ್ಯವಹಾರದ ಬಗ್ಗೆ ವಿವರ ಪಡೆಯಲು ಮುಂದಾದ ಸರಕಾರ

ವಾಲ್ಮೀಕಿ ನಿಗಮ ಹಗರಣ ಇತರೆ ನಿಗಮಗಳಿಗೆ ಸಂಕಷ್ಟ

ಬೆಂಗಳೂರು: ರಾಷ್ಟ್ರ ಮಟ್ಟದಲ್ಲಿ ಭಾರಿ ವಿವಾದಕ್ಕೆ ಕಾರಣವಾಗಿರುವ ವಾಲ್ಮೀಕಿ ಅಭಿವೃದ್ಧಿ ನಿಗಮದ ಹಗರಣದಿಂದಾಗಿ, ಇದೀಗ ಇತರೆ ನಿಗಮ ಮಂಡಳಿಗಳಿಗೆ ಸಮಸ್ಯೆಯಾಗಿದೆ.

ಹೌದು, ವಾಲ್ಮೀಕಿ ಅಭಿವೃದ್ಧಿ ನಿಗಮದಲ್ಲಿ 187 ಕೋಟಿ ರು. ಅವ್ಯವಹಾರ ಬೆನ್ನಲ್ಲೇ ಇತರೆ ನಿಗಮ ಮಂಡಳಿಗಳ ಆರ್ಥಿಕ ಪರಿಸ್ಥಿತಿ, ವಹಿವಾಟುಗಳ ಬಗ್ಗೆ ನಿಗಾವಹಿಸಲು ಹಾಗೂ ಪರಿಶೀಲಿಸಲು ಆರ್ಥಿಕ ಇಲಾಖೆ ಮುಂದಾಗಿದೆ. ಆದ್ದರಿಂದ ಸದ್ಯಕ್ಕೆ ಯಾವುದೇ ನಿಗಮದಿಂದ ಅನುದಾನ ಬಿಡುಗಡೆ ಮಾಡದಂತೆ ಸೂಚನೆ ನೀಡಿದೆ ಎನ್ನಲಾಗಿದೆ.

ಪ್ರಮುಖವಾಗಿ ಹಿಂದುಳಿದ ವರ್ಗ ಹಾಗೂ ಪರಿಶಿಷ್ಟರ ಅಭಿವೃದ್ಧಿಗೆಂದು ಆರಂಭವಾಗಿರುವ ಜಾತಿ ಆಧಾರಿತ ನಿಗಮ ಮಂಡಳಿಗಳಿಂದ ಸ್ವಾವಲಂಬನೆ, ಸ್ವಯಂ ಉದ್ಯೋಗ, ಶೈಕ್ಷಣಿಕ ಚಟುವಟಿಕೆಯ ಬೆಂಬಲ ಸೇರಿದಂತೆ ಹಲವಾರು ಸೌಲಭ್ಯಗಳಿವೆ. ಇದೀಗ ಈ ಎಲ್ಲ ನಿಗಮಗಳಲ್ಲೂ ಸೌಲಭ್ಯಗಳ ಹಂಚಿಕೆ, ಫಲಾನುಭವಿಗಳ ಆಯ್ಕೆ, ಹಣ ಬಿಡುಗಡೆಗೆ ತಡೆ ನೀಡಲಾಗಿದೆ.

ಕರ್ನಾಟಕದಲ್ಲಿ ಕಾಂಗ್ರೆಸ್ ಸರಕಾರ ಅಧಿಕಾರಕ್ಕೆ ಬಂದು ವರ್ಷ ಕಳೆದಿದೆ. ಆದರೆ ನಿಗಮ ಮಂಡಳಿಗಳಿಗೆ ಅಧ್ಯಕ್ಷ, ಉಪಾಧ್ಯಕ್ಷರನ್ನು ಲೋಕಸಭಾ ಚುನಾವಣೆ ಘೋಷಣೆಗೆ ಮೊದಲು ನೇಮಿಸಿದ್ದರಿಂದ, ಯಾವುದೇ ಯೋಜನೆ ಕೈಗೆತ್ತಿಕೊಳ್ಳಲು ಸಾಧ್ಯವಾಗಲಿಲ್ಲ. ಬಳಿಕ ಚುನಾವಣೆ ನೀತಿ ಸಂಹಿತೆಯ ಕಾರಣಕ್ಕೆ ಮೂರು ತಿಂಗಳು ಯಾವುದೇ ಸಹಾಯಧನ ಬಿಡುಗಡೆಗೊಳಿಸಿರಲಿಲ್ಲ. ಆದರೀಗ ಈ ಎಲ್ಲವೂ ಮುಗಿದಿದ್ದರೂ, ಹಗರಣ ಕಾರಣಕ್ಕೆ ಅನುದಾನ ಬಿಡುಗಡೆ ಮಾಡದಂತೆ ಸೂಚನೆ ನೀಡಿರುವುದರಿಂದ ಫಲಾನುಭವಿಗಳು ಇನ್ನಷ್ಟು ದಿನ ಕಾಯಬೇಕಾದ ಪರಿಸ್ಥಿತಿ ನಿರ್ಮಾಣವಾಗಿದೆ.

- ಕೆಲ ನಿಗಮಗಳಲ್ಲಿ 3 ವರ್ಷಗಳಿಂದಲೂ ಫಲಾನುಭವಿಗಳಿಗೆ ಸೌಲಭ್ಯ ಸಿಕ್ಕಿಲ್ಲ
- ಸುಮಾರು 500ರಿಂದ 600 ಕೋಟಿ ರುಪಾಯಿಗಳಷ್ಟು ಹಣ ಬಾಕಿ ಇದೆ

ಕಡತ ವಿಲೇವಾರಿ ಬೇಡ

ವಾಲ್ಮೀಕಿ ನಿಗಮದ ಹಗರಣದ ಬೆನ್ನಲ್ಲೇ, ಈ ಬಗ್ಗೆ ಎಲ್ಲ ನಿಗಮಗಳ ಅಧ್ಯಕ್ಷರಿಗೆ ಸೂಚನೆ ನೀಡಿರುವ ಸಿಎಂ ಸಿದ್ದರಾಮಯ್ಯ ಅವರು, ಯಾವುದೇ ಕಡತಗಳನ್ನು ವಿಲೇ ವಾರಿ ಮಾಡಬಾರದು. ಫಲಾನುಭವಿ ಗಳ ಆಯ್ಕೆ ಪಟ್ಟಿ ಸೇರಿದಂತೆ ಬೇರೆಲ್ಲ ಚಟುವಟಿಕೆ ಮುಗಿಸಿಕೊಂಡರೂ, ಹಣ ಬಿಡುಗಡೆ ಯಾಗಬಾರದು ಎಂಬ ಸೂಚನೆ ನೀಡಿದ್ದಾರೆ.

ದದ್ದಲ್‌ಗಾಗಿ ಹುಡುಕಾಟ

ನಿಗಮದ ಅಧ್ಯಕ್ಷ, ಶಾಸಕ ಬಸನಗೌಡ ದದ್ದಲ್ ಅವರನ್ನು ವಿಚಾರಣೆಗೆ ಒಳಪಡಿಸಲು ಇಡಿ ಅಧಿಕಾರಿಗಳು ಶನಿವಾರದಿಂದ ಹುಡುಕಾಟ ನಡೆಸಿದ್ದಾರೆ. ಭಾನುವಾರ ರಾಯಚೂರಿನಲ್ಲಿ ದದ್ದಲ್ ಕಾಣಿಸಿಕೊಂಡಿದ್ದರು, ಅಲ್ಲಿಂದ ಮಂತ್ರಾಲಯದತ್ತ ತೆರಳಿದ್ದಾರೆ ಎನ್ನಲಾಗಿದೆ. ಇದೀಗ ಇಡಿ ಅಧಿಕಾರಿಗಳು ಈ ನಿಟ್ಟಿನಲ್ಲಿ ತನಿಖೆ ಆರಂಭಿಸಿದ್ದಾರೆ.

ಮೋದಿಗೆ 10 ಕೋಟಿ ಫಾಲೋವರ್ಸ್

ಸಾಮಾಜಿಕ ಜಾಲತಾಣ ಎಕ್ಸ್‌ನಲ್ಲಿ ಭಾರತದ ಪ್ರಧಾನಿ ನರೇಂದ್ರ ಮೋದಿ ಅವರ ಫಾಲೋವರ್‌ಗಳ ಸಂಖ್ಯೆ 100 ಮಿಲಿಯನ್ (10 ಕೋಟಿ) ಗಡಿ ದಾಟಿದೆ. ಈ ಮೂಲಕ ಮೋದಿ ಅವರು ಎಕ್ಸ್‌ನಲ್ಲಿ ಅತಿ ಹೆಚ್ಚು ಫಾಲೋವರ್‌ಗಳನ್ನು ಹೊಂದಿದವರಲ್ಲಿ ಜಾಗತಿಕವಾಗಿ ಏಳನೇ ಸ್ಥಾನ ಪಡೆದಿದ್ದಾರೆ. ಭಾರತದಲ್ಲಿ ಅವರೇ ನಂಬರ್ 1.

ಅಮೆರಿಕ ಮಾಜಿ ಅಧ್ಯಕ್ಷ ಮೇಲೆ ಬಂದೂಕುಧಾರಿ ದಾಳಿ
ಚುನಾವಣಾ ಪ್ರಚಾರ ಸಭೆಯಲ್ಲಿದ್ದಾಗಲೇ ಗುಂಡೇಟು

ಟ್ರಂಪ್‌ಗೆ ಗುಂಡಿಕ್ಕಿ ಹತ್ಯೆ ಯತ್ನ

ಪೆನ್ಸಿಲ್ವೇನಿಯ: ವರ್ಷಾಂತ್ಯದಲ್ಲಿ ನಡೆಯಲಿರುವ ಅಮೆರಿಕ ಅಧ್ಯಕ್ಷೀಯ ಚುನಾವಣೆಗೆ ಪೆನ್ಸಿಲ್ವೇನಿಯಾದಲ್ಲಿ ಪ್ರಚಾರ ನಡೆಸಿದ್ದಾಗಲೇ ಅಭ್ಯರ್ಥಿ, ಮಾಜಿ ಅಧ್ಯಕ್ಷ ಡೊನಾಲ್ಡ್ ಟ್ರಂಪ್ ಮೇಲೆ ಶನಿವಾರ ಸಂಜೆ ಗುಂಡಿನ ದಾಳಿಯಾಗಿದೆ. ಟ್ರಂಪ್ ಅವರ ಬಲಗಿವಿಗೆ ಗುಂಡು ಸವರಿಕೊಂಡು ಹೋಗಿ ಸಣ್ಣ ರಕ್ತಗಾಯವಾಗಿದೆ. ಅದೃಷ್ಟವಶಾತ್ ಟ್ರಂಪ್ ಸ್ವಲ್ಪದರಲ್ಲೇ ಪ್ರಾಣಾಪಾಯದಿಂದ ಪಾರಾಗಿದ್ದಾರೆ.

ತಕ್ಷಣವೇ ಎಚ್ಚೆತ್ತ ಟ್ರಂಪ್ ಅವರು ವೇದಿಕೆ ಮೇಲಿದ್ದ ಪೋಡಿಯಂ ಹಿಂದೆ ಕುಳಿತು ಗುಂಡಿನ ದಾಳಿಯಿಂದ ತಪ್ಪಿಸಿಕೊಂಡಿದ್ದಾರೆ. ಕೂಡಲೇ ಭದ್ರತಾ ಸಿಬ್ಬಂದಿ ವೇದಿಕೆಯನ್ನು ಆವರಿಸಿಕೊಂಡು ಟ್ರಂಪ್ ಅವರನ್ನು ಬಿಗಿ ಭದ್ರತೆಯಲ್ಲಿ ಸುರಕ್ಷಿತವಾಗಿ ಕರೆದುಕೊಂಡು ಹೋಗಿದ್ದಾರೆ.

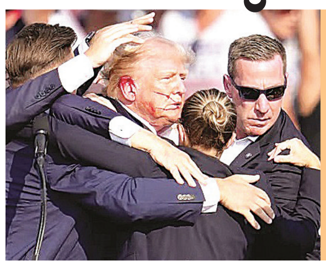

- ಹತ್ಯೆಗೆ ಯತ್ನಿಸಿದವ 20 ವರ್ಷ, ಈತನ ಹೆಸರು ಥಾಮಸ್ ಮ್ಯಾಥ್ಯೂ ಕ್ರೂಕ್ಸ್
- ಡೊನಾಲ್ಡ್ ಟ್ರಂಪ್ ಹತ್ಯೆ ಯತ್ನಕ್ಕೆ ಕಾರಣ ಏನು ಎಂಬುದು ಪತ್ತೆಯಾಗಿಲ್ಲ
- ಸಾರ್ವಜನಿಕರಿಗೆ ಯಾವುದೇ ಮಾಹಿತಿ ಇದ್ದರೂ ಕರೆ ಮಾಡುವಂತೆ ಎಫ್‌ಬಿಐ ಕರೆಯ ನಂಬರ್ ಪ್ರಕಟಿಸಿದೆ

7-8 ಬಾರಿ ಗುಂಡು ಹಾರಿಸಿದ ಬಂದೂಕುದಾರಿಯನ್ನು ಪೆನ್ಸಿಲ್ವೇನಿಯ ನಿವಾಸಿ 20 ವರ್ಷದ ಥಾಮಸ್ ಕ್ರೂಕ್ ಎಂದು ಫೆಡರಲ್ ಬ್ಯೂರೊ ಆಫ್ ಇನ್ವೆಸ್ಟಿಗೇಷನ್(ಎಫ್‌ಬಿಐ) ಗುರುತಿಸಿದೆ. ಪೆನ್ಸಿಲ್ವೇನಿಯಾದ ಬಟ್ಲರ್ ಫಾರ್ಮ್ ಶೋ ಮೈದಾನದಲ್ಲಿ ಟ್ರಂಪ್ ಪ್ರಚಾರ ಕಾರ್ಯ ನಡೆಸಿದ್ದಾಗ ಬಂದೂಕುಧಾರಿ ವೇದಿಕೆಯಿಂದ ಕೇವಲ 130 ಗಜಗಳಷ್ಟು ದೂರದಲ್ಲಿದ್ದ. ಬಂದೂಕಿನಿಂದ 7-8 ಗುಂಡು ಹಾರಿಸಿದ. ಸಮೀಪದ ಕಟ್ಟಡದ ತಾರಸಿಯಲ್ಲಿ ಕುಳಿತು ಸಭೆಯತ್ತ ಕಣ್ಣಾವಲಾಗಿದ್ದ ಭದ್ರತಾ ಪಡೆಯ ಸ್ನೈಪರ್ ಶೂಟರ್ ತಕ್ಷಣವೇ ದಾಳಿಕೋರನತ್ತ ಗುರಿಯಿಟ್ಟು ಗುಂಡು ಹಾರಿಸಿ ಕೊಂದು ಹಾಕಿದ್ದಾರೆ.

→ 4

30 ವರ್ಷ ಮೇಲ್ಪಟ್ಟ ಅಂಗನವಾಡಿಗಳು ಮೇಲ್ದರ್ಜೆಗೆ

22ರಿಂದ ಅಂಗನವಾಡಿಯಲ್ಲಿ ಪ್ರೀಕೆಜಿ

ಬೆಂಗಳೂರು: ರಾಜ್ಯ ಸರಕಾರದ ಭರವಸೆಯಂತೆ ಅಂಗನವಾಡಿಗಳಲ್ಲಿಯೇ ಎಲ್‌ಕೆಜಿ-ಯುಕೆಜಿ ಆರಂಭಿಸುವ ಪ್ರಕ್ರಿಯೆಗೆ ಚಾಲನೆ ನೀಡಿರುವ ಸರಕಾರ, ಜುಲೈ 22ರಂದು ರಾಜ್ಯದ 250 ಅಂಗನವಾಡಿಗಳಲ್ಲಿ ಪ್ರೀಕೆಜಿ ಆರಂಭಿಸಲು ಮುಂದಾಗಿದೆ.

ಪ್ರಾಥಮಿಕ ಶಾಲೆಗಳಲ್ಲಿ ಪ್ರಿಕೆಜಿ ಆರಂಭಿಸುವ ಚಿಂತನೆಯನ್ನು ಈ ಹಿಂದೆ ಸರಕಾರ ನಡೆಸಿತ್ತು. ಇದರಿಂದ ಅಂಗನವಾಡಿಗಳ ಅಸ್ತಿತ್ವಕ್ಕೆ ಧಕ್ಕೆ ಬರಲಿದೆ ಎಂದು ಅಂಗನವಾಡಿ ಕಾರ್ಯಕರ್ತರು ಆರೋಪಿಸಿ, ಪ್ರತಿಭಟನೆ ನಡೆಸಿದ್ದರು. ಆದ್ದರಿಂದ ಸರಕಾರ ಅಂಗನವಾಡಿಗಳನ್ನೇ ಮೇಲ್ದರ್ಜೆಗೇರಿಸಲು ಮುಂದಾಗಿತ್ತು. ಇದೀಗ ಸಾಂಕೇತಿಕವಾಗಿ 250 ಅಂಗನವಾಡಿಯನ್ನು ಮೇಲ್ದರ್ಜೆಗೇರಿಸಲು ತೀರ್ಮಾನಿಸಿರುವ ಸರಕಾರ, ಮೊದಲ ಹಂತದಲ್ಲಿ 15ರಿಂದ 20 ಸಾವಿರ ಸರಕಾರಿ ಮಾಂಟೆಸರಿಗಳ ಜತೆಗೆ ಅಂಗನವಾಡಿಗಳನ್ನು ಮೇಲ್ದರ್ಜೆಗೇರಿಸಲು ಮುಂದಾಗಿದೆ.

ಮಕ್ಕಳಿಗೆ ಗುಣಮಟ್ಟದ ಶಿಕ್ಷಣವನ್ನು ಬಯಸುವುದು ಪ್ರತಿಯೊಬ್ಬ ಪಾಲಕರ ಕನಸಾಗಿರುತ್ತದೆ. ಗುಣಮಟ್ಟದ ಶಿಕ್ಷಣದ ಬಗ್ಗೆ ಶಿಕ್ಷಣ ಇಲಾಖೆ ಯೋಚಿಸುವುದು ತಪ್ಪಲ್ಲ. ಆದರೆ, ಅಂಗನವಾಡಿಗೆ ಪೆಟ್ಟು ಬೀಳಬಾರದು. ನಾವೇ ಅಂಗನವಾಡಿ ಕೇಂದ್ರಗಳ ಉನ್ನತೀಕರಿಸಿ, ಗುಣಮಟ್ಟಕ್ಕೆ ಆದ್ಯತೆ ನೀಡೋಣ.
- ಲಕ್ಷ್ಮೀ ಹೆಬ್ಬಾಳ್ಕರ್
ಮಹಿಳಾ ಮತ್ತು ಮಕ್ಕಳ ಕಲ್ಯಾಣ ಸಚಿವೆ

ತೈಲ, ಹಾಲಿನ ಬೆಲೆ ಏರಿಕೆ ಬೆನ್ನಲ್ಲೇ ಮತ್ತೊಂದು ಶಾಕ್

ಸಾರಿಗೆ ಬಸ್ ಟಿಕೆಟ್ ದರಗಳಲ್ಲೂ ಏರಿಕೆ?

ಬೆಂಗಳೂರು: ನಿರೀಕ್ಷೆಯಂತೆ ಸಾರಿಗೆ ನಿಗಮಗಳು ಬಸ್ ಟಿಕೆಟ್ ದರ ಏರಿಕೆ ಮಾಡಲು ಸಿದ್ಧತೆ ನಡೆಸಿಕೊಂಡಿದೆ. ಈ ಸಂಬಂಧ ಸರಕಾರಕ್ಕೆ ಪ್ರಸ್ತಾವನೆ ಸಲ್ಲಿಸಲು ಮುಂದಾಗಿದೆ. ಈ ಮೂಲಕ ಈಗಾಗಲೇ ತೈಲ, ಹಾಲಿನ ಬೆಲೆ ಏರಿಕೆಯ ಬಿಸಿಯ ಬೆನ್ನಲ್ಲೇ ಇದೀಗ ಬಸ್ ಟಿಕೆಟ್ ದರ ಏರಿಕೆಯ ಬಿಸಿ ಎದುರಾಗುವ ಸಾಧ್ಯತೆ ದಟ್ಟವಾಗಿದೆ.

ಡಿಸೇಲ್ ದರ ಏರಿಕೆಯಿಂದ ಕೆಎಸ್‌ಆರ್‌ಟಿಸಿ ನಿಗಮಕ್ಕೆ ವಾರ್ಷಿಕ 60 ಕೋಟಿ ರು. ಹೆಚ್ಚುವರಿ ಹೊರೆಯಾಗುತ್ತಿದೆ. ಇದರಿಂದ ಈಗಾಗಲೇ ನಷ್ಟದಲ್ಲಿರುವ ಕೆಎಸ್‌ಆರ್‌ಟಿಸಿಗೆ ಇನ್ನಷ್ಟು ಹೊರೆಯಾಗುವ ಸಾಧ್ಯತೆಯಿದೆ. ಆದ್ದರಿಂದ ದರ ಏರಿಕೆ ಪ್ರಸ್ತಾಪವನ್ನು ಸಲ್ಲಿಸಲು ತೀರ್ಮಾನಿಸಿದೆ ಎಂದು ಮೂಲಗಳು ತಿಳಿಸಿವೆ. ಕೆಎಸ್‌ಆರ್‌ಟಿಸಿಗೆ ದರ ಏರಿಸಲು ಸರಕಾರ ಅನುಮತಿ ನೀಡಿದರೆ, ಇನ್ನುಳಿದ ಸಾರಿಗೆ ನಿಗಮಗಳು ದರ ಏರಿಸಲಿದೆ ಎಂದು ಹೇಳಲಾಗುತ್ತಿದೆ.

ಈ ಬಗ್ಗೆ ಮಾತನಾಡಿರುವ ಕೆಎಸ್‌ಆರ್‌ಟಿಸಿ ಅಧ್ಯಕ್ಷ ಎಸ್.ಆರ್ ಶ್ರೀನಿವಾಸ್, ಇಂಧನ ದರ, ವಾಹನ ಬಿಡಿ ಭಾಗಗಳ ಬೆಲೆ ಏರಿಕೆ ಹಾಗೂ ಸಿಬ್ಬಂದಿ ವೇತನ ವೆಚ್ಚದಿಂದ ಕೆಎಸ್‌ಆರ್‌ಟಿಸಿ ಆದಾಯದಲ್ಲಿ ಕುಸಿತವಾಗುತ್ತಿದ್ದು, ಹೀಗಾಗಿ ನಷ್ಟ ಸರಿದೂಗಿಸಲು ಟಿಕೆಟ್ ದರ ಏರಿಕೆ ಅನಿವಾರ್ಯ ಎಂದಿದ್ದಾರೆ.

ಇನ್ನು ವಾಯವ್ಯ ಕರ್ನಾಟಕ ರಸ್ತೆ ಸಾರಿಗೆ ನಿಗಮದ ಅಧ್ಯಕ್ಷ ರಾಜು ಕಾಗೆ ಇದೇ ವಿಚಾರವಾಗಿ ಪ್ರತಿಕ್ರಿಯಿಸಿದ್ದು, ರಾಜ್ಯ ಸರಕಾರ ಶಕ್ತಿ ಯೋಜನೆ ಆರಂಭಿಸಿ ಒಂದು ವರ್ಷವಾಗಿದ್ದು, ಮಹಿಳೆಯರು ಉಚಿತವಾಗಿ ಪ್ರಯಾಣಿಸುತ್ತಾರೆ. ವಾಯವ್ಯ ಕರ್ನಾಟಕ ರಸ್ತೆ ಸಾರಿಗೆ ನಷ್ಟದಲ್ಲಿದೆ. ಹೀಗಾಗಿ ಬಸ್ ಟಿಕೆಟ್ ದರವನ್ನು ಹೆಚ್ಚಿಸಲು ಚಿಂತನೆ ನಡೆಸಿದ್ದೇವೆ. ಶಕ್ತಿ ಯೋಜನೆಯಿಂದ ಸಂಸ್ಥೆಯ ಆದಾಯದಲ್ಲಿ ಕುಸಿತವಾಗಿದೆ. ಡಿಸೇಲ್ ಮತ್ತು ಬಸ್ ಬಿಡಿ ಭಾಗಗಳ ಬೆಲೆಯೂ ಹೆಚ್ಚಾಗಿದೆ. ಕಳೆದ 10 ವರ್ಷಗಳಿಂದ ಬಸ್ ದರ ಏರಿಕೆ ಮಾಡಿಲ್ಲ. ಈಗಾಗಲೇ ಹಳೆಯ ಕ್ಲಬ್ ಕಟ್ಟಡವನ್ನು ನವೀಕರಿಸಿ ಬಾಡಿಗೆಗೆ ನೀಡಲಾಗುತ್ತಿದೆ. ಹೀಗಾಗಿ ಬಸ್ ಟಿಕೆಟ್ ದರ ಹೆಚ್ಚಿಸುವ ಚಿಂತನೆಯಲ್ಲಿದ್ದೇವೆ ಎಂದರು.

- ಡಿಸೇಲ್ ದರ ಏರಿಕೆಯಿಂದ ಸಾರಿಗೆ ನಿಗಮಗಳಿಗೆ ನಷ್ಟ
- ಸರಕಾರಕ್ಕೆ ಪ್ರಸ್ತಾವನೆ ಸಲ್ಲಿಸಿರುವುದಾಗಿ ಹೇಳಿದ ಅಧ್ಯಕ್ಷ
- 10 ವರ್ಷಗಳಿಂದ ಬಸ್ ದರ ಏರಿಕೆ ಮಾಡಿಲ್ಲವೆಂದ ಕಾಗೆ

ನಿಗಮದ ಅಧ್ಯಕ್ಷ ಹೇಳಿಕೆಗೆ ಅಸಮಾಧಾನ

ಇನ್ನು ಕೆಎಸ್‌ಆರ್‌ಟಿಸಿ ಹಾಗೂ ವಾಯವ್ಯ ಕರ್ನಾಟಕ ಸಾರಿಗೆ ನಿಗಮದ ಅಧ್ಯಕ್ಷರು ದರ ಏರಿಕೆ ಸಂಬಂಧ ಮಾತನಾಡುತ್ತಿದ್ದಂತೆ, ವಿವಾದ ಸೃಷ್ಟಿಯಾಗಿದೆ. ಇದರ ಬೆನ್ನಲ್ಲೇ ಸಾರಿಗೆ ಸಚಿವ ರಾಮಲಿಂಗಾರೆಡ್ಡಿ ಅವರು, ಸದ್ಯಕ್ಕೆ ಟಿಕೆಟ್ ದರ ಏರಿಕೆ ಮಾಡುವ ಆಲೋಚನೆ ಸರಕಾರದ ಮುಂದಿಲ್ಲ. ಶ್ರೀನಿವಾಸ್ ಕೆಎಸ್‌ಆರ್‌ಟಿಸಿ ಬಸ್ ಟಿಕೆಟ್ ದರ ಹೆಚ್ಚಳ ಸಂಬಂಧ ಪ್ರಸ್ತಾವನೆ ಸಲ್ಲಿಸಲಾಗುವುದು ಅಂತ ಹೇಳಿದ್ದಾರೆ. ಆದರೆ ರಾಜ್ಯ ಸರಕಾರಕ್ಕೆ ಸಾರಿಗೆ ಬಸ್ ಟಿಕೆಟ್ ದರ ಹೆಚ್ಚಳದ ಬಗ್ಗೆ ಯಾವುದೇ ಪ್ರಸ್ತಾವನೆ ಸಲ್ಲಿಕೆ ಮಾಡಿಲ್ಲ ಎಂದು ಸ್ಪಷ್ಟಪಡಿಸಿದ್ದಾರೆ.

12ನೇ ಶತಮಾನದ ದೇಗುಲದ ಬೀಗ 46 ವರ್ಷಗಳ ಬಳಿಕ ತೆರೆದು ಪರಿಶೀಲನೆ

ಪುರಿ ಜಗನ್ನಾಥನ ಭಂಡಾರ ಬಹಿರಂಗ

ಪುರಿ: ನಾಲ್ಕೂವರೆ ದಶಕಗಳ ಬಳಿಕ ಪುರಿಯ ಶ್ರೀ ಜಗನ್ನಾಥ ದೇವಾಲಯದ ಖಜಾನೆಯ ರತ್ನ ಭಂಡಾರವನ್ನು ಪ್ರಮಾಣಿತ ಕಾರ್ಯಾಚರಣೆ ವಿಧಾನ ಮೂಲಕ ತೆರೆಯಲಾಗಿದೆ. ಭಾನುವಾರ ಮಧ್ಯಾಹ್ನ 1.28ರ ಶುಭ ಮುಹೂರ್ತದಲ್ಲಿ ಬೀಗ ತೆರೆದು ಕೊಠಡಿಗಳಲ್ಲಿನ ಖಜಾನೆಯನ್ನು ಪರಿಶೀಲನೆ ನಡೆಸಲಾಗಿದೆ.

46 ವರ್ಷಗಳ ನಂತರ ನಕಲಿ ಕೀ ಬಳಸಿ ರತ್ನ ಭಂಡಾರ ತೆರೆಯಲಾಗಿದ್ದು, ಅದರಲ್ಲಿನ ಚಿನ್ನ-ವಜ್ರ ಆಭರಣಗಳ ಮೌಲ್ಯ ಲೆಕ್ಕ ಹಾಕುವ ಕಾರ್ಯ ಆರಂಭವಾಗಿದೆ. ಭಂಡಾರದಲ್ಲಿನ ವಸ್ತುಗಳನ್ನು ಸಂಗ್ರಹಿಸಲು ವಿಶೇಷ ಬಾಕ್ಸ್‌ಗಳ ವ್ಯವಸ್ಥೆ ಮಾಡಿಕೊಳ್ಳಲಾಗಿದೆ.

ಒಡಿಶಾ ಸರಕಾರ ಜಗನ್ನಾಥ ದೇಗುಲದ ರತ್ನ ಭಂಡಾರವನ್ನು ಪ್ರಮಾಣಿತ ಕಾರ್ಯಾಚರಣೆ ವಿಧಾನ ಮೂಲಕವೇ ತೆರೆಯಬೇಕೆಂದು ಷರತ್ತು ವಿಧಿಸಿ ಶನಿವಾರವಷ್ಟೇ ಅನುಮತಿ ನೀಡಿತ್ತು. ಒಡಿಶಾ ಹೈಕೋರ್ಟ್ ನಿವೃತ್ತ ನ್ಯಾಯಮೂರ್ತಿ ಬಿಸ್ವನಾಥ್ ರಥ್, ದೇಗುಲ ಆಡಳಿತದ ಮುಖ್ಯಸ್ಥ ಅರಬಿಂದ ಪಧೀ, ಭಾರತೀಯ ಪುರಾತತ್ವ ಇಲಾಖೆ(ಎಎಸ್‌ಐ) ಸೂಪರಿಂಟೆಂಡೆಂಟ್ ಡಿ.ಬಿ.ಗಡಾನಾಯಕ್, ಪುರಿಯ ಮಹಾರಾಜ ಗಜಪತಿ ಮಹಾರಾಜ ದಿಬ್ಯಸಿಂಗ್ ದೇಬಾ ಅವರ ಪ್ರತಿನಿಧಿ , ಆರ್‌ಬಿಐನ ಹಿರಿಯ ಅಧಿಕಾರಿ, ಪುರಿ ಸೇವಾ ಸಮೂಹದ ಪ್ರತಿನಿಧಿ, ಹಿರಿಯ ಅಧಿಕಾರಿಗಳು ಸೇರಿ 11 ಮಂದಿ ಈ ಪ್ರಕ್ರಿಯೆಗೆ ಸಾಕ್ಷಿಯಾದರು.

46 ವರ್ಷಗಳ ಬಳಿಕ ಭಂಡಾರ ತೆರೆಯಲು 3 ಹಂತಗಳ ಕಾರ್ಯವಿಧಾನ ಅನುಸರಿಸಲಾಗಿದೆ. ದೇಗುಲದ ಪ್ರಧಾನ ಅರ್ಚಕರ ಜತೆ ಚರ್ಚಿಸಿಯೇ ಭಂಡಾರ ತೆರೆಯುವ ಘಳಿಗೆ ನಿರ್ಧರಿಸಲಾಗಿದೆ. ಜಗನ್ನಾಥನ ಭಂಡಾರ ತೆರೆದು ನೋಡುವ ಪ್ರಕ್ರಿಯೆ ಸವಾಲಿನ ಕಾರ್ಯವಾಗಿದೆ ಎಂದು ಅಧಿಕಾರಿಗಳು ಅಭಿಪ್ರಾಯಪಟ್ಟಿದ್ದಾರೆ. ಭಂಡಾರ ತೆರೆವ ಪ್ರಕ್ರಿಯೆಯಿಂದ ಜಗನ್ನಾಥನ ದರ್ಶನಕ್ಕೆ ಭಕ್ತರಿಗೆ ಅಡಚಣೆ ಉಂಟಾಗದು ಎಂದು ದೇವಸ್ಥಾನ ಆಡಳಿತ ತಿಳಿಸಿದೆ.

ತಾತ್ಕಾಲಿಕ ಸ್ಟ್ರಾಂಗ್ ರೂಂ

ತಾತ್ಕಾಲಿಕ ಸ್ಟ್ರಾಂಗ್ ರೂಂ ವ್ಯವಸ್ಥೆ ಮಾಡಿಕೊಂಡಿದ್ದು, ರತ್ನ ಭಂಡಾರ ಮೊದಲ ಪದರ ತೆರೆದ ಬಳಿಕ ಅಲ್ಲಿ ದೊರೆತ ಎಲ್ಲಾ ವಸ್ತುಗಳನ್ನು ಸ್ಟ್ರಾಂಗ್ ರೂಂನಲ್ಲಿರಿಸಿ ಮೌಲ್ಯಮಾಪನ ಮಾಡಲಾಗುವುದು. ಬಳಿಕ ಎಲ್ಲಾ ಸಾಮಗ್ರಿಗಳನ್ನು ದೇವರ ಎದುರು ಇಟ್ಟು ಆಶೀರ್ವಾದ ಪಡೆಯಲಾಗುವುದು. ರತ್ನ ಭಂಡಾರದ ಒಳಗಿನ ಪದರ ತೆರೆಯಲು ಬೇರೆ ಕಾರ್ಯವಿಧಾನಗಳಿವೆ ಎಂದು ಜಗನ್ನಾಥ ದೇಗುಲ ಆಡಳಿತ ಮುಖ್ಯಸ್ಥ ಅರಬಿಂದ ಪಧೀ ತಿಳಿಸಿದ್ದಾರೆ.

ವಿಡಿಯೊ ರೆಕಾರ್ಡಿಂಗ್

ಭಂಡಾರ ತೆರೆಯುವ ಇಡೀ ಪ್ರಕ್ರಿಯೆ ವಿಡಿಯೋ ರೆಕಾರ್ಡ್ ಆಗಿದೆ. ಭಂಡಾರ ಕೋಣೆಯಲ್ಲಿರುವ ಎಲ್ಲಾ ಆಭರಣಗಳ ಸುರಕ್ಷತೆ ಬಗ್ಗೆ ತೀವ್ರ ನಿಗಾ ಇರಿಸಲಾಗುವುದು. ಭಂಡಾರ ತೆರೆದ ಬಳಿಕ ದೇಗುಲ ಆಡಳಿತ ಡಿಜಿಟಲ್ ಕ್ಯಾಟಲಾಗ್ ಸಿದ್ಧಪಡಿಸಿ ಆಭರಣಗಳ ಫೋಟೊ, ತೂಕ, ವಿನ್ಯಾಸ ಮತ್ತಿತರ ಮಾಹಿತಿಗಳನ್ನು ದಾಖಲಿಸಿಕೊಳ್ಳಲಿದೆ.

ಉರಗ ತಜ್ಞರು

ಜಗನ್ನಾಥನ ರತ್ನ ಭಂಡಾರ ತೆರೆಯುವ ವೇಳೆ ಸರ್ಪಗಳು ಕಾವಲು ಇರಬಹುದು ಎಂಬ ಶಂಕೆಯಿಂದ ಉರುಗ ತಜ್ಞರು, ನುರಿತ ವೈದ್ಯರನ್ನು ನಿಯೋಜಿಸಲಾಗಿದೆ. ದೇವಸ್ಥಾನದ ಸುತ್ತ ಹಾವು ಹಿಡಿಯುವವರನ್ನೂ ನಿಯೋಜಿಸಲಾಗಿದೆ.

ಸಮಾಚಾರ ಸಣ್ಣದಲ್ಲ

ಇಂದು ಪತ್ರಕರ್ತರಿಗೆ ಸನ್ಮಾನ ಕಾರ್ಯಕ್ರಮ

ಮೂಡಲಗಿ: ಪಟ್ಟಣದ ಪ್ರತಿಷ್ಠಿತ ಮೂಡಲಗಿ ಶಿಕ್ಷಣ ಸಂಸ್ಥೆಯ ಅಂಗ ಸಂಸ್ಥೆಗಳ ಆಶ್ರಯದಲ್ಲಿ ಪತ್ರಿಕಾ ದಿನಾಚರಣೆ ಹಾಗೂ ಪತ್ರಕರ್ತರಿಗೆ ಗೌರವ ಸನ್ಮಾನ ಕಾರ್ಯಕ್ರಮ ಸಂಸ್ಥೆಯ ಕಲ್ಮೇಶ್ವರಬೋಧ ಸ್ವಾಮಿ ಸಭಾಭವನದಲ್ಲಿ ಸೋಮವಾರ ಜು.15 ರಂದು ಮುಂ.10.30ಕ್ಕೆ ಹಮ್ಮಿಕೊಳ್ಳಲಾಗಿದೆ ಕಲಾ ಹಾಗೂ ವಾಣಿಜ್ಯ ಮಹಾವಿದ್ಯಾಲಯ ಪ್ರಾಚಾರ್ಯ ಪ್ರೊ. ಸಂಗಮೇಶ ಗುಜಗೊಂಡ ಪ್ರಕಟನೆಯಲ್ಲಿ ತಿಳಿಸಿದ್ದಾರೆ. ಸಮಾರಂಭದ ಅಧ್ಯಕ್ಷತೆಯನ್ನು ಸಂಸ್ಥೆಯ ಅಧ್ಯಕ್ಷ ವೆಂಕಟೇಶ ಸೋನವಾಲಕರ ವಹಿಸುವರು, ಕರ್ನಾಟಕ ಕಾರ್ಯನಿರತ ಪತ್ರಕರ್ತ ಸಂಘ ಮೂಡಲಗಿ-ಗೋಕಾಕ ತಾಲೂಕಾ ಘಟಕದ ಗೌರವಾಧ್ಯಕ್ಷ ಸರ್ವೋತ್ತಮ ಜಾರಕಿಹೊಳಿ ಸಮಾರಂಭವನ್ನು ಉದ್ಘಾಟಿಸುವರು, ಸಾಹಿತಿ, ಹಿರಿಯ ಪತ್ರಕರ್ತ ಬಾಲಶೇಖರ ಬಂದಿ ಭಾಗವಹಿಸುವರು ಎಂದು ಎಸ್.ಎಸ್.ಆರ್ ಪ.ಪೂ ಮಹಾವಿದ್ಯಾಲಯದ ಪ್ರಾಚಾರ್ಯ ಎಮ್.ಎಸ್.ಪಾಟೀಲ ತಿಳಿಸಿದ್ದಾರೆ.

ಬೈಕ್ ಕಳ್ಳತನ: ಆರೋಪಿ ಬಂಧನ

ಬೆಳಗಾವಿ: ತಾಲೂಕಿನ ವಿವಿಧ ಭಾಗಗಳಲ್ಲಿ ಬೈಕ್ ಕಳ್ಳತನ ಮಾಡುತ್ತಿದ್ದ ಆರೋಪಿಯನ್ನು ಹಿರೇಬಾಗೇವಾಡಿ ಪೊಲೀಸರರು ಬಂಧಿಸುವಲ್ಲಿ ಯಶಸ್ವಿಯಾಗಿದ್ದಾರೆ. ಬೈಲಹೊಂಗಲ ತಾಲೂಕಿನ ತಿಗಡಿ ಗ್ರಾಮದ ಆಜಾದ್ ಕೀಲ್ಲೆದಾರ್ ಬಂಧಿತ ಆರೋಪಿಯಿಂದ ಸುಮಾರು ಐದು ದ್ವಿಚಕ್ರ ವಾಹನ ವಶಕ್ಕೆ ಪಡೆಯಲಾಗಿದೆ. ಆರೋಪಿಯನ್ನು ಬಂಧಿಸುವಲ್ಲಿ ಯಶಸ್ವಿಯಾದ ಹಿರೇಬಾಗೆವಾಡಿ ಠಾಣೆಯ ಪೊಲೀಸ್ ಇನ್ಸ್ಪೆಕ್ಟರ್ ಟಿ. ಬಿ ನೀಲಗಾರ, ಪಿ.ಎಸ್.ಐ ಎಸ್ ಆರ್ ಮುತ್ತತ್ತಿ, ಅವಿನಾಶ್ ಎವ್ವೆ, ಸಿಎಚ್‌ಸಿ ಗಳಾದ ಅರುಣ ಕಾಂಬಳೆ, ಸಿಪಿಸಿಗಳಾದ ಎಸ್ ಬಿ ಬಾಬಣ್ಣವರ, ಪ್ರಭಾಕರ ಭೂಸಿ, ರಾಜು ಕೆಳಗಿನಮನಿ ತಾಂತ್ರಿಕ ವಿಭಾಗದ ಸಿಬ್ಬಂದಿವರಾದ ರಮೇಶ್ ಅಕ್ಕಿ, ಮಹದೇವ್ ಕಾಶಿದ್ ತಂಡಕ್ಕೆ ನಗರ ಪೊಲೀಸ್ ಆಯುಕ್ತರು ಹಾಗೂ ಡಿಸಿಪಿಗಳು ಶ್ಲಾಘನೆ ವ್ಯಕ್ತಪಡಿಸಿದ್ದಾರೆ.

ಕಾಳಜಿ ಕೇಂದ್ರಗಳ ಪರಿಶೀಲನೆ

ಗೋಕಾಕ: ತಾಲೂಕಿನ ಬೆಟಗೇರಿ ವಿವಿಡಿ ಸರಕಾರಿ ಪ್ರೌಢ ಹಾಗೂ ಸರಕಾರಿ ಹಿರಿಯ ಪ್ರಾಥಮಿಕ ಕನ್ನಡ ಗಂಡು ಮಕ್ಕಳ ಶಾಲೆಗಳಲ್ಲಿ ಈ ಹಿಂದೆ ಪ್ರವಾಹ ಸಂದರ್ಭದಲ್ಲಿ ಸ್ಥಾಪಿಸಲಾದ ಕಾಳಜಿ ಕೇಂದ್ರ ಪರಿಶೀಲನೆ ಪ್ರಯುಕ್ತ ಗೋಕಾಕ ತಹಸೀಲ್ದಾರ ಡಾ. ಮೋಹನ ಭಸ್ಮೆ ಸ್ಥಳೀಯ ಉಭಯ ಶಾಲೆಗೆ ಭೇಟಿ ನೀಡಿ ಕಾಳಜಿ ಕೇಂದ್ರಗಳ ಸ್ಥಳ, ಶಾಲಾ ಕೊಠಡಿಗಳ ಪರಿಶೀಲನೆ ಬಳಿಕ ಸ್ಥಳೀಯ ಶಾಲೆಯ ಪ್ರಗತಿ, ಮಧ್ಯಾಹ್ನ ಬಿಸಿಯೂಟ, ಶೈಕ್ಷಣಿಕ ವ್ಯಾಸಂಗದ ಕುರಿತು ವಿಚಾರಿಸಿ ಮೆಚ್ಚುಗೆ ವ್ಯಕ್ತಪಡಿಸಿದರು.

ಪದಾಧಿಕಾರಿಗಳ ಅವಿರೋಧ ಆಯ್ಕೆ

ರಾಮದುರ್ಗ: ಕರ್ನಾಟಕ ರಾಜ್ಯ ಅನುದಾನಿತ ಪ್ರಾಥಮಿಕ ಶಾಲಾ ಶಿಕ್ಷಕರ ಸಂಘದ ತಾಲೂಕಾ ಘಟಕದ ಪದಾಧಿಕಾರಿಗಳ ಅವಿರೋಧ ಆಯ್ಕೆ ನಡೆಯಿತು. ಕಟಕೋಳ ಪ್ರೀಯದರ್ಶಿನಿ ಶಾಲೆಯ ಶಿಕ್ಷಕ ಎಂ.ಎಸ್. ಹಗೇದಾಳ ಅಧ್ಯಕ್ಷರಾಗಿ, ರಾಮದುರ್ಗ ವಿವೇಕಾನಂದ ಶಾಲೆಯ ಎಂ.ಎಚ್. ತಹಶೀಲ್ದಾರ ಗೌರವಾಧ್ಯಕ್ಷರಾಗಿ, ಕಟಕೋಳ ಪ್ರಗತಿ ಶಾಲೆಯ ಎಂ.ಬಿ. ಭಜಂತ್ರಿ ಹಾಗೂ ಬಟಕುರ್ಕಿ ವಿವೇಕಾನಂದ ಶಾಲೆಯ ಜೆ.ಬಿ. ಗಡ್ಡದ ಉಪಾಧ್ಯಕ್ಷರಾಗಿ, ಸುರೇಬಾನ ಪ್ರಗತಿ ಶಾಲೆಯ ಬಿ.ಜಿ. ಗಂಗಾಳದ ಕಾರ್ಯದರ್ಶಿಯಾಗಿ, ಸುರೇಬಾನ ಅನುಪಮ ಶಾಲೆಯ ಬಿ.ಸಿ. ಹೂಲಿ ಖಜಾಂಚಿಯಾಗಿ, ಹಲಗತ್ತಿ ವಿವೇಕಾನಂದ ಶಾಲೆಯ ವಿ.ಎಸ್. ಬೂದಿ ಸಹಕಾರ್ಯದರ್ಶಿಯಾಗಿ, ಚಂದರಗಿ ಕ್ರೀಡಾ ಶಾಲೆಯ ಕೆ.ವಿ. ಪಮ್ಮಾರ ಹಾಗೂ ಅವರಾದಿ ಅನುಪಮ ಶಾಲೆಯ ಎಸ್.ಐ. ಅಕ್ಕನ್ನವರ ಸಂಘಟನಾ ಕಾರ್ಯದರ್ಶಿಯಾಗಿ ಆಯ್ಕೆಯಾಗಿದ್ದಾರೆ.

ಭರತನಾಟ್ಯ ಶಿಷ್ಯ ವೇತನಕ್ಕೆ ಸೃಷ್ಟಿ ಆಯ್ಕೆ

ಬೆಳಗಾವಿ: ನವದೆಹಲಿಯ ಕೇಂದ್ರೀಯ ಸಾಂಸ್ಕೃತಿಕ ಕಾರ್ಯಕ್ರಮಗಳ ತರಬೇತಿ ಕೇಂದ್ರ ನಡೆಸಿದ್ದ ಸಂದರ್ಶನದಲ್ಲಿ ಭರತನಾಟ್ಯ ವಿಷಯದಲ್ಲಿ ಶಿಶ್ಯವೇತನಕ್ಕೆ

ವಿದ್ಯಾರ್ಥಿನಿ ಸೃಷ್ಟಿ ಮಹೇಶ ವಾಲಿ ಆಯ್ಕೆಯಾಗಿದ್ದಾಳೆ. ನಗರದ ಮಹಿಳಾ ವಿದ್ಯಾಲಯ ಆಂಗ್ಲಮಾಧ್ಯಮ ಶಾಲೆಯಲ್ಲಿ 9ನೇ ತರಗತಿಯಲ್ಲಿ ವ್ಯಾಸಂಗ ಮಾಡುತ್ತಿರುವ ಸೃಷ್ಟಿ ಕಳೆದ 8 ವರ್ಷಗಳಿಂದ ಶಾಂತಲಾ ನೃತ್ಯಾಲಯದ ವಿದೂಷಿ ರೇಖಾ ಅಶೋಕ ಹೆಗಡೆ ಇವರ ಮಾರ್ಗದರ್ಶನದಲ್ಲಿ ಭರತನಾಟ್ಯ ಪ್ರದರ್ಶನ ಮಾಡಿದ್ದಾರೆ. ಈವರೆಗೆ 50ಕ್ಕಿಂತ ಹೆಚ್ಚು ನೃತ್ಯ ಕಾರ್ಯಕ್ರಮಗಳಲ್ಲಿ ಭಾಗವಹಿಸಿ ಅನೇಕ ಪ್ರಶಸ್ತಿಗಳನ್ನು ಪಡೆದುಕೊಂಡಿದ್ದಾರೆ.

{ಬಸವರಾಜ ಬೊಮ್ಮಾಯಿ } ಸಂಸದ

ಮುಡಾ ಹಗರಣ ತನಿಖೆಗೆ ಒಪ್ಪಿಸಬೇಕು ಅಂತ ಒತ್ತಾಯ ಮಾಡುತ್ತೇನೆ. ಸಂಪೂರ್ಣವಾಗಿ ಮುಡಾದಲ್ಲಿ ಎಕ್ಸ್‌ಚೇಂಜ್ ಸೈಟ್‌ಗಳು ಯಾವ್ಯಾವು ಇವೆ. ಯಾವ ಸಂದರ್ಭದಲ್ಲಿ, ಯಾರಿಗೆ ಸೈಟ್ ನೀಡಿದ್ದೀರಿ ಎನ್ನುವ ಬಗ್ಗೆ ಸಂಪೂರ್ಣ ತನಿಖೆಯಾಗಲಿ. ಪ್ರಕರಣವನ್ನು ಸಿಬಿಐ ತನಿಖೆಗೆ ನೀಡಲಿ.

ಮಹಾದೇವಪ್ಪ ಯಾದವಾಡ ಪರ ಧ್ವನಿ ಎತ್ತಿದ ಕೋರೆ | ಕಾಂಗ್ರೆಸ್‌ನಲ್ಲಿ ಮುಂದುವರಿದ ನಾಯಕರ ಮಾತಿನ ಸಮರ

ಸೋತು ವರ್ಷವಾದರೂ ತಣ್ಣಗಾಗದ ಬಿಜೆಪಿ ಒಳಬೇಗುದಿ

ವಿನಾಯಕ ಮಠಪತಿ ಬೆಳಗಾವಿ

ವಿಧಾನಸಭೆ ಚುನಾವಣೆ ಮುಗಿದು ವರ್ಷ ಕಳೆದರೂ ಇನ್ನೂ ಬೆಳಗಾವಿ ಬಿಜೆಪಿ ನಾಯಕರ ಅಸಮಾಧಾನ ನಿಲ್ಲುತ್ತಿಲ್ಲ. ವೇದಿಕೆ ಸಿಕ್ಕಾಗಿ ನಾಯಕರು ಆರೋಪ ಪ್ರತ್ಯಾರೋಪದ ಮೂಲಕವೇ ರಾಜ್ಯ ನಾಯಕರ ವಿರುದ್ಧ ಆಕ್ರೋಶ ಹೊರಹಾಕುತ್ತಿದ್ದಾರೆ. ಟಿಕೆಟ್ ಹಂಚಿಕೆ ಸಂದರ್ಭದಲ್ಲಿ ಉಂಟಾದ ಗೊಂದಲ ಇನ್ನೂ ಶಮನವಾಗದ ಪರಿಸ್ಥಿತಿ ಇದ್ದು, ಪಕ್ಷ ಸಂಘಟನೆಗೆ ಒಳಬೇಗುದಿ ತೊಡಕಾಗಿದೆ.

ಕಳೆದ ವಿಧಾನಸಭಾ ಚುನಾವಣೆ ಸಂದರ್ಭದಲ್ಲಿ ಜಿಲ್ಲೆಯ ಕೆಲ ಕ್ಷೇತ್ರದಲ್ಲಿ ಉಂಟಾದ ಟಿಕೆಟ್ ಹಂಚಿಕೆ ಗೊಂದಲದಿಂದ ಬಿಜೆಪಿ ಅನೇಕ ಕ್ಷೇತ್ರ ಸೋಲಬೇಕಾಯಿತು. ಚುನಾವಣೆ ಮುಗಿದು ವರ್ಷಗಳು ಕಳೆದರು ನಾಯಕರ ಅಸಮಾಧಾನ ಮುಂದುವರಿದಿದೆ. ರಾಜ್ಯದಲ್ಲಿ ಬಿಜೆಪಿ ಸೋಲಲು ಮಹಾದೇವಪ್ಪ ಯಾದವಾಡ ಅಂತಹವರಿಗೆ ಟಿಕೆಟ್ ನಿರಾಕರಣೆ ಮಾಡಿದ್ದೇ ಕಾರಣ ಎಂದು ಮಾಜಿ ರಾಜ್ಯಸಭಾ ಸದಸ್ಯ ಹಾಗೂ ಬಿಜೆಪಿ ಹಿರಿಯ ಮುಖಂಡ ಪ್ರಭಾಕರ ಕೋರೆ ತಮ್ಮ ಆಕ್ರೋಶ ಹೊರಹಾಕಿದ್ದಾರೆ.

ಕಳೆದ ವಿಧಾನಸಭಾ ಚುನಾವಣೆ ಸಂದರ್ಭದಲ್ಲಿ ಬೆಳಗಾವಿ ಲೋಕಸಭಾ ವ್ಯಾಪ್ತಿಯ ಎಂಟು ಕ್ಷೇತ್ರಗಳ ಪೈಕಿ ಇಬ್ಬರು ಹಾಲಿ ಶಾಸಕರಿಗೆ ಬಿಜೆಪಿ ಹೈಕಮಾಂಡ್ ಟಿಕೆಟ್ ನಿರಾಕರಣೆ ಮಾಡಿತ್ತು. ರಾಮದುರ್ಗ ಹಾ ಗೂ ಬೆಳಗಾವಿ ಗ್ರಾಮೀಣ ಕ್ಷೇತ್ರದಲ್ಲಿ ಕೊನೆ ಕ್ಷಣದಲ್ಲಿ ಹೊಸಬರಿಗೆ ಟಿಕೆಟ್ ನೀಡಿದ ಕಾರಣ ಎರಡೂ ಕ್ಷೇತ್ರವನ್ನೂ ಬಿಜೆಪಿ ಕಳೆದುಕೊಂಡಿತು. ಆಗ ಉಂಟಾದ ಅಸಮಾಧಾನ ಬಿಜೆಪಿ ಸಂಘಟ ನೆಗೆ ಇದು ತುಂಬಾ ಏಟು ನೀಡಿದೆ. ರಾಮದುರ್ಗದಲ್ಲಿ ನಡೆದ ಕಾರ್ಯಕ್ರಮ ಒಂದರಲ್ಲಿ ಪ್ರಭಾಕರ್ ಕೋರೆ ಅವರು ಬಿಜೆಪಿ ನಾಯಕರ ವಿರುದ್ಧ ಅಸಮಾಧಾನ ಹೊರ ಹಾಕಿದ್ದಾರೆ. ಮಹಾದೇವಪ್ಪ ಯಾದವಾಡ ಅವರಂತ ಸಭ್ಯ ವ್ಯಕ್ತಿಗೆ ಕಾರಣ ಇಲ್ಲದೆ ಟಿಕೆಟ್ ತಪ್ಪಿಸಿದ ಪರಿಣಾಮದಿಂದ ರಾಜ್ಯದಲ್ಲಿ ಬಿಜೆಪಿ ಅಧಿಕಾರದಿಂದ ದೂರ ಉಳಿ ಯುವ ಪರಿಸ್ಥಿತಿ ಬಂತು ಎಂದು ಹೇಳುವ ಮೂಲಕ ಬಿಜೆಪಿ ಹೈಕಮಾಂಡ್ ವಿರುದ್ಧ ಅಸಮಾಧಾನ ಹೊರ ಹಾಕಿದ್ದು ಜಿಲ್ಲಾ ಬಿಜೆಪಿಯಲ್ಲಿ ಎಲ್ಲವೂ ಸರಿಇಲ್ಲ ಎಂಬುದನ್ನು ತೋರಿಸುತ್ತಿದೆ.

ಜಿಲ್ಲಾ ಬಿಜೆಪಿ ನಾಯಕರ ನಡುವಿನ ಅಸಮಾ ಧಾನ ಹಾಗೂ ಟಿಕೆಟ್ ಹಂಚಿಕೆಯಲ್ಲಿ ಉಂಟಾದ ಭಿನ್ನಾಭಿಪ್ರಾಯದಿಂದ ಜಿಲ್ಲೆಯಲ್ಲಿ ಪಕ್ಷ ಸಂಘಟನೆಗೆ ಹೊಡೆತ ನೀಡಿದ್ದು ಸ್ಪಷ್ಟವಾಗಿದೆ. ಲೋಕಸಭಾ ಚುನಾವಣೆಯಲ್ಲಿ ಜಗದೀಶ್ ಶೆಟ್ಟರ್ ಅವರ ರಾಜ ಕೀಯ ಚಾಣಾಕ್ಷತನದಿಂದ ಬಿಜೆಪಿಗೆ ಸುಲಭದ ಜ ಯ ಸಿಕ್ಕಿದ್ದರೂ ಪಕ್ಷ ಸಂಘಟನೆ ವಿಷಯದಲ್ಲಿ ಹಿಂದೆ ಬಿದ್ದಿದೆ. ಜಿಲ್ಲಾಧ್ಯಕ್ಷರ ನೇಮಕ ಸೇರಿದಂತೆ ಹಿರಿಯ ಎರನ್ನು ಕಡೆಗಣನೆ ಮಾಡಿದ್ದಾರೆ ಎಂಬ ಆರೋಪ ರಾಜ್ಯ ನಾಯಕರ ಮೇಲಿದ್ದು, ಇದು ಸರಿಯಾದರೆ ಮಾತ್ರ ಕಾಂಗ್ರೆಸ್‌ಗೆ ಟಕ್ಕರ್ ಕೊಡಲು ಸಾಧ್ಯ ಎನ್ನುತ್ತಾರೆ ಬಿಜೆಪಿ ಅಸಮಾಧಾನಿತ ನಾಯಕರು.

ಸವದಿ ಮತ್ತು ಜಾರಕಿಹೊಳಿ ನಡುವೆ ಮಾತಿನ ಸಮರ

ಟಿಕೆಟ್ ಹಂಚಿಕೆ ಗೊಂದಲ ಬಿಜೆಪಿ ನಾಯಕರ ಅಸಮಾಧಾನಕ್ಕೆ ಕಾರಣವಾಗಿದ್ದರೆ ಇತ್ತ ಕಾಂಗ್ರೆಸ್ ಪರಿಸ್ಥಿತಿ ಭಿನ್ನವಾಗಿಲ್ಲ. ಬಿಜೆಪಿ ವಿರುದ್ಧ ಮುನಿಸಿಕೊಂಡು ಕಾಂಗ್ರೆಸ್ ಸೇರಿದ್ದ ಮಾಜಿ ಡಿಸಿಎಂ ಲಕ್ಷ್ಮಣ ಸವದಿ ಸದ್ಯ ಸ್ವಪಕ್ಷದ ನಾಯಕರ ವಿರುದ್ಧ ಮುನಿಸಿಕೊಳ್ಳುವಂತ ಪರಿಸ್ಥಿತಿಯಲ್ಲಿದ್ದಾರೆ.ಲೋಕಸಭಾ ಚುನಾವಣೆ ಸಂದರ್ಭದಲ್ಲಿ ಕಾಂಗ್ರೆಸ್ ಅಭ್ಯರ್ಥಿ ಸಚಿವ ಸತೀಶ್ ಜಾರಕಿಹೊಳಿ ಪುತ್ರಿ ಪ್ರಿಯಾಂಕಾ ಗೆಲುವಿನ ನಗೆ ಬೀರಿದ್ದರು ಮುಖಂಡರ ನಡುವಿನ ವಾಗ್ದಾಳಿ ಮುಂದುವರಿದಿವೆ. ಅಥಣಿ ಹಾಗೂ ಕುಡಚಿ ಕ್ಷೇತ್ರದಲ್ಲಿ ನಮಗೆ ಮೋಸವಾಗಿದೆ ಎಂದು ಸಚಿವ ಸತೀಶ್ ಜಾರಕಿಹೊಳಿ ಸವದಿ ವಿರುದ್ಧ ಅಸಮಾಧಾನ ಹೊರ ಹಾಕಿದ್ದರು. ಆದರೆ ಅವರ ಮಾತಿಗೆ ಪ್ರತ್ಯುತ್ತರ ನೀಡಿರುವ ಸವದಿ ನಾನು ಯಾರಿಗೂ ಬಾಗುವನಲ್ಲ ಎಂಬ ಸಂದೇಶವನ್ನು ಕೊಡುವ ಪ್ರಯತ್ನ ಮಾಡಿದ್ದಾರೆ. ಸಿದ್ದರಾಮಯ್ಯ ಸಂಪುಟದಲ್ಲಿ ಸಚಿವ ಸ್ಥಾನದ ಕನಸು ಹೊಂದಿದ್ದ ಮಾಜಿ ಡಿಸಿಎಂ ಲಕ್ಷ್ಮಣ ಸವದಿಗೆ ಸದ್ಯಕ್ಕೆ ಸಿಗುವ ಲಕ್ಷಣಗಳಂತೂ ಇಲ್ಲ. ಇತ್ತ ಪದೇ, ಪದೇ ಉಸ್ತುವಾರಿ ಸಚಿವ ಸತೀಶ್ ಜಾರಕಿಹೊಳಿ ಸವದಿ ವಿರುದ್ಧ ಮುನಿಸು ಹೊರಹಾಕುತ್ತಿದ್ದು ಸಚಿವ ಸ್ಥಾನದ ಆಸೆಗೆ ತಣ್ಣೀರು ಎರಚುವ ಸಾಧ್ಯತೆಯೂ ಇದೆ. ಲಕ್ಷ್ಮಣ ಸವದಿ ಆಡುತ್ತಿರುವ ಆಕ್ರೋಶದ ನುಡಿಗಳು ವಿರೋಧಿಗಳಿಗೆ ಎಚ್ಚರಿಕೆಯೋ ಅಥವಾ ಹತಾಶೆಯ ಮಾತಾಗಿದೆಯಾ ಎಂಬ ಗೊಂದಲದಲ್ಲಿ ಜನರಿದ್ದಾರೆ.

ಬಾಳೇಕುಂದ್ರಿ ರಸ್ತೆ ಅಭಿವೃದ್ಧಿಗೆ ಚಾಲನೆ

ಬೆಳಗಾವಿ: 50 ಲಕ್ಷ ರು.ಅಂದಾಜು ವೆಚ್ಚದಲ್ಲಿ ಬೆಳಗಾವಿ ಗ್ರಾಮೀಣ ಕ್ಷೇತ್ರದ ಪಂತ ಬಾಳೇಕುಂದ್ರಿ ಗ್ರಾಮದ ರಸ್ತೆಗಳನ್ನು ಅಭಿವೃದ್ಧಿ ಪಡಿಸುವ ಕಾಮಗಾರಿಗೆ ವಿಧಾನ ಪರಿಷತ್ ಸದಸ್ಯ ಚನ್ನರಾಜ ಹಟ್ಟಿಹೊಳಿ ಭಾನುವಾರ ಪೂಜೆ ನೆರವೇರಿಸಿ ಚಾಲನೆ ನೀಡಿದರು.

ಕ್ಷೇತ್ರದ ಶಾಸಕರೂ ಆಗಿರುವ ಮಹಿಳಾ ಮತ್ತು ಮಕ್ಕಳ ಅಭಿವೃದ್ಧಿ ಸಚಿವೆ ಲಕ್ಷ್ಮೀ ಹೆಬ್ಬಾಳಕರ್ ಅವರ ವಿಶೇಷ ಕಾಳಜಿಯಿಂದ ಹಣ ಮಂಜೂರಾಗಿದ್ದು, ಜನರಿಗೆ ಈ ಹಿಂದೆ ಕೊಟ್ಟಿದ್ದ ವಾಗ್ದಾನವನ್ನು ಈಡೇರಿಸಲಾಗಿದೆ. 50 ಲಕ್ಷ ರು.ಗಳ ಅನುದಾನದಲ್ಲಿ ಕಾಂಕ್ರೀಟ್ ರಸ್ತೆ ಹಾಗೂ ಚರಂಡಿ ನಿರ್ಮಾಣದ ಕಾಮಗಾರಿ ನಡೆಸಲಾಗುತ್ತಿದೆ ಎಂದು ಚನ್ನರಾಜ ತಿಳಿಸಿದರು.

ಸಚಿವೆ ಲಕ್ಷ್ಮೀ ಹೆಬ್ಬಾಳಕರ್ ಅವರ ಅನುಪಸ್ಥಿತಿಯಲ್ಲಿ, ಗ್ರಾಮಸ್ಥರ ಸಮ್ಮುಖದಲ್ಲಿ ಭೂಮಿ ಪೂಜೆ ನೆರವೇರಿಸಿ, ಚಾಲನೆ ನೀಡಲಾಯಿತು. ಸಾರ್ವಜನಿಕರಿಗೆ ತೊಂದರೆಗಳಾಗಂತೆ, ನಿಗದಿತ ಸಮಯದಲ್ಲಿ ಗುಣಮಟ್ಟದ ರಸ್ತೆ ನಿರ್ಮಾಣ ಮಾಡುವಂತೆ ಗುತ್ತಿಗೆದಾರರಿಗೆ ಚನ್ನರಾಜ ಹಟ್ಟಿಹೊಳಿ ಸೂಚಿಸಿದರು.

ಈ ಸಂದರ್ಭದಲ್ಲಿ ಗ್ರಾ.ಪಂ ಅಧ್ಯಕ್ಷ ಗುಲಾಬಿ ಅ. ಕೋಲಕಾರ, ಉಪಾಧ್ಯಕ್ಷರಾದ ಬಿಬಿ ಅನಿಫಾ, ಸದಸ್ಯೆ ಪಾರ್ವತಿ ತಳವಾರ, ಮೈನೂದ್ದಿನ್ ಅಗಸಿಮನಿ, ಮಹಮ್ಮದ್ ಜಮಾದಾರ, ಮಲ್ಲಿಕ್ ಮನಿಯಾರ್, ಅಪ್ಸರ್ ಜಮಾದಾರ, ಹೊನಗೌಡ ಪಾಟೀಲ, ಜಮೀಲ್ ಕಾಜಿ, ಪ್ರವೀಣ ಪಾಟೀಲ, ದತ್ತು ಕೋಲಕಾರ್, ಮಾರುತಿ ಕಾಂಬಳೆ ಮುಂತಾದವರು ಉಪಸ್ಥಿತರಿದ್ದರು.

ಪಂತ ಬಾಳೇಕುಂದ್ರಿ ಗ್ರಾಮದ ರಸ್ತೆಗಳನ್ನು ಅಭಿವೃದ್ಧಿ ಪಡಿಸುವ ಕಾಮಗಾರಿಗೆ ವಿಧಾನ ಪರಿಷತ್ ಸದಸ್ಯ ಚನ್ನರಾಜ ಹಟ್ಟಿಹೊಳಿ ಪೂಜೆ ನೆರವೇರಿಸಿ ಚಾಲನೆ ನೀಡಿದರು.

ಸಮಾಜದ ಅಭಿವೃದ್ಧಿಗೆ ಶ್ರಮಿಸುವ ಲಯನ್ಸ್

ರಾಮದುರ್ಗ: ಸಮಾಜದ ಅಭಿವೃದ್ಧಿಗೆ ಲಯನ್ಸ ಸಂಸ್ಥೆ ಹಲವಾರು ಜನಪರ ಕಾರ್ಯಕ್ರಮವನ್ನು ಹಾಕಿಕೊಂಡು ಉತ್ತಮ ಕೆಲಸವನ್ನು ಮಾಡುತ್ತಿದೆ. ಸುಸಜ್ಜಿತ ಕಣ್ಣಿನ ಆಸ್ಪತ್ರೆಯನ್ನು ಸ್ಥಾಪಿಸಿ ಬಡವರ ಪಾಲಿಗೆ ಸಂಜೀವಿನಿಯಾಗಿ ಕಾರ್ಯ ನಿರ್ವಹಿಸಿತ್ತಿದೆ ಎಂದು ವಿಧಾನಸಭೆ ಮುಖ್ಯ ಸಚೇತಕ ಅಶೋಕ ಪಟ್ಟಣ ಅಭಿಪ್ರಾಯ ಪಟ್ಟರು.

ಪಟ್ಟಣದ ಎಂಎಲ್‌ಬಿಸಿಯಲ್ಲಿರುವ ಪಾಲರೇಶಾ ಲಯನ್ಸ ಕಣ್ಣಿನ ಆಸ್ಪತ್ರೆಯಲ್ಲಿ ನಡೆದ ನೂತನ ಪದಾಧಿಕಾರಿಗಳ ಪದಗ್ರಹಣ ಸಮಾರಂಭವನ್ನು ಉದ್ಘಾಟಿಸಿ ಮಾತನಾಡಿದ ಅವರು, ಕಣ್ಣಿನ ಆಸ್ಪತ್ರೆಯ ಅಭಿವೃದ್ಧಿಗೆ ಶಾಸಕರ ಪ್ರದೇಶಾಭಿವೃದ್ಧಿ ನಿಧಿ ಅಡಿಯಲ್ಲಿ ಅನುದಾನ ನೀಡುವುದಾಗಿ ಭರವಸೆ ನೀಡಿದರು.

ನೂತನ ಪದಾಧಿಕಾರಿಗಳಿಗೆ ಅಧಿಕಾರ ಪದಗ್ರಹಣ ಮಾಡಿದ ಭಾರತಿ ವಡವಿ, ಲಯನ್ಸ ಸಂಸ್ಥೆಯು ಸಮಾಜದ ಸಮಗ್ರ ಏಳಿಗೆಗೆ ಯಾವ ರೀತಿ ಕಾರ್ಯಕ್ರಮಗಳನ್ನು ಆಯೋಜಿಸಬೇಕು ಎಂದು ತಿಳಿಸಿದರು.

ಪುರಷ ಪ್ರಧಾನ ಸಮಾಜದಲ್ಲಿ ಸಮಾಜ ಸೇವೆ ಮಾಡುವಲ್ಲಿ ಮಹಿಳೆಯರು ಮುಂದೆ ಇದ್ದಾರೆ. ಲಯನ್ಸ ಸಂಸ್ಥೆಯ ಮಹಿಳೆಯರು ಕೂಡಾ ಸಮಾಜ ಮುಖಿ ಕಾರ್ಯದಲ್ಲಿ ಭಾಗವಹಿಸಲು ಮುಂದೆ ಬರಬೇಕು ಎಂದು ಕನ್ನಡ ಕವಿಯತ್ರಿ ಹಾಗೂ ಸಾಹಿತಿ ಜ್ಯೋತಿ ಬದಾಮಿ ಹೇಳಿದರು.

ಲಯನ್ಸ್ ಸಂಸ್ಥೆಯ ನೂತನ ಅಧ್ಯಕ್ಷರಾಗಿ ಪ್ರಭಾಕರ ಕಂಬಾರ ಅಧಿಕಾರ ಸ್ವೀಕರಿಸಿದರು.

ನೂತನ ಅಧ್ಯಕ್ಷರಾಗಿ ಪ್ರಭಾಕರ ಕಂಬಾರ, ಕಾರ್ಯದರ್ಶಿ ಸುನೀಲ ಹೊಂಗಲ, ಖಜಾಂಚಿ ಬಿ.ಪಿ. ಅರಳಿಮಟ್ಟಿ ಹಾಗೂ ಸರ್ವ ಪದಾಧಿಕಾರಿಗಳು ಅಧಿಕಾರ ಸ್ವೀಕರಿಸಿದರು. ಸಂಸ್ಥೆಯ ಟ್ರಸ್ಟ ಅಧ್ಯಕ್ಷ ಬಾಬಣ್ಣಾ ಫತ್ತೇಪೂರ, ನಿಕಟಪೂರ್ವ ಅಧ್ಯಕ್ಷ ವೆಂಕಟೇಶ ಜಾಯಿ, ಗಂಗಾಧರ ಕಮ್ಮಾರ, ಹಾಗೂ ಇತರರು ವೇದಿಕೆಯ ಮೇಲೆ ಇದ್ದರು.

ವೈಶಾಲಿ ಹಿರೇರಡ್ಡಿ ಕಾರ್ಯಕ್ರಮ ನಿರೂಪಿಸಿದರು. ವೈಶಾಲಿ ಸಂಕನಗೌಡ್ರ ವಂದಿಸಿದರು.

ಸಾಧಕರಿಗೆ ಗುರುತಿಸಿ ಪ್ರೋತ್ಸಾಹಿಸಿ: ಶಾಸಕ

ಪಟ್ಟಣದ ಶಿವಬಸವ ಕಲ್ಯಾಣ ಮಂಟಪದಲ್ಲಿ 2022-23 ಮತ್ತು 2024 ನೇ ಸಾಲಿನ ಸರಕಾರಿ ನೌಕರರ ಸಂಘದಿಂದ ಎಸ್‌ಎಸ್ಎಲ್‌ಸಿ, ಪಿಯುಸಿ ಪ್ರತಿಭಾವಂತ ವಿದ್ಯಾರ್ಥಿಗಳಿಗೆ ಪುರಸ್ಕಾರ ಸಲ್ಲಿಸಲಾಯಿತು.

ಬೈಲಹೊಂಗಲ: ಸಮಾಜದಲ್ಲಿ ಅತ್ಯಂತ ಶ್ರೇಷ್ಠ ಸಾಧನೆ ಮಾಡಿದ ಸಾಧಕರನ್ನು ಗುರಿತಿಸಿ ಪ್ರೋತ್ಸಾಹಿಸಿದರೆ ಮತ್ತೊಬ್ಬರ ಪ್ರಯತ್ನದ ದಾರಿಗೆ ಇಂಥಹ ವಿಧಾಯಕ ಕಾರ್ಯಗಳು ಸಹಕಾರಿಯಾಗಲು ಸಾಧ್ಯವೆಂದು ಶಾಸಕ ಮಹಾಂತೇಶ ಕೌಜಲಗಿ ಹೇಳಿದರು.

ಪಟ್ಟಣದ ಇಂಚಲ ಕ್ರಾಸ್ ಹತ್ತಿರದ ಶಿವಬಸವ ಕಲ್ಯಾಣ ಮಂಟಪದಲ್ಲಿ ಶನಿವಾರ ನಡೆದ ಕರ್ನಾಟಕ ರಾಜ್ಯ ಸರಕಾರಿ ನೌಕರರ ಸಂಘ ತಾಲೂಕಾ ಶಾಖೆಯ ಅಡಿಯಲ್ಲಿ ರಾಜ್ಯ ಸರಕಾರಿ ನೌಕರರ ಮಕ್ಕಳಿಗೆ ಹಮ್ಮಿಕೊಂಡ ಎಸ್‌ಎಸ್‌ಎಲ್‌ಸಿ ಹಾಗೂ ಪಿಯುಸಿ ಪರೀಕ್ಷೆಯಲ್ಲಿ ಉನ್ನತ ಶ್ರೇಣಿಗಳಿಸಿದ 2022-23 ಮತ್ತು 2024 ನೇ ಸಾಲಿನ ಪ್ರತಿಭಾವಂತ ವಿದ್ಯಾರ್ಥಿಗಳ ಪುರಸ್ಕಾರ ಸಮಾರಂಭ ಉದ್ಘಾಟಿಸಿದರು. ದೇಶದಲ್ಲಿ ವಿದ್ಯಾರ್ಜನೆ ಮಾಡಿದ ಪ್ರತಿಭಾವಂತರು ಇಲ್ಲಿಯೇ ತಮ್ಮ ಕೌಶಲವನ್ನು ಸದ್ಬಳಕೆ ಮಾಡಿದರೆ ರಾಷ್ಟ್ರ ಉನ್ನತೀಕರಣವಾಗಲಿದ್ದು ಹೀಗಾಗಿ ಅಂಥಹ ಸಾಧಕರಿಗೆ ಪ್ರತಿಯೊಬ್ಬರು ಅವಕಾಶ ನೀಡುವದು ಅತ್ಯವಶ್ಯವಾಗಿದೆ ಎಂದರು.

ಕರ್ನಾಟಕ ರಾಜ್ಯ ಸರಕಾರಿ ನೌಕರರ ಸಂಘದ ತಾಲೂಕಾಧ್ಯಕ್ಷ ಶಿವಾನಂದ ಕುಡಸೋಮಣ್ಣವರ ಸಭೆಯ ಅಧ್ಯಕ್ಷತೆ ವಹಿಸಿದ್ದರು. ಶಾಖಾ ಮೂರುಸಾವಿರ ಮಠದ ಪ್ರಭು ನೀಲಕಂಠ ಸಾಮಿಜಿ ಸಾನಿಧ್ಯ ವಹಿಸಿದ್ದರು. ಮಾಜಿ ಶಾಸಕ ಜಗದೀಶ ಮೆಟಗುಡ್ಡ, ತಹಸೀಲ್ದಾರ ಹಣಮಂತ ಶಿರಹಟ್ಟಿ, ಚಿತ್ರನಟ ಶಿವರಂಜನ ಬೋಳಣ್ಣವರ, ಕ್ಷೇತ್ರ ಶಿಕ್ಷಣಾಧಿಕಾರಿ ಎ.ಎನ್.ಪ್ಯಾಟಿ, ಯುವ ಧುರೀಣ ನಾನಾಸಾಹೇಬ ಪಾಟೀಲ, ಸಂಘಟನೆಯ ಕಾರ್ಯದರ್ಶಿ ಸಿ.ಎಸ್.ಭಜಂತ್ರಿ,ಡಿ.ಎಂ.ಮಿರ್ಜನ್ನವರ, ಆಯ್.ಎಪ್.ತಿಗಡಿ, ಬಿ.ಡಿ.ತಮ್ಮಣ್ಣವರ, ಮಿನಾಕ್ಷಿ ಸುತಗಟ್ಟಿ, ಎಸ್.ಡಿ.ಗಂಗಣ್ಣವರ, ಎಸ್.ಪಿ.ಮತ್ತಿಕೊಪ್ಪ, ಸಿ.ವಾಯ್. ಹಾದಿಮನಿ, ವಿರೇಶ ಕುಬಸದ ಉಪಸ್ಥಿತರಿದ್ದರು.

ಪಾಲಕರು ಮಕ್ಕಳ ಮೇಲೆ ಮೇಲೆ ಒತ್ತಡ ಹೇರಬೇಡಿ, ಅವರ ಇಚ್ಚೆಯ ಅನುಸಾರ ಸ್ವತಂತ್ರವಾಗಿ ಅಧ್ಯಯನ ಮಾಡಲು ಪ್ರೇರೇಪಣೆ ನೀಡಿದರೆ ಸಮಾಜದಲ್ಲಿ ಉನ್ನತ ಸ್ಥಾನಗಳಿಸಿ ಬದುಕಿನಲ್ಲಿ ಯಶಸ್ಸು ಪಡೆಯಲು ಸಹಕಾರಿಯಾಗುತ್ತದೆ. ಮತ್ತೊಬ್ಬರನ್ನು ಅನುಕರಣೆ ಮಾಡಿ ಮಕ್ಕಳನ್ನು ಬಲಿಪಶು ಮಾಡಬೇಡಿ ಎಂದು ಸಲಹೆ ನೀಡಿದರು.

- ಡಾ.ವಿಶ್ವನಾಥ ಪಾಟೀಲ್, ಮಾಜಿ ಶಾಸಕ

ಕರ್ನಾಟಕ ರಾಜ್ಯ ಸರಕಾರಿ ನೌಕರರ ಸಂಘದ ತಾಲೂಕಾ ಸಂಘಟಣೆಯ ಸದಸ್ಯರು, ವಿದ್ಯಾರ್ಥಿಗಳ ಪಾಲಕರು, ಶಿಕ್ಷಕ, ಶಿಕ್ಷಕಿಯರು ಪಾಲ್ಗೊಂಡಿದ್ದರು. ರಮೇಶಗೌಡಾ ದೊಡ್ಡಗೌಡ್ರ ಸ್ವಾಗತಿಸಿದರು. ಖಜಾಂಚಿ ಪರಶುರಾಮ ಸೊಂಟಕ್ಕಿ ನಿರೂಪಿಸಿದರು. ಸಮಾಜ ಕಲ್ಯಾಣ ಇಲಾಖೆ ಕಛೇರಿ ಅಧಿಕ್ಷಕಿ ಕಲಾವತಿ ದೇಶನೂರ ವಂದಿಸಿದರು.

ರಾಜ್ಯ ಸರಕಾರ ಏಳನೇ ವೇತನ ಆಯೋಗ ಜಾರಿ ಮಾಡಲು ಆಗ್ರಹಿಸಿ, ಎನ್‌ಪಿಎಸ್ ರದ್ಧತಿ ಮಾಡಬೇಕೆಂದು ಒತ್ತಾಯಿಸಿ ಹಾಗೂ ರಾಜ್ಯ ಸರಕಾರಿ ನೌಕರರಿಗೆ ಆರೋಗ್ಯ ಸಂಜೀವಿಣಿ ಯೋಜನೆ ಜಾರಿ ತರಬೇಕೆಂದು ಆಗ್ರಹಿಸಿ ಸ್ಥಳೀಯ ಶಾಸಕ ಮಹಾಂತೇಶ ಕೌಜಲಗಿ ಹಾಗೂ ತಹಶೀಲ್ದಾರ ಹಣಮಂತ ಶಿರಹಟ್ಟಿ ಮುಖಾಂತರ ಮುಖ್ಯ ಮಂತ್ರಿಗಳಿಗೆ ಇದೇ ಸಂದರ್ಭದಲ್ಲಿ ಮನವಿ ಅರ್ಪಿಸಲಾಯಿತು. ಮಕ್ಕಳಿಂದ ಸಾಂಸ್ಕೃತಿಕ ಕಾರ್ಯಕ್ರಮಗಳು ಜರುಗಿದವು.

ಚುಟುಕು ಸಾಹಿತ್ಯದ ಮೂಲ ಜನಪದದಲ್ಲಿದೆ

ಯರಗಟ್ಟಿ: ಚುಟುಕು ಸಾಹಿತ್ಯವು ಹೊರಗಿನಿಂದ ಬಂದ ಸಾಹಿತ್ಯ ಪ್ರಕಾರವಾಗಿರದೆ ಜನಪದ ಸಾಹಿತ್ಯದಲ್ಲಿ ಅದರ ಬೇರುಗಳಿವೆ ಎಂದು ಹಾರೂಗೇರಿಯ ವಿಶ್ರಾಂತ ಪ್ರಾಧ್ಯಾಪಕ ಡಾ. ವಿ.ಎಸ್. ಮಾಳಿಯವರು ಹೇಳಿದ್ದಾರೆ.

ಪಟ್ಟಣದ ಸರಕಾರಿ ಮಾದರಿ ಪ್ರಾಥಮಿಕ ಶಾಲೆಯಲ್ಲಿ ಚುಟುಕು ಸಾಹಿತ್ಯ ಪರಿಷತ್ತಿನ ತಾಲೂಕು ಘಟಕದ ವತಿಯಿಂದ ಆಯೋಜಿಸಿದ ವಿಶೇಷ ಉಪನ್ಯಾಸ ಹಾಗೂ ಎಸ್.ಎಸ್.ಎಲ್.ಸಿ. ಪರೀಕ್ಷೆಯಲ್ಲಿ ಅಗ್ರಸ್ಥಾನ ಪಡೆದ ವಿದ್ಯಾರ್ಥಿಗಳ ಸನ್ಮಾನ ಕಾರ್ಯಕ್ರಮದ ಮುಖ್ಯ ಅತಿಥಿಯಾಗಿ ಮಾತನಾಡಿದ ಅವರು, ಜನಪದ ತ್ರಿಪದಿ, ಶರಣರ ವಚಗಳಲ್ಲಿಯೂ ಚುಟುಕುಗಳಿವೆ. ಸಾಗರದಷ್ಟಿರುವ ವಿಷಯವನ್ನು ಸಾಸಿವೆ ಕಾಳಿನಲ್ಲಿ ಹಿಡಿದಿಡುವ ಶಕ್ತಿ ಚುಟುಕು ಸಾಹಿತ್ಯಕ್ಕಿದೆ ಎಂದು ಪ್ರತಿಪಾದಿಸಿದರು.

ಆಶಾ ಪರಿಟ ಮಾತನಾಡಿ, ನಾಲ್ಕು ಸಾಲಿನ ಚುಟುಕು 4 ಪುಟದಷ್ಟು ಅರ್ಥ ಕೊಡುತ್ತದೆ. ಶಬ್ದಗಳು ಚಿಕ್ಕದಾದರೂ ಮೊನಚಾಗಿ, ಚಾಟಿ ಏಟು ಬೀಸುವಂತಿರುತ್ತವೆ. ಚುಟುಕು ಸಾಹಿತ್ಯದಲ್ಲಿ ಸಾಧನೆ ಮಾಡಬೇಕಾದರೆ ವಿಷಯದ ಆಳ ಹಾಗೂ ಬರವಣಿಗೆ ಕಲೆ ಪ್ರಮುಖ ಪಾತ್ರವಹಿಸುತ್ತದೆ ಎಂದು ಹೇಳಿದರು.

ಸಾನ್ನಿಧ್ಯ ವಹಿಸಿ ಗಣಪತಿ ಮಹಾರಾಜರು ಆಶೀರ್ವಚನ ನೀಡಿದರು. ಈ ವೇಳೆ ಚುಸಾಪ ಅಧ್ಯಕ್ಷ ವೆಂಕನಗೌಡ ಪಾಟೀಲ, ಕಸಾಪ ಅಧ್ಯಕ್ಷ ಟಿ. ಎಂ. ಕಾಮಣ್ಣವರ, ನಿವೃತ್ತ ಶಿಕ್ಷಕ ರಾಮಲಿಂಗಪ್ಪ ಹೂಗಾರ, ಪ್ರಧಾನ ಗುರುಗಳಾದ ಎ. ಎಂ. ಮಕ್ತುಮನವರ, ಎಸ್. ಎಸ್. ಕುರುಬಗಟ್ಟಿಮಠ, ಡಾ. ರಾಜಶೇಖರ ಬಿರಾದಾರ, ವಿಠಲ ದಳವಾಯಿ, ಶಕುಂತಲಾ ಕರಾಳೆ ಉಪಸ್ಥಿತರಿದ್ದರು. ವಿಜಯಲಕ್ಷ್ಮೀ ಲಿಂಗದಳ್ಳಿ ನಿರೂಪಿಸಿದರು, ಭಾಗೀರಥಿ ಪಟ್ಟೇದ ವಂದಿಸಿದರು.

ಚುಟುಕು ಸಾಹಿತ್ಯ ಪರಿಷತ್ತಿನ ತಾಲೂಕು ಘಟಕದ ವತಿಯಿಂದ ಆಯೋಜಿಸಿದ ವಿಶೇಷ ಉಪನ್ಯಾಸ ಹಾಗೂ ಎಸ್.ಎಸ್.ಎಲ್ .ಸಿ. ವಿದ್ಯಾರ್ಥಿಗಳ ಸನ್ಮಾನಿಸಿದರು.

ಸಕಲ ಜೀವರಾಶಿಗಳಿಗೂ ಆಹಾರವೇ ಜೀವ

ಬೈಲಹೊಂಗಲ: ಸಕಲವೂ ಆಹಾರದಿಂದಲೇ ಜನ್ಮ ತಾಳಿವೆ, ಸಕಲ ಜೀವರಾಶಿಗಳಿಗೂ ಆಹಾರವೇ ಜೀವ. ಸೇವಿಸಿದ ಆಹಾರವು ಬಲ, ಉತ್ಸಾಹ, ಕಾಂತಿ, ಉತ್ತಮ ಸತ್ವ, ಬುದ್ಧಿಗಳನ್ನು ನೀಡುತ್ತದೆ. ಈ ಕಾರಣದಿಂದಾಗಿಯೇ ವೇದ ಉಪನಿಷತ್ತುಗಳು ಅನ್ನವನ್ನು ಬ್ರಹ್ಮನ್ ಎಂದೇ ವರ್ಣಿಸಿವೆ ಎಂದು ವೈದ್ಯ, ಸಾಹಿತಿ ಡಾ. ಶಿವಶಂಕರ ಪ್ರಸಾದ ದೇವಲಾಪೂರ ಹೇಳಿದರು.

ತಾಲೂಕಿನ ನಯಾನಗರ ಸುಖದೇವಾನಂದಮಠದಲ್ಲಿ ಪಟ್ಟಣದ ಕೆ.ಆರ್.ಸಿ.ಈ.ಎಸ್. ಸಂಸ್ಥೆಯ ಎಚ್.ವ್ಹಿ. ಕಾನೂನು ಮಹಾವಿದ್ಯಾಲಯ ಹಮ್ಮಿಕೊಂಡ ರಾಷ್ಟ್ರೀಯ ಸೇವಾ ಯೋಜನೆ ವಾರ್ಷಿಕ ವಿಶೇಷ ಶಿಬಿರದಲ್ಲಿ ಮಾತನಾಡಿ, ಮಾನವನು ಆರೋಗ್ಯವಂತನಾಗಿ ಬಾಳಲು ದೇಹಕ್ಕೆ ಅವಶ್ಯಕವಾಗಿರುವ ಪೋಷಕಾಂಶಗಳಾದ ಪ್ರೊಟೀನ್, ಶರ್ಕರ, ಕೊಬ್ಬು, ಜೀವಸತ್ವ, ಖನಿಜ ಲವಣಗಳು ಮತ್ತು ನೀರು ಕುರಿತು ಸವಿಸ್ತಾರವಾಗಿ ತಿಳಿಸಿದರು.

ಇದೇ ಸಂದರ್ಭದಲ್ಲಿ ಡಾ.ಎಸ್.ಎಸ್.ದೇವಲಾಪುರ ಅವರ ಸಾಮಾಜಿಕ, ಶೈಕ್ಷಣಿಕ, ಆರೋಗ್ಯ ಮತ್ತು ಸಾಹಿತ್ಯ ಸೇವೆ ಪರಿಗಣಿಸಿ ಸತ್ಕರಿಸಲಾಯಿತು. ವೇದಿಕೆ ಮೇಲೆ ದಿವ್ಯಾ ಕಟ್ಟಿ, ಪ್ರಾಚಾರ್ಯ ಪ್ರಕಾಶ ಪಾಟೀಲ, ಉಪನ್ಯಾಸಕ ಡಿ.ಬಿ.ನರಗುಂದ, ಎಂ.ಎಸ್ .ಪಟ್ಟಣಶೆಟ್ಟಿ ಉಪಸ್ಥಿತರಿದ್ದರು.

ತಾಲೂಕಿನ ನಯಾನಗರದಲ್ಲಿ ನಡೆದ ಕೆ ಆರ ಸಿ ಇ ಎಸ್ ಶಿಕ್ಷಣ ಮಹಾವಿದ್ಯಾಲಯದ ವಾರ್ಷಿಕೆ ವಿಶೇಷ ಶಿಬಿರದಲ್ಲಿ ವೈದ್ಯ ಸಾಹಿತಿ ಡಾ.ಎಸ್.ಎಸ್.ದೇವಲಾಪುರ ಅವರ ಸಾಮಾಜಿಕ ಸೇವೆ ಪರಿಗಣಿಸಿ ಸತ್ಕರಿಸಲಾಯಿತು.

ಸಾಂಸ್ಕೃತಿಕ, ಕ್ರೀಡಾ ಚಟುವಟಿಕೆ ಉದ್ಘಾಟನೆ

ಮೂಡಲಗಿ: ವಿದ್ಯಾರ್ಥಿಗಳ ಜೀವನದಲ್ಲಿ ಪದವಿ ಪೂರ್ವ ಶಿಕ್ಷಣ ಬಹಳ ಮಹತ್ವ ವಿದ್ಯಾರ್ಥಿಗಳು ಪಠ್ಯದೊಂದಿಗೆ ಪಠೇತರ ಚಟವಟಿಕೆಗಳಲ್ಲಿ ಭಾಗವಹಿಸಿ ತಮ್ಮ ಬದುಕನ್ನು ಉಜ್ವಲಗೊಳಿಸಿಕೊಳ್ಳಬೇಕೆಂದು ಹುಕ್ಕೇರಿ ಕ್ಯಾರಗುಡ್ಡ ಮಠದ ಮಂಜುನಾಥ ಸ್ವಾಮೀಜಿ ಹೇಳಿದರು. ಪಟ್ಟಣದ ಈರಣ್ಣ ದೇವಸ್ಥಾನದ ಕೆ.ಎಚ್. ಸೋನವಾಲಕರ ಕಲ್ಯಾಣ ಮಂಟಪದಲ್ಲಿ ಜರುಗಿದ ಸಾಯಿ ಶಿಕ್ಷಣ ಸಂಸ್ಥೆಯ ಸಾಯಿ ವಿಜ್ಞಾನ, ವಾಣಿಜ್ಯ ಹಾಗೂ ಕಲಾ ಪದವಿ ಪೂರ್ವ ಮಹಾವಿದ್ಯಾಲಯದ 2024-25ನೇ ಸಾಲಿನ ಸಾಂಸ್ಕೃತಿಕ ಹಾಗೂ ಕ್ರೀಡಾ ಚಟುವಟಿಕೆಗಳ ಉದ್ಘಾಟನೆ ಮತ್ತು ಪ್ರಥಮ ವರ್ಷದ ಪಿಯುಸಿ ವಿದ್ಯಾರ್ಥಿಗಳ ಸ್ವಾಗತ ಸಮಾರಂಭ ಸಾನ್ನಿಧ್ಯ ವಹಿಸಿ ಮಾತನಾಡಿ, ನಮ್ಮತನವನ್ನು ಅರ್ಥ ಮಾಡಿಕೊಂಡು ಜ್ಞಾನಾರ್ಜನೆ ಕೈಗೊಂಡರೆ ಸಮಾಜಕ್ಕೆ ಏನಾದರೂ ಕೊಡಲು ಸಾಧ್ಯವಿದೆ. ತಂದೆ-ತಾಯಿಯರನ್ನು ಪರಿಪೂರ್ಣದಿಂದ ನೋಡಿದರೆ ಜೀವನದಲ್ಲಿ ಸಾಧನೆ ಮಾಡಲು ಸಾಧ್ಯವಾಗುತ್ತದೆ. ಇಂದಿನ ಆಧುನಿಕ ತಂತ್ರಜ್ಞಾನ ಯುಗದಲ್ಲಿ ಗ್ರಾಮೀಣ ಭಾಗದಲ್ಲಿ ಒಳ್ಳೆಯ ಶಿಕ್ಷಣ ಸಿಗುತ್ತಿರುವುದನ್ನು ವಿದ್ಯಾರ್ಥಿಗಳು ಸದುಪಯೋಗ ಪಡಿಸಿಕೊಳ್ಳಬೇಕು. ಮೂಡಲಗಿ ಸಿಪಿಐ ಶ್ರೀಶೈಲ್ ಬ್ಯಾಕೋಡ ಮಾತನಾಡಿ,ವಿದ್ಯಾರ್ಥಿ ದಿಸೆಯಿಂದಲೇ ಸ್ಪರ್ಧಾತ್ಮಕ ಪರಿಕ್ಷೇಯಲ್ಲಿ ಭಾಗವಹಿಸುವುದರಿಂದ ಮುಂದೆ ಸ್ಪರ್ಧಾತ್ಮಕ ಪರಿಕ್ಷೇಯಲ್ಲಿ ಬಹಳ ಅನೂಕಲವಾಗುತ್ತದೆ, ಸತತ ಅಧ್ಯಯನ, ಪರಿಶ್ರಮ, ಶ್ರದ್ಧೆ, ನಂಬಿಕೆ ಇಟ್ಟುಕೊಂಡು ಕ್ರೀಡೆಯಲ್ಲಿ ಒಳ್ಳೆಯ ಅವಕಾಶಗಳು ಇವೆ ಎಂದರು.

ಪತಿ-ಪತ್ನಿ ಒಂದಾಗಿಸಿದ ಲೋಕ್ ಅದಾಲತ್ !

ಗೋಕಾಕ: ಎರಡು ಮಕ್ಕಳ ತಾಯಿ, ತನಗೂ ಮತ್ತು ತನ್ನ ಎರಡು ಮಕ್ಕಳಿಗೆ ಜೀವನಾಂಶ ಕೋರಿ ಕಳೆದ ಐದು ವರ್ಷಗಳಿಂದ ಪತಿಯ ವಿರುದ್ಧ ನ್ಯಾಯಾಲಯದ ಕದ ತಟ್ಟುತ್ತಿದ್ದ ಅರ್ಜಿದಾರಳಿಗೆ, ನ್ಯಾಯಾಲಯ ನಡೆಸಿದ ರಾಜಿ ಸಂಧಾನ ಫಲವಾಗಿ ಪರಸ್ಪರ ಒಂದಾದ ಕ್ಷಣಕ್ಕೆ ಪ್ರಧಾನ ಜೆ.ಎಂ.ಎಫ್.ಸಿ. ನ್ಯಾಯಾಲಯದ ನ್ಯಾಯಾಧೀಶ ರಾಜೀವ ಗೋಳಸಾರ ಸಾಕ್ಷಿಯಾದರು. ಕೌಟುಂಬಿಕ ವಿಷದಯಲ್ಲಿ ಪರಸ್ಪರ ಬಿನಾಭಿಪ್ರಾಯ ಮೂಡಿದ್ದರಿಂದ 2019ರಿಂದ ನ್ಯಾಯಾಲಯದ ಮೆಟ್ಟಿಲೇರಿದ್ದ ಮಹಿಳೆಯನ್ನು, ಮತ್ತೇ ಆಕೆಯ ಪತಿಯೊಂದಿಗೆ ಸೇರಿಸಿದ ಶ್ರೇಯಸ್ಸು ಲೋಕ ಅದಾಲತ್‌ಗೆ ಸಂದಿದೆ. ಅರ್ಜಿದಾರಳಾಗಿದ್ದ ಸುಣಧೋಳಿ ನಿವಾಸಿ ಶ್ರೀದೇವಿ ತನ್ನ ಪತಿ ಪ್ರವೀಣ ಎಂಬುವವರ ವಿರುದ್ಧ ಜೀವನಾಂಶ ಕೋರಿದ್ದರು, ವಕೀಲಿ ವೃತ್ತಿ ನಡೆಸುತ್ತಿರುವವರು ಬೇರೊಬ್ಬರಿಗೆ ಆದರ್ಶಪ್ರಾಯರಾಗಿಬೇಕೆಂಬ ದೃಢ ಇಚ್ಛಾಶಕ್ತಿ ಪ್ರದರ್ಶಿಸಿದ ನ್ಯಾಯಾಧೀಶ ರಾಜೀವ ಗೋಳಸಾರ ಅವರ ಕಳೆದೆರಡು ವರ್ಷಗಳ ಸತತ ನಡೆಸಿದ ರಾಜಿ ಸಂಧಾನದ ಫಲವಾಗಿ ಶನಿವಾರ ಪತಿ ತಮ್ಮ ಪತ್ನಿ ಮತ್ತು ಮಕ್ಕಳನ್ನು ಸೇರಿದ್ದು ನ್ಯಾಯಾಲಯದಲ್ಲಿ ಮೂಡಿದ ಸಂಭ್ರಮಕ್ಕೆ ಕಾರಣವಾಯಿತು. ಪತಿ ಮತ್ತು ಪತ್ನಿ ಇನ್ನು ಮುಂದೆ ಸಹಬಾಳ್ವೆಯ ಜೀವನ ನಡೆಸುವ ವಾಗ್ದಾನ ಮಾಡಿ ರಾಜಿ ಸಂಧಾನ ಪತ್ರಕ್ಕೆ ಸಹಿ ಮಾಡಿದರು ಎಂದು ಪತಿ ಪರ ವಕಾಲತ್ತು ವಹಿಸಿದ್ದ ಹಿರಿಯ ವಕೀಲ ಎಸ್.ಎಸ್.ಘಟವಾಳಿಮಠ ಮಾಧ್ಯಮ ಪ್ರತಿನಿಧಿಗಳೊಂದಿಗೆ ಪ್ರಕರಣದ ವಿವರ ಹಂಚಿಕೊಂಡರು.

ಮುಡಾ ಹಗರಣದ ಬಗ್ಗೆ ಮಾತನಾಡುವ ಹಕ್ಕಿಲ್ಲ

ಬೆಳಗಾವಿ: ಬೆಳಗಾವಿ ಲೋಕಸಭಾ ಸಂಸದ ಜಗದೀಶ್ ಶೆಟ್ಟರ್ ಅವರು ಬಿಜೆಪಿಯ ಸರಕಾರದ ಅವಧಿಯಲ್ಲಿ ಬೆಳಗಾವಿ ನಗರದ ಸ್ಥಳೀಯ ಬಿಜೆಪಿ ನಾಯಕರ ಮುಡಾದಲ್ಲಿ ನಡೆಸಿದ ಭ್ರಷ್ಟಾಚಾರದ

ಕುರಿತು ಮಾತನಾಡಿದ ಅವರು ಮೈಸೂರು ಮೂಡಾ ಹಗರಣದ ಬಗ್ಗೆ ಮಾತನಾಡುವ ನೈತಿಕ ಹಕ್ಕಿಲ್ಲ ಎಂದು ರಾಜಕುಮಾರ ಟೋಪಣ್ಣವರ ಹೇಳಿದ್ದಾರೆ. ನಗರದ ಬಿಜೆಪಿ ನಾಯಕರು ಮುಡಾ ಅಧಿಕಾರಿಗಳ ಮೂಲಕ ಆಕ್ಷನ್ ಮಾಡದೆ ಸೈಟ್ ಹಂಚಿಕೆ ಮಾಡಿ ಸರಕಾರಕ್ಕೆ ಕೋಟ್ಯಂತರ ರು. ನಷ್ಟ ಮಾಡಿದ್ದಾರೆ. ಇದು ಬೆಳಗಾವಿ ಲೋಕಸಭಾ ಮತಕ್ಷೇತ್ರದ ವ್ಯಾಪ್ತಿಯಲ್ಲಿ ಬರುತ್ತದೆ ಎನ್ನುವುದನ್ನು ಸಂಸದ ಶೆಟ್ಟರ್ ಮರೆತಿರುವಂತೆ ಕಾಣುತ್ತದೆ ಎಂದು ಲೇವಡಿ ಮಾಡಿದ್ದಾರೆ. ಮೈಸೂರು ಮುಡಾ ಹಗರಣದ ಬಗ್ಗೆ ಮೈಸೂರಿನಲ್ಲಿ ಮಾತನಾಡುವ ಸಂಸದ ಜಗದೀಶ್ ಶೆಟ್ಟರ್ ಬೆಳಗಾವಿ ಮುಡಾ ಹಗರಣ ಹಾಗೂ ನಗರದ ಬಿಜೆಪಿ ನಾಯಕರು ಸ್ಮಾರ್ಟ್ ಸಿಟಿಯಲ್ಲಿ ಮಾಡಿರುವ ಭ್ರಷ್ಟಾಚಾರದ ಜಿಲ್ಲೆಯ ಜನರಿಗೆ ತಿಳಿದಿದೆ. ಖಾಸಗಿ ಮಾರುಕಟ್ಟೆಗೆ ನಿರ್ಮಾಣಕ್ಕೆ ಅನುಮತಿ ನೀಡಬೇಡಿ ಎಂದು ಸರಕಾರಕ್ಕೆ ಪತ್ರ ಬರೆದಿದ್ದ ಬೆಳಗಾವಿಯ ಬಿಜೆಪಿ ನಾಯಕರು ಮತ್ತೆ ಕೈ ಜೋಡಿಸಿ ಸರಕಾರದ ಎಪಿಎಂಸಿಗೆ ಅನ್ಯಾಯ ಮಾಡಿರುವ ಕುರಿತು ಧ್ವನಿ ಎತ್ತಲಿ ಶೆಟ್ಟರ್ ಎಂದು ಟೋಪಣ್ಣವರ ಆಗ್ರಹಿಸಿದ್ದಾರೆ.

ಸಮಾಜವನ್ನು ಪ್ರೀತಿ, ಗೌರವದಿಂದ ಕಾಣಿ

ಬೀಳಗಿ: ಕಡು ಬಡವರ ಮಕ್ಕಳಿಗೆ ಉತ್ತಮ ಶಿಕ್ಷಣ ಕೊಡಿಸುವುದಕ್ಕಾಗಿ, ಕಷ್ಟಗಳಲ್ಲಿದ್ದು ಕಣ್ಣೀರು ಹಾಕುವವರ ಕಣ್ಣೀರು ಒರೆಸುವದಕ್ಕಾಗಿ ಸಮಾಜದ ಸಂಘಟನೆ ಮಾಡಬೇಕು. ಇನ್ನೊಬ್ಬರು ನಿಮ್ಮನ್ನು

ನೋಡಿ ಅಸುಹೆ ಪಡದಂತೆ ಸಂಘಟನೆ ಮಾಡುವ ಮೂಲಕ ಮತ್ತೊಂದು ಸಮಾಜಕ್ಕೆ ಮಾದರಿಯಾಗಬೇಕು ಎಂದು ಮಾಜಿ ಉಪಮುಖ್ಯಮಂತ್ರಿ, ಅಥಣಿ ಶಾಸಕ ಲಕ್ಷ್ಮಣ ಸವದಿ ಹೇಳಿದರು. ಪಟ್ಟಣದ ಸಿದ್ದೇಶ್ವರ ದೇವಸ್ಥಾನದಲ್ಲಿ ಭಾನುವಾರ ತಾಲೂಕು ಗಾಣಿಗ ಸಮಾಜ ಕ್ಷೇಮಾಭಿವೃದ್ಧಿ ಸಂಘ, ಜ್ಯೋತಿ ಪತ್ತಿನ ಸಹಕಾರಿ ಸಂಘ, ಗಾಣಿಗ ಸಮಾಜ ನೌಕರರ, ಯುವ, ಮಹಿಳಾ ಘಟಕಗಳ ಸಂಯುಕ್ತಾಶ್ರಯದಲ್ಲಿ ಆಯೋಜಿಸಿದ ಪ್ರತಿಭಾ ಪುರಸ್ಕಾರ ಹಾಗೂ ಸಾಧಕರಿಗೆ ಸನ್ಮಾನ ಸಮಾರಂಭವನ್ನು ಉದ್ಘಾಟಿಸಿದರು. ಸಮಾಜದ ಸಂಘಟನೆಯ ಜತೆಗೆ ಬೇರೆ ಸಮಾಜವನ್ನು ಪ್ರೀತಿ, ವಿಶ್ವಾಸ, ಗೌರವದಿಂದ ಕಾಣಬೇಕು. ಅಥಣಿ ಕೇವಲ ಒಂದು ಸಮಾಜದಿಂದ ವ್ಯಕ್ತಿ ಬೆಳೆಯಲು ಸಾಧ್ಯವಿಲ್ಲ. ಹಲವಾರು ಸಮಾಜವನ್ನು ಸಮಾನಾಂತರವಾಗಿ ತೆಗೆದುಕೊಂಡು ಹೋದಾಗ ಒಬ್ಬ ವ್ಯಕ್ತಿ ಶಕ್ತಿಯಾಗಿ ಬೆಳೆಯಲು ಸಾಧ್ಯ. ಸಮಾಜದ ಋಣವನ್ನು ಕಡಿಮೆ ಮಾಡಿಕೊಳ್ಳಲು ಶಕ್ತಿ ಇದ್ದಷ್ಟು ಸಹಾಯ ಮಾಡುವ ಸಂಸ್ಕಾರವನ್ನು ಬೆಳೆಸಿಕೊಳ್ಳಬೇಕು.

ಸಮಾಚಾರ ಸಣ್ಣದಲ್ಲ

ಬಿರಾದಾರಗೆ ದೇಸಿ ಸನ್ಮಾನ ಪ್ರಶಸ್ತಿ

ಸಿಂದಗಿ: ಜಮಖಂಡಿಯ ಹಿರಿಯ ಜಾನಪದ ವಿದ್ವಾಂಸ ಡಾ. ಸಂಗಮೇಶ ಬಿರಾದಾರಗೆ 2024ನೇ ಸಾಲಿನ 'ದೇಸಿ ಸನ್ಮಾನ' ಪ್ರಶಸ್ತಿ ಘೋಷಣೆ. ಸಿಂದಗಿಯ ನೆಲೆ ಪ್ರಕಾಶನ ಸಂಸ್ಥೆಯ ಅಂಗ ಸಂಸ್ಥೆಯಾದ ಎಂ.ಎಂ.ಪಡಶೆಟ್ಟಿ ಸಾಂಸ್ಕೃತಿಕ ಪ್ರತಿಷ್ಠಾನ' ನೀಡುವ ಪ್ರಶಸ್ತಿ ಇದಾಗಿದ್ದು ಪ್ರತಿ ವರ್ಷ ನವೆಂಬರ್ ತಿಂಗಳ ಮೊದಲ ಭಾನುವಾರ ದಂದು ಸಿಂದಗಿಯಲ್ಲಿ ಪ್ರಶಸ್ತಿ ಪ್ರದಾನ ಸಮಾರಂಭ ಏರ್ಪಡಿಸಲಾಗುತ್ತದೆ. ಪ್ರಶಸ್ತಿ ಪುರಸ್ಕೃತರಿಗೆ 11,000 ರು. ನಗದು ನೀಡುವುದರ ಜತೆಗೆ ಪುರಸ್ಕೃತರ ಜೀವನ ಸಾಧನೆಯನ್ನು ತಿಳಿಸುವ ಒಂದು ಗ್ರಂಥವನ್ನು ಬರೆಯಿಸಿ ಅರ್ಪಿಸಲಾಗುವುದು ಎಂದು ಸಂಚಾಲಕ ಡಾ. ಚನ್ನಪ್ಪ ಕಟ್ಟಿ ಹೇಳಿದ್ದಾರೆ. ನಾಡಿನ ಹಿರಿಯ ಜಾನಪದ ವಿದ್ವಾಂಸ ಡಾ. ಶ್ರೀರಾಮ ಇಟ್ಟಣ್ಣವರ ಹಾಗೂ ಬಿ.ಎಲ್.ಡಿ.ಇ. ಸಂಸ್ಥೆಯ ಡಾ.ಎಂ.ಎಸ್. ಮದಭಾವಿ ಅವರು ಆಯ್ಕೆ ಸಮಿತಿಯ ಸದಸ್ಯರಾಗಿದ್ದರು.

ಬಾದಾಮಿ ಮಹಾಕೂಟಕ್ಕೆ ರಾಮದೇವ್ ಭೇಟಿ

ಬಾದಾಮಿ: ದಕ್ಷಿಣ ಕಾಶಿ ಎಂಬ ಖ್ಯಾತಿ ಹೊಂದಿದ ಮಹಾಕೂಟದಲ್ಲಿ ಮಹಾಕೂಟೇಶ್ವರ ದೇವಸ್ಥಾನದಲ್ಲಿ ನಡೆದ ಪೂಜಾ ಕಾರ್ಯದಲ್ಲಿ ಯೋಗಗುರು ಬಾಬಾ ರಾಮದೇವ್ ಪಾಲ್ಗೊಂಡು ಅಭಿಷೇಕ ನೆರವೇರಿಸಿದರು ಬಾಬಾ ರಾಮದೇವ್ ಅವರ ಆಪ್ತರು ಎನ್ನಲಾದ ಬೆಂಗಳೂರು ಲಕ್ಷ್ಮಣ ಮೂಲದ ಗುರೂಜಿ ಎನ್ನುವವರು ಮಹಾಕೂಟದ ಮಹಾಕೋಟೇಶ್ವರ' ದೇವಸ್ಥಾನದಲ್ಲಿ ಕಾರ್ಯಕ್ರಮಗಳನ್ನು ಹಮ್ಮಿಕೊಂಡಿದ್ದಾರೆ. ಕೆಲ ಧಾರ್ಮಿಕ ಶುಕ್ರವಾರ ದೇಗುಲದಲ್ಲಿ ಶಿವ-ಪಾರ್ವತಿ ವಿವಾಹದ ಧಾರ್ಮಿಕ ಕಾರ್ಯಕ್ರಮ ಇದ್ದಿದ್ದರಿಂದ ಗುರುವಾರ ವಿಶೇಷ ಅಭಿಷೇಕ ಹುಬ್ಬಳ್ಳಿಯಿಂದ ಮಹಾಕೂಟಕ್ಕೆ ಆಗಮಿಸಿದ ದಾಬಾ ರಾಮದೇವ್ ಅವರನ್ನು ಆತ್ಮೀಯವಾಗಿ ಸ್ವಾಗತಿಸಿಕೊಳ್ಳಲಾಯಿತು. ಮಹಿಳೆಯರು ಆರತಿ ಬೆಳಗಿ ಬರಮಾಡಿಕೊಂಡರು. ಅಲ್ಲಿಂದ ನೇರವಾಗಿ ದೇವಸ್ಥಾನಕ್ಕೆ ತೆರಳಿ ಮಹಾಕೂಟೇಶ್ವರನ ಅಭಿಷೇಕದಲ್ಲಿ ಪಾಲ್ಗೊಂಡರು. ಸಂಜೆ 5.15 ರಿಂದ ಅರ್ಧ ಗಂಟೆ ಧಾರ್ಮಿಕ ಕೈಂಕರ್ಯದಲ್ಲಿ ಪಾಲ್ಗೊಂಡು ಬಳಿಕ ಅಲ್ಲಿಂದ ನಿರ್ಗಮಿಸಿದ್ದಾರೆ.

ವಿದ್ಯಾರ್ಥಿಗಳು ಅಧ್ಯಯನಶೀಲರಾಗಿ

ಗುಳೇದಗುಡ್ಡ: ವಿದ್ಯಾರ್ಥಿಗಳು ಸತತ ಅಧ್ಯಯನ ಶೀಲರಾಗಬೇಕು. ಶ್ರದ್ಧೆಯಿಂದ ಅಭ್ಯಾಸದಲ್ಲಿ ತೊಡಗಿಸಿಕೊಂಡಾಗ ಮಾತ್ರ ಉತ್ತಮ ಫಲಿತಾಂಶ ಪಡೆಯಲು ಸಾಧ್ಯ. ಜೀವನದಲ್ಲಿ ಎದುರಾಗುವ ಅಡೆತಡೆಗಳನ್ನು ಮೆಟ್ಟಿ ನಿಂತಾಗ ಏನನ್ನಾದರೂ ಸಾಧಿಸಬಹುದು ಎಂದು ಬ್ಲಾಕ್ ಕಾಂಗ್ರೆಸ್ ಅಧ್ಯಕ್ಷ ಸಂಜಯ ಬರಗುಂಡಿ ಹೇಳಿದರು. ಬಾಲಕರ ಸರಕಾರಿ ಪದವಿ ಪೂರ್ವ ಕಾಲೇಜಿನಲ್ಲಿ ಸಾಂಸ್ಕೃತಿಕ ಚಟುವಟಿಕೆಗಳ ಉದ್ಘಾಟನಾ ಸಮಾರಂಭದ ಹಾಗೂ ಪ್ರಥಮ ಪಿಯುಸಿ ವಿದ್ಯಾರ್ಥಿಗಳಿಗೆ ಸ್ವಾಗತ, ನಿವೃತ್ತ ಉಪನ್ಯಾಸಕರ ಸನ್ಮಾನ ಸಮಾರಂಭ ಉದ್ಘಾಟಿಸಿ ಮಾತನಾಡಿ, ಉಪನ್ಯಾಸಕರು ವಿದ್ಯಾರ್ಥಿಗಳ ಶೈಕ್ಷಣಿಕ ಪ್ರಗತಿಗೆ ಶ್ರಮಿಸುತ್ತಿರುತ್ತಾರೆ. ಅದಕ್ಕೆ ತಕ್ಕಂತೆ ವಿದ್ಯಾರ್ಥಿಗಳು ಪ್ರಾಮಾಣಿಕವಾಗಿ ಅಧ್ಯಯನದಲ್ಲಿ ತೊಡಗಿಸಿಕೊಂಡರೆ ಯಶಸ್ಸು ಸಾಧ್ಯ. ಈ ನಿಟ್ಟಿನಲ್ಲಿ ವಿದ್ಯಾರ್ಥಿಗಳು ಶ್ರಮಿಸಬೇಕು ಎಂದು ಹೇಳಿದರು.

ಶ್ರೀ ಪದ್ಮರಾಜ ಶಾಲಾ ಸಂಸತ್ತು ರಚನೆ

ಸಿಂದಗಿ: ಪ್ರಜಾಪ್ರಭುತ್ವದ ಗಟ್ಟಿ ನೆಲೆಯಾಗಿರುವ ಚುನಾವಣಾ ಪ್ರಕ್ರಿಯೆಗಳ ಬಗ್ಗೆ ಮಕ್ಕಳಲ್ಲಿ ಅರಿವು ಮೂಡಿಸುವ ಉದ್ದೇಶದಿಂದ ಶಾಲಾ ಸಂಸತ್ತಿನ ಚುನಾವಣೆಯನ್ನು ಚುನಾವಣೆಯ ಪ್ರಕ್ರಿಯೆಗಳ ಎಲ್ಲಾ ಹಂತಗಳ ಆಧಾರದ ಮೇಲೆ ಮೂಡಿಸಲಾಗುತ್ತಿದೆ ಎಂದು ಪ್ರಾಚಾರ್ಯ ವಿ.ಬಿ.ಲಮಾಣಿ ಹೇಳಿದರು. ಪಟ್ಟಣದ ಶ್ರೀ ಪದ್ಮರಾಜ ವಿದ್ಯಾವರ್ಧಕ ಸಂಸ್ಥೆಯ ಶ್ರೀ ಪದ್ಮರಾಜ ಪಬ್ಲಿಕ್ ಶಾಲೆಯಲ್ಲಿ 2024-25 ನೇ ಸಾಲಿನ ಶಾಲಾ ಸಂಸತ್ತು ರಚನಾ ಕಾರ್ಯಕ್ರಮವನ್ನು ಉದ್ಘಾಟಿಸಿ ಮಾತನಾಡಿ, ಚುನಾವಣೆಯ ಪ್ರಕ್ರಿಯೆಗಳ ಜ್ಞಾನವನ್ನು ಮಕ್ಕಳಲ್ಲಿ ಮೂಡಿಸುವುದು ಅಗತ್ಯವಾಗಿದೆ. ಇಂದಿನ ಮಕ್ಕಳೇ ನಾಳಿನ ನಾಗರಿಕರು ಎಂಬ ಮಾತಿನಂತೆ ನಾಗರಿಕತ್ವದ ಪ್ರಜ್ಞೆಯನ್ನು ಹಾಗೂ ಚುನಾವಣಾ ಆಯೋಗದ ಅನೇಕ ನೀತಿ ನಿಯಮಗಳನ್ನು ಶಾಲಾ ಸಂಸತ್ತಿನ ಚುನಾವಣೆಯ ಮೂಲಕ ಮಕ್ಕಳಲ್ಲಿ ಅರಿವು ಮೂಡಿಸುವ ಕಾರ್ಯಕ್ರಮ ಏರ್ಪಡಿಸಲಾಗಿದೆ ಎಂದರು.

ಗೆಜೆಟಿಯರ್
ಪ್ರತಿ ಮಂಗಳವಾರ
ಇದು ಅನುಕ್ಷಣದ ಆ್ಯಪ್

{ಎಸ್.ಆರ್. ಶ್ರೀನಿವಾಸ್} ಶಾಸಕ

ಬಸ್ ಪ್ರಯಾಣ ದರ ಹೆಚ್ಚಿಸಲು ಚಿಂತನೆ ನಡೆದಿದೆ. ಇಂಧನ ದರ, ವಾಹನ ಬಿಡಿ ಭಾಗಗಳ ಬೆಲೆ ಏರಿಕೆ ಹಾಗೂ ಸಿಬ್ಬಂದಿ ವೇತನ ವೆಚ್ಚದಿಂದಾಗಿ ರಾಜ್ಯ ರಸ್ತೆ ಸಾರಿಗೆ ಸಂಸ್ಥೆ ನಷ್ಟ ಅನುಭವಿಸುತ್ತಿದೆ. ಈ ನಷ್ಟ ಸರಿದೂಗಿಸಲು ಪ್ರಯಾಣ ದರ ಏರಿಕೆ ಅನಿವಾರ್ಯ.

ಅಧಿಕಾರಿಗಳ ಜತೆ ಚರ್ಚೆ ಕೈಗೊಳ್ಳುವುದಾಗಿ ಸಚಿವ ಎಂ. ಬಿ ಪಾಟೀಲ್ ಭರವಸೆ

ಕಾರ್ಖಾನೆ ಉಳಿವಿಗೆ ಶಕ್ತಿಮೀರಿ ಪ್ರಯತ್ನ ಮಾಡುವೆ

ವಿಜಯಪುರ: ನಂದಿ ಸಹಕಾರಿ ಸಕ್ಕರೆ ಕಾರ್ಖಾನೆ ಉಳಿಸಿ ಈ ವರ್ಷದ ಹಂಗಾಮಿನಲ್ಲಿ ಕಬ್ಬು ನುರಿಸಲು ಅಗತ್ಯ ಕ್ರಮಗಳನ್ನು ಕೈಗೊಳ್ಳಲು ಶಕ್ತಿಮೀರಿ ಪ್ರಯತ್ನಿಸುವುದಾಗಿ ಬೃಹತ್ ಮತ್ತು ಮಧ್ಯಮ ಕೈಗಾರಿಕೆ, ಮೂಲಸೌಕರ್ಯ ಅಭಿವೃದ್ಧಿ ಹಾಗೂ ಜಿಲ್ಲಾ ಉಸ್ತುವಾರಿ ಸಚಿವ ಎಂ. ಬಿ. ಪಾಟೀಲ ಭರವಸೆ ನೀಡಿದ್ದಾರೆ.

> ಕಾರ್ಖಾನೆ ಪುನಾರಂಭಿಸುವ ಕುರಿತು ಎಲ್ಲ ಕ್ರಮ ಕೈಗೊಳ್ಳಲಾಗುವುದು. ಮುಂದಿನ ಈ ವಾರ ಎಸ್.ಎಸ್. ಎಂಜಿನಿಯರ್ಸ್ ಅಧಿಕಾರಿಗಳನ್ನು ಬೆಂಗಳೂರಿಗೆ ಕರೆಯಿಸಿ ಚರ್ಚಿಸಲಾಗುವುದು.
> -ಎಂ.ಬಿ ಪಾಟೀಲ್, ಸಚಿವ

ಬಬಲೇಶ್ವರ ತಾಲೂಕಿನ ಕೃಷ್ಣಾ ನಗರದಲ್ಲಿರುವ ನಂದಿ ಕಾರ್ಖಾನೆಗೆ ಶನಿವಾರ ಭೇಟಿ ನೀಡಿದ ಸಂದರ್ಭದಲ್ಲಿ ಉಪಸ್ಥಿತರಿದ್ದ ಇಲ್ಲಿನ ಕಾರ್ಮಿಕರು ಕಾರ್ಖಾನೆ ಉಳಿಸಿ ಎಂದು ಕೈಮುಗಿದು ಬೇಡಿಕೊಂಡ ಘಟನೆ ನಡೆಯಿತು. ಈ ವೇಳೆ ಅಲ್ಲಿದ್ದವರ ಕರುಳು ಚುರ್ ಎನಿಸಿ ಕಣ್ಣುಗಳು ತೇವಗೊಳ್ಳುವಂತೆ ಮಾಡಿದವು. ಅಷ್ಟೇ ಅಲ್ಲ, ಈ ಪ್ರಸಂಗ ಕಾರ್ಖಾನೆಯ ಪ್ರಸ್ತುತ ಪರಿಸ್ಥಿತಿಗೆ ಹಿಡಿದ ಕೈಗನ್ನಡಿಯಾಗಿತ್ತು.

ಈ ವೇಳೆ ಉಪಸ್ಥಿತಿರಿದ್ದ ರೈತರು, ಕಾರ್ಖಾನೆಯ ಆಡಳಿತ ಮಂಡಳಿ ಪದಾಧಿಕಾರಿಗಳು, ರೈತ ಮುಖಂಡರು ಮತ್ತು ಎಂಜಿನಿಯರಿಂಗ್ ಕಂಪನಿ ಅಧಿಕಾರಿಗಳಿಂದ ಪ್ರತ್ಯೇಕವಾಗಿ ಸಭೆ ನಡೆಸಿ ಮಾಹಿತಿ ಪಡೆದ ಸಚಿವರು, ಕಾರ್ಖಾನೆ ಪುನಾರಂಭದ ಹಲವಾರು ಮಾರ್ಗೋಪಾಯಗಳ ಕುರಿತು ಸುದೀರ್ಘ ಚರ್ಚೆ ನಡೆಸಿದರು.

ಬೃಹತ್ ಕೈಗಾರಿಕೆ ಹಾಗೂ ಜಿಲ್ಲಾ ಉಸ್ತುವಾರಿ ಸಚಿವ ಎಂ. ಬಿ. ಪಾಟೀಲ ಅವರು ಬಬಲೇಶ್ವರ ತಾಲೂಕಿನ ಕೃಷ್ಣಾ ನಗರದಲ್ಲಿರುವ ನಂದಿ ಸಹಕಾರಿ ಸಕ್ಕರೆ ಕಾರ್ಖಾನೆಗೆ ಭೇಟಿ ನೀಡಿ, ರೈತರು, ಕಾರ್ಖಾನೆ ಪದಾಧಿಕಾರಿಗಳು, ಕಾರ್ಮಿಕರು ಹಾಗೂ ಮುಖಂಡರೊಂದಿಗೆ ಕಾರ್ಖಾನೆ ಕಾರ್ಯಾರಂಭ ಮಾಡುವ ಕುರಿತು ಚರ್ಚೆ ನಡೆಸಿದರು.

ಈ ವೇಳೆ ಮಾತನಾಡಿದ ನಾನಾ ಮುಖಂಡರು, ಸಹಕಾರಿ ತತ್ವದಲ್ಲಿ ಪ್ರಾರಂಭವಾದ ನಂದಿ ಸಹಕಾರಿ ಸಕ್ಕರೆ ಕಾರ್ಖಾನೆ ಗಲಗಲಿ ಭಾಗದ ರೈತರ ಜೀವನಾಡಿಯಾಗಿದೆ. ಕಳೆದ 30 ವರ್ಷಗಳಿಂದ ನಮ್ಮೆಲ್ಲರ ಅಸ್ಮಿತೆಯಾಗಿದ್ದು, ಕೇವಲ ಜೋಳ, ಕಾಳು, ಕಡಿ, ಒಣ ಬೇಸಾಯಕ್ಕೆ ಸೀಮಿತರಾಗಿದ್ದ ಇಲ್ಲಿನ ರೈತರು ಕಾರ್ಖಾನೆ ಪ್ರಾರಂಭವಾದಾಗಿನಿಂದ ಕಬ್ಬು ಬೆಳೆಯುವ ಮೂಲಕ ಸಾಮಾಜಿಕ ಮತ್ತು ಆರ್ಥಿಕವಾಗಿ ಸುಧಾರಿಸುವಂತೆ ಮಾಡಿದೆ. ಆದರೆ, ಇತ್ತೀಚಿಗೆ ಪೈಪೋಟಿ, ಆಡಳಿತ ಮಂಡಳಿಯಲ್ಲಿ ವೃತ್ತಿಪರತೆ ಕೊರತೆ ಹಾಗೂ ಕೆಲವು ನ್ಯೂನ್ಯತೆಗಳಿಂದಾಗಿ ಕಾರ್ಖಾನೆ ಸಂಕಷ್ಟದ ಸುಳಿಗೆ ಸಿಲುಕಿದೆ.

2017 ಯೋಜನೆ ಐಜಾಕ್ ಪುಣೆ ಕಂಪನಿಗೆ ಬಾಯ್ಲರ್ ಪ್ಯಾಕೇಜ್ ಕಾಮಗಾರಿ ಗುತ್ತಿಗೆ ನೀಡಲಾಗಿತ್ತು. ಆದರೆ, ನಂತರ ಈ ಕಾಮಗಾರಿಯನ್ನು ಪುಣೆಯ ಎಸ್.ಎಸ್. ಎಂಜಿನಿಯರಿಂಗ್ ಕಂಪನಿಗೆ ನೀಡಿದ ನಂತರ ಮಾ. 4, 2023 ಬಾಯ್ಲರ್ ಇಎಸ್ಪಿ ಸ್ಫೋಟವಾಗಿ ಮೂರು ಜನ ಸಾವಿಗೀಡಾಗಿದ್ದಾರೆ. ಬಳಿಕ ಅದೇ ಕಂಪನಿ ಬಳಿಕ ಜು. 4, 2024 ಬಾಯಲರ್ ಪ್ರಥಮ ಇಎಸ್ಪಿ ಪ್ರಾಯೋಗಿಕವಾಗಿ ಪ್ರಾರಂಭ ಮಾಡಿತ್ತು. ಆದರೆ, ಜು.7, 2024 ಇಎಸ್ಪಿ ಕುಸಿತವಾಗಿದೆ. ಇದರಿಂದಾಗಿ ರೈತರು ಮತ್ತು ಕಾರ್ಮಿಕರು ಕಾರ್ಖಾನೆಯ ಪುನಾರಂಭದ ಕುರಿತು ಭರವಸೆ ಕಳೆದುಕೊಂಡಿದ್ದಾರೆ. ಕಾರ್ಖಾನೆಯ ಸಾಮರ್ಥ್ಯ ವಿಸ್ತರಣ ಘಟಕ ನಿಗದಿತ ಅವಧಿಯಲ್ಲಿ ಕಾರ್ಯ ಆರಂಭಿಸದ ಕಾರಣ ಬಹುದೊಡ್ಡ ತೊಂದರೆಯಾಗಿದೆ ಎಂದು ಅಳಲು ತೋಡಿಕೊಂಡರು.

ಅಲ್ಲದೇ, ಈ ಸಭೆಯಲ್ಲಿಯೇ ಪುಣೆಯ ಎಸ್. ಎಸ್. ಎಂಜಿನಿಯರ್ಸ್ ಕಂಪನಿಯ ಮಾಲಿಕ ಎಸ್. ಬಿ. ಬರ್ಡ್ ಅವರ ಜತೆ ಮೊಬೈಲ್‌ನಲ್ಲಿ ಮಾತನಾಡಿದ ಸಚಿವರು, ಮುಂಬರುವ ಹಂಗಾಮಿನಲ್ಲಿ ಕಬ್ಬು ನುರಿಸಲು ಅನುಕೂಲ ಮಾಡಿಕೊಡಲು ಕೂಡಲೇ ಸಮಸ್ಯೆ ಬಗೆಹರಿಸಬೇಕು ಎಂದು ಸೂಚನೆ ನೀಡಿದರು.

ಈಗಾಗಲೇ ಸಚಿವರಾದ ಎಚ್. ಕೆ. ಪಾಟೀಲ, ಆರ್. ಬಿ. ತಿಮ್ಮಾಪುರ, ಶಾಸಕ ಜೆ. ಟಿ. ಪಾಟೀಲ, ಮಾಜಿ ಸಚಿವ ಅಜಯಕುಮಾರ ಸರನಾಯಕ ಮತ್ತಿತರ ಮುಖಂಡರೊಂದಿಗೆ ಸಿಎಂ ಭೇಟಿಯಾಗಿದ್ದು, ಕಾರ್ಖಾನೆಗೆ ನೆರವಾಗಲು ಮೃದುಸಾಲ ನೀಡುವಂತೆ ಮನವಿ ಸಲ್ಲಿಸಲಾಗಿದೆ ಎಂದು ಕಾರ್ಖಾನೆ ಪದಾಧಿಕಾರಿಗಳು, ಸಿಬ್ಬಂದಿ ಹಾಗೂ ಕಾರ್ಮಿಕರಿಗೆ ಧೈರ್ಯ ತುಂಬಿದರು.

ಈ ಸಂದರ್ಭದಲ್ಲಿ ಬೀಳಗಿ ಶಾಸಕ ಜೆ. ಟಿ. ಪಾಟೀಲ, ಕಾರ್ಖಾನೆ ಉಪಾಧ್ಯಕ್ಷ ಎ. ಪಿ. ಲೆಂಕೆಣ್ಣವರ, ನಿರ್ದೇಶಕ ಎ. ಬಿ. ದೇಸಾಯಿ, ಬಿ. ಡಿ. ಪಾಟೀಲ, ಎಸ್. ಟಿ. ಪಾಟೀಲ ಲಿಂಗನೂರ, ಗುರಲಿಂಗಪ್ಪ ಅಂಗಡಿ, ರಮೇಶ ಜಕರಡ್ಡಿ, ಮುಖಂಡರಾದ ಕೆ. ಎಚ್. ಮುಂಬಾರೆಡ್ಡಿ, ಬಸವರಾಜ ದೇಸಾಯಿ, ಜಿ. ಡಿ. ದೇಸಾಯಿ, ಕಾಳಗಿ ಶೆಟ್ಟರ ಸುತ್ತಮುತ್ತ ಗ್ರಾಮಸ್ಥರು. ಎಸ್. ಎಸ್. ಎಂಜಿನಿಯರ್ ಯೋಜನೆ ಉಪಾಧ್ಯಕ್ಷ ಅನಿರುದ್ಧ ಕುಲಕರ್ಣಿ, ಕಾರ್ಖಾನೆಯ ಪ್ರದಾನ ವ್ಯವಸ್ಥಾಪಕರ ಜಯರಾಮ ಆಚಾರ್ಯ, ಪ್ರಭಾರ ವ್ಯವಸ್ಥಾಪಕ ಎಂ. ಬಿ. ಶೆಟ್ಟಿ, ಮುಖ್ಯ ಲೆಕ್ಕಾಧಿಕಾಧಿಕಾರಿ ಎಸ್. ಬಿ. ಗೋಟಖಿಂಡಿ ಸುತ್ತಲಿನ ಗ್ರಾಮಸ್ಥರು ಉಪಸ್ಥಿತರಿದ್ದರು.

ಬೀದಿಬದಿ ವ್ಯಾಪಾರಸ್ಥರು ಸಂಘಟಿತರಾಗಿ

ಗುಳೇದಗುಡ್ಡದಲ್ಲಿ ಬೀದಿಬದಿ ವ್ಯಾಪಾರಸ್ಥರಿಗಾಗಿ ಹಮ್ಮಿಕೊಂಡಿದ್ದ ಸ್ವನಿಧಿ ಸೇ ಸಮೃದ್ಧಿ ಮಹೋತ್ಸವವನ್ನು ಉದ್ಘಾಟಿಸಲಾಯಿತು.

ಗುಳೇದಗುಡ್ಡ: ಬೀದಿ ಬದಿ ವ್ಯಾಪಾರಸ್ಥರಿಗೆ ಸರಕಾರ ಹಲವಾರು ಯೋಜನೆಗಳನ್ನು ಹಮ್ಮಿಕೊಂಡಿದ್ದು, ವ್ಯಾಪಾರಸ್ಥರು ಅದರ ಸದುಪಯೋಗಪಡಿಸಿಕೊಂಡು ವ್ಯಾಪರ ವಹಿವಾಟವನ್ನು ಹೆಚ್ಚಿಸಿಕೊಳ್ಳಬೇಕು. ಯೋಜನೆಯಿಂದ ಪಡೆದ ಸಾಲವನ್ನು ಸರಿಯಾದ ಸಮಯಕ್ಕೆ ಮರುಪಾವತಿಸಿದಲ್ಲಿ ಇನ್ನೂ ಹೆಚ್ಚಿನ ಸಾಲ ದೊರೆಯುತ್ತದೆ ಎಂದು ವ್ಯಾಪಾರಸ್ಥರ ಸಂಘದ ರಾಜ್ಯಾಧ್ಯಕ್ಷ ಸಿ.ಎಸ್. ರಂಗಸ್ವಾಮಿ ಹೇಳಿದರು.

ಪಟ್ಟಣದ ಅಕ್ಕಲಕೋಟ ಶಿವಶರಣರ ಮಠದ ಸಭಾಭವನದಲ್ಲಿ ಇತ್ತೀಚೆಗೆ ಸ್ಥಳೀಯ ಪುರಸಭೆ ಕಾರ್ಯಾಲಯ ಹಾಗೂ ಇಳಕಲ್ಲದ ಉಲ್ಲಾಸ ಫ್ರೆಂಡ್ಸ್ ಅಸೋಸಿಯೇಷನ್ ಇವರ ಸಯೋಗದೊಂದಿಗೆ ನಗರದ ಬೀದಿಬದಿ ವ್ಯಾಪಾರಿಗಳಿಗೆ ಸ್ವನಿಧಿ ಸೇ ಸಮೃದ್ಧಿ ಮಹೋತ್ಸವ ಕಾರ್ಯಕ್ರಮದಲ್ಲಿ ಭಾಗವಹಿಸಿ ಮಾತನಾಡಿ, ಬೀದಿ ಬದಿ ವ್ಯಾಪಾರಸ್ಥರು ಅವಶ್ಯಕ ಕಾನೂನುಗಳ ಬಗ್ಗೆ ಅರಿವು ಹೊಂದಿರಬೇಕಾಗಿದ್ದು ಅವಶ್ಯಕವಾಗಿದೆ ಎಂದರು.

ಪುರಸಭೆ ಮ್ಯಾನೇಜರ ಎ.ಎಚ್. ಮುದ್ದೇಬಿಹಾಳ ಕಾರ್ಯಕ್ರಮದ ಅಧ್ಯಕ್ಷತೆ ವಹಿಸಿದ್ದರು. ಕಾರ್ಯಕ್ರಮದಲ್ಲಿ ಬಸವರಾಜ ಬಂಡ್ರಗಲ್, ಸಿ. ಜೆ. ದೇಶಪಾಂಡೆ, ಪವಾಡೆಪ್ಪ ಚಲವಾದಿ, ಆರ್ ಎಸ್ ಅರಳಿಕಟ್ಟಿ, ಮನೋಹರ ಕಲಾಲ, ಆಂಜನೇಯ ಕಾಗಿ, ಎಲ್ಲಪ್ಪ ಸಂಕೆನ್ನವರ, ಮಂಜುನಾಥ ವಾಲ್ಮೀಕಿ, ನಾಗರಾಜ ದಳವಾಯಿ, ಪರಶುರಾಮ ಬಳ್ಳಾರಿ, ಸಂಜಯ ಹಂಚಾಟೆ, ಎನ್.ಎಸ್. ಸಿಂದಗಿಮಠ, ರಮೇಶ್ ಕಲಾಲ, ನಾಗೇಶ ಭಜಂತ್ರಿ, ರಾಚಪ್ಪ ನಾಗಠಾಣ, ಸಲೀಂ ಬಾಗವಾನ. ಸಂಗಪ್ಪ ಚಟ್ಟೇರ, ನಾಗೇಶ ಗಾಣಿಗೇರ, ಉಮಾ ಪಾಟೀಲ, ವಿಜಯಲಕ್ಷ್ಮೀ ಪೂಜಾರಿ ಸೇರಿದಂತೆ ಬೀದಿಬದಿ ವ್ಯಾಪಾರಸ್ಥರು ಭಾಗವಹಿಸಿದ್ದರು.

> ಸ್ಥಳೀಯ ಸಂಸ್ಥೆಗಳು ಬೀದಿಬದಿ ವ್ಯಾಪಾರಸ್ಥರಿಗೆ ಲೈಸನ್ಸ್, ಗುರುತಿನ ಚೀಟಿ ನೀಡುತ್ತಿದ್ದು, ಬೀದಿಬದಿ ವ್ಯಾಪಾರಸ್ಥರು ತಪ್ಪದೇ ಅದನ್ನು ಪಡೆದು ವ್ಯವಹಾರ ಮಾಡಬೇಕು. ಇದರಿಂದ ಬೀದಿಬದಿ ವ್ಯಾಪಾರಸ್ಥರಿಗೆ ಅನಾವಶ್ಯಕ ಕಿರಿಕಿರಿ ತಪ್ಪುತ್ತದೆ.
> - ದೊಡ್ಡಪ್ಪ ಹಡಪದ ಸಂಘದ ಜಿಲ್ಲಾ ಕಾರ್ಯದರ್ಶಿ

ಫಾಗಿಂಗ್, ಡಿಡಿಟಿ ಸಿಂಪಡಣೆಗೆ ಸೂಚನೆ

ಬೀಳಗಿ ತಾಲೂಕು ಪಂಚಾಯತ ಕಾರ್ಯಾಲಯದಲ್ಲಿ ಆರೋಗ್ಯ ಇಲಾಖೆಯಿಂದ ಗ್ರಾಮ ಪಂಚಾಯತ ಅಭಿವೃದ್ಧಿ ಅಧಿಕಾರಿಗಳಿಗೆ ಡೆಂಘೀ ಜ್ವರ ನಿಯಂತ್ರಣಕ್ಕಾಗಿ ಅಡ್ವೋಕೇಶಿ ಕಾರ್ಯಾಗಾರ ಜರುಗಿತು.

ಬೀಳಗಿ: ಮಳೆಗಾಲ ಬಂದರೆ ಆರೋಗ್ಯ ಸಮಸ್ಯೆಗಳು ಪ್ರಾರಂಭ. ನಮ್ಮ ಮನೆ ಸೇರಿದಂತೆ ಸುತ್ತಲಿನ ಆವರಣ ಹಾಗೂ ಗಟಾರ, ಹೂವಿನ ಕುಂಡಾಳೆಗಳು, ಟೈರ್, ಬ್ಯಾರಲ್ ನೀರು ಸಂಗ್ರಹವಾಗುವ ಮಡಿಕೆ ಹಾಗೂ ಇನ್ನಿತರ ವಸ್ತುಗಳನ್ನು ಸ್ವಚ್ಛಗೊಳಿಸಿ ಸೊಳ್ಳೆಗಳು ಆಗದಂತೆ ಒಳ್ಳೆಯ ವಾತವಾರಣ ನಿರ್ಮಿಸಿದರೆ ಮಾತ್ರ ಡೆಂಘೀ ಜ್ವರ, ಕಾಲರಾ, ಮತ್ತು ಚಿಕೂನ ಗುನ್ಯಾ ರೋಗ ಸೇರಿದಂತೆ ವಿವಿಧ ಸಾಂಕ್ರಾಮಿಕ ರೋಗ ತಡೆಯಲು ಸಾಧ್ಯ ಎಂದು ತಾಲೂಕು ಪಂಚಾಯತ ಕಾರ್ಯನಿರ್ವಾಹಕ ಅಧಿಕಾರಿ ಅಭಯ ಕುಮಾರ ಮೊರಬ ಹೇಳಿದರು.

ತಾಲೂಕು ಪಂಚಾಯತ ಸಭಾ ಭವನದಲ್ಲಿ ಗ್ರಾಮ ಪಂಚಾಯತ ಅಭಿವೃದ್ಧಿ ಅಧಿಕಾರಿಗಳಿಗೆ ಆರೋಗ್ಯ ಇಲಾಖೆಯಿಂದ ಡೆಂಘೀ ಜ್ವರ ತಡೆಯಲು ಕೈಗೊಳ್ಳಬೇಕಾದ ಕ್ರಮಗಳು ತಿಳಿಸಲು ಜನ ಜಾಗೃತಿ ಹಮ್ಮಿಕೊಳ್ಳುವ ಸಲುವಾಗಿ ಜರುಗಿದ ಅಡ್ವೋಕೇಶಿ ಕಾರ್ಯಾಗಾರದ ಅಧ್ಯಕ್ಷತೆ ವಹಿಸಿ ಮಾತನಾಡಿದರು.

> ಡೆಂಘೀ ತಡೆಯಲು ಪ್ರತಿಯೊಬ್ಬರು ಸೊಳ್ಳೆ ಪರದೆ, ಸೊಳ್ಳೆ ಬತ್ತಿ ಬೇವಿನ ಹೊಗೆ ಚರ್ಮ ಲೇಪನನಗಳಂತ ಸೊಳ್ಳೆ ನಿರೋಧಕಗಳನ್ನು ಉಪಯೋಗಿಸಬೇಕು ಡಂಘೀ ಜ್ವರ ಬರಬೇಕಾದರೆ ಈಡೀಸ್ ಸೊಳ್ಳೆ ಹಗಲು ಕಚ್ಚುತ್ತದೆ ಅದಕ್ಕಾಗಿ ಪ್ರತಿಯೊಬ್ಬರು ವಯೋವೃದ್ಧರ ಹಾಗೂ ಮಕ್ಕಳ ಆರೋಗ್ಯದ ಬಗ್ಗೆ ಹೆಚ್ಚು ಕಾಳಜಿ ವಹಿಸಬೇಕು. ಗ್ರಾಮ ಪಂಚಾಯತಿವರು ಸೊಳ್ಳೆ ನಿರ್ಮೂಲನೆಗಾಗಿ ಪಾಗಿಂಗ್ ಡಿ.ಡಿ.ಟಿ ಸಿಂಪಡಿಸಿ ಸಾರ್ವಜನಿಕರ ಆರೋಗ್ಯ ಸುರಕ್ಷತೆಗೆ ಹೋರಾಟ ಮಾಡಬೇಕೆಂದರು.
> -ಸಂತೋಷ ಹಂಚಾಟೆ, ಆರೋಗ್ಯ ಶಿಕ್ಷಣಾಧಿಕಾರಿ ಬೀಳಗಿ

ನಿದ್ರೆಗೆ ಜಾರಿದ ಲೋಕೋಪಯೋಗಿ ಇಲಾಖೆ ಅಧಿಕಾರಿಗಳು

ಆಹ್ವಾನ ನೀಡುತ್ತಿರುವ ಇಂಗಳೇಶ್ವರ ರಸ್ತೆ

ಮಂಜು ಕಲಾಲ ಬಸವನಬಾಗೇವಾಡಿ

ಪಟ್ಟಣದಿಂದ ಇಂಗಳೇಶ್ವರಕ್ಕೆ ಸಂಪರ್ಕ ಕಲ್ಪಿಸುವ ಮುಖ್ಯ ರಸ್ತೆ ಮಧ್ಯದಲ್ಲಿ ಬೃಹತ್ ಆಕಾರದಲ್ಲಿ ತಗ್ಗು ಬಿದ್ದು ರಸ್ತೆ ಸಂಪೂರ್ಣ ಹದಿಗೆಟ್ಟು ಅಪಘಾತಕ್ಕೆ ಅಹ್ವಾನ ನೀಡುವಂತಾಗಿದೆ. ರಸ್ತೆ ಸುಧಾರಣೆ ಮಾಡಬೇಕಾದ ಲೋಕೋಪಯೋಗಿ ಇಲಾಖೆ ಅಧಿಕಾರಿಗಳು ಮಾತ್ರ ನಿದ್ರೆಗೆ ಜಾರಿದಂತೆ ವರ್ತಿಸುತ್ತಿದ್ದಾರೆ.

ಇಂಗಳೇಶ್ವರ ಗ್ರಾಮಕ್ಕೆ ಪ್ರತಿ ನಿತ್ಯ ಅಪಾರ ಸಂಖ್ಯೆಯ ವಾಹನಗಳು ಸಂಚರಿಸುತ್ತವೆ. ಅಲ್ಲದೇ ದೇವರಹಿಪ್ಪರಗಿ ಮಾರ್ಗವಾಗಿ ಕಲಬುರಗಿಗೆ ಸಂಪರ್ಕ ಕಲ್ಪಿಸುವ ಮುಖ್ಯ ರಸ್ತೆಯು ಇದಾಗಿದೆ, ಅಧಿಕಾರಿಗಳ ಬೇಜವಾಬ್ದಾರಿ ರಸ್ತೆ ಎಲ್ಲಂದರಲ್ಲಿ ತಗ್ಗು ದಿನ್ನಿಗಳು ಬಿದ್ದಿವೆ ಇದರಿಂದ ವಾಹನ ಸವಾರರರು ಪ್ರತಿ ನಿತ್ಯ ಜೀವ ಭಯದಲ್ಲಿಯೇ ಸಂಚರಿಸುವ ಪರಿಸ್ಥಿತಿ ನಿರ್ಮಾಣವಾಗಿದೆ.

ಮುಖ್ಯ ರಸ್ತೆಯ ಬಳ್ಳಾವೂರ ಕ್ರಾಸ್ ಹತ್ತಿರ ಹಾಗೂ ಇಂಗಳೇಶ್ವರದ ಹಾಲ ಬಾವಿ ಹತ್ತಿರ ರಸ್ತೆಯಲ್ಲಿನ ಡಾಂಬರ್ ಕಿತ್ತುಹೋಗಿದ್ದು ರಸ್ತೆ ಮಧ್ಯದಲ್ಲಿಯೇ ಬೃಹತ್ ಗಾತ್ರದಲ್ಲಿ ತೆಗ್ಗು ಬಿದ್ದಿವಿ, ರಾತ್ರಿಹೊತ್ತಲ್ಲಿ ಮತ್ತು ಮಳೆ ಬಂದರೇ ಸಾಕು ರಸ್ತೆಯಲ್ಲಿರುವ ತೆಗ್ಗುಗಳು ಕಾಣಿಸುವುದಿಲ್ಲ ಇದರಿಂದ ಅಪಘಾತಗಳು ಸಂಭವಿಸುತ್ತಿವೆ ಎನ್ನುವದು ಸಾರ್ವಜನಿಕರ ಆರೋಪವಾಗಿದೆ. ಇತ್ತೀಚೆಗೆ ಬಸವನಬಾಗೇವಾಡಿಯಿಂದ ಇಂಗಳೇಶ್ವರಕ್ಕೆ ತೆರಳುತ್ತಿರುವ ಸ್ವಿಫ್ಟ್ ಕಾರವೊಂದು ಅಪಘಾತಕ್ಕಿಡಾಗಿದ್ದು ಸ್ಥಳದಲ್ಲಿಯೇ ಇಬ್ಬರು ಮೃತ ಪಟ್ಟಿದ್ದಾರೆ. ಇನ್ನಾದರೂ ಲೋಕೋಪಯೋಗಿ ಇಲಾಖೆ ಅಧಿಕಾರಿಗಳು ಎಚ್ಚೆತ್ತುಕೊಂಡು ರಸ್ತೆ ಸುಧಾರಣೆಗೆ ಮುಂದಾಗಬೇಕು ಎನ್ನುವುದು ಸಾರ್ವಜನಿಕರ ಒತ್ತಾಯವಾಗಿದೆ.

ನಿರ್ವಹಣೆ ಹೆಸರಲ್ಲಿ ಅನುಧಾನ ದುರ್ಬಳಕೆ: 2021-22 ನೇ ಸಾಲಿನಲ್ಲಿ ಬಸವನಬಾಗೇವಾಡಿಯಿಂದ ಇಂಗಳೇಶ್ವರ ರಸ್ತೆ ಕಿ,ಮೀ 0 ದಿಂದ 10, 50 ರ, ವರೆಗೆ ನಿರ್ವಹಣೆ ಮಾಡಿರುವ ಬಗ್ಗೆ ಅಂದಾಜು 5 ಲಕ್ಷ ಹಾಗೂ ಇಂಗಳೇಶ್ವರ ರಸ್ತೆ ಕಿ,ಮಿ 3 ರಲ್ಲಿ ಆಯ್ದ ಭಾಗಗಳಲ್ಲಿ ರಸ್ತೆ ದುರಸ್ತಿಗಾಗಿ ನಾಲ್ಕು ಲಕ್ಷದ ತೊಂಬತ್ತೆಂಟು ಸಾವಿರ ಖರ್ಚು ಮಾಡಿರುವ ಬಗ್ಗೆ ಮಾಹಿತಿ ದೊರೆತಿದೆ ಸದ್ಯ ರಸ್ತೆಯ ದುಸ್ಥಿತಿ ನೋಡಿದರೇ ಅನುದಾನ ದುರ್ಬಳಕೆ ಆಗಿದೆ ಎಂಭ ಅನುಮಾನ ಮೂಡುವಂತಾಗಿದೆ.

ಬಸವನಬಾಗೇವಾಡಿ ಅಪಘಾತಕ್ಕೆ ಆಹ್ವಾನ ನೀಡುತ್ತಿರು ಇಂಗಳೇಶ್ವರ ರಸ್ತೆ.

ಸಚಿವರ ಹೆಸರಿಗೆ ಕಳಂಕ ತರುತ್ತಿರುವ ಅಧಿಕಾರಿಗಳು

ಕ್ಷೇತ್ರದ ಶಾಸಕ ಹಾಲಿ ಸಚಿವ ಶಿವಾನಂದ ಪಾಟೀಲ ಅವರು ಕ್ಷೇತ್ರದಲ್ಲಿ ರಸ್ತೆ ಸುಧಾರಣೆಗೆ ಹೆಚ್ಚಿನ ಆಧ್ಯತೆ ನೀಡುವ ಮೂಲಕ ರಾಜ್ಯದಲ್ಲಿಯೇ ಮಾದರಿ ಕ್ಷೇತ್ರ ಎಂಭಂತೆ ಕ್ಷೇತ್ರವನ್ನ ಅಭಿವೃದ್ಧಿ ಪಡಿಸಿದ್ದಾರೆ ಆದರೆ ಲೋಕೋಪಯೋಗಿ ಇಲಾಖೆ ಅಧಿಕಾರಿಗಳ ಬೇಜವಾಬ್ದರಿಯಿಂದ ಕ್ಷೇತ್ರದಲ್ಲಿ ಲೋಕೋಪಯೋಗಿ ಇಲಾಖೆಯಿಂದ ನಿರ್ಮಾಣವಾದ ಬಹುತೇಕ ರಸ್ತೆಗಳು ಹದಿಗೆಟ್ಟಿವೆ ಇದರಿಂದ ಸಚಿವರ ಹೆಸರಿಗೆ ಕಳಂಕ ಬರುತ್ತಿದೆ ಎಂಭ ಮಾತುಗಳು ಸಾರ್ವಜನಿಕ ವಲಯದಿಂದ ಕೇಳಿ ಬರುತ್ತಿದೆ. ಇನ್ನಾದರೂ ಲೋಕೋಪಯೋಗಿ ಇಲಾಖೆ ಅಧಿಕಾರಿಗಳು ಎಚ್ಚೆತ್ತು ಇಂಗಳೇಶ್ವರ ರಸ್ತೆಯನ್ನ ಅಭಿವೃದ್ಧಿ ಪಡಿಸಿ ರಸ್ತೆಯಲ್ಲಿ ಆಗುತ್ತಿರುವ ಅಪಘಾತಗಳಿಗೆ ಅಂತ್ಯ ಹಾಡುತ್ತಾರಾ ಎನ್ನುವುದನ್ನ ಕಾದು ನೋಡೇಕಿದೆ.

ಪತ್ರಕರ್ತರ ಕರೆ ಸ್ವೀಕರಿಸದ ಅಧಿಕಾರಿ: ಇಂಗಳೇಶ್ವರ ರಸ್ತೆ ಸಮಸ್ಯೆ ಕುರಿತು ಲೋಕೋಪಯೋಗಿ ಇಲಾಖೆ ಎಇಇ ಜಿ,ಬಿ ಕಿರಸೂರ ಅವರ ಗಮನಕ್ಕೆ ತರಲಾಗಿದ್ದು ಈ ವಿಷಯ ಕುರಿತು ಮಾಹಿತಿ ಕೇಳಲು ಕರೆ ಮಾಡಿದರೇ ಕರೆ ಸ್ವೀಕರಿಸದೇ ಬೇಜವಾಬ್ದಾರಿಯಿಂದ ವರ್ತಿಸಿದ್ದಾರೆ. ಪತ್ರಕರ್ತರ ಕರೆ ಸ್ವೀಕರಿಸದ ಅಧಿಕಾರಿ ಸಾರ್ವಜನಿಕರ ಸಮಸ್ಯ ಹೇಗೆ ಬಗೆಹರಿಸುತ್ತಾನೆ ಎನ್ನುವುದೇ ಯಕ್ಷ ಪ್ರಶ್ನೆಯಾಗಿದೆ.

500 ಸಸಿ ನೆಡುವ ಕಾರ್ಯಕ್ಕೆ ಚಾಲನೆ

ವಿಜಯಪುರ: ಜಿಲ್ಲೆಯ ಪ್ರತಿಷ್ಠಿತ ಸ್ವಯಂ ಸೇವಾ ಸಂಸ್ಥೆಯಾಗಿರುವ ಗ್ರಾಮೀಣ ಅಭಿವೃದ್ಧಿ (ಐ. ಆರ್.ಡಿ) ಸಂಸ್ಥೆಯಿಂದ ಐ.ಆರ್.ಡಿ ವೃಕ್ಷ ಅಭಿಯಾನದಡಿ ಜಿಲ್ಲೆಯ ತಿಕೋಟಾ ತಾಲೂಕಿನ ಬರಟಗಿ ಗ್ರಾಪಂ ವ್ಯಾಪ್ತಿಯಲ್ಲಿ 500 ಸಸಿಗಳನ್ನು ನೆಡುವ ಕಾರ್ಯಕ್ಕೆ ಶನಿವಾರ ಚಾಲನೆ ನೀಡಲಾಯಿತು.

ತಿಕೋಟಾ ತಾಪಂ ಇಒ ಬಸವರಾಜ್ ಐನಾಪುರ ಅವರು ಸಸಿ ನೆಟ್ಟು ಮಾತನಾಡಿ, ನಾವು ಮಕ್ಕಳಿಗೆ ಹಣ, ಆಸ್ತಿ ಮಾಡುವ ಬದಲಾಗಿ ಅವರಿಗೆ ಬದುಕಲು ಅವಶ್ಯಕತೆ ಇರುವ ಪರಿಸರವನ್ನು ನಿರ್ಮಾಣ ಮಾಡೋಣ ಎಂದು ಕರೆ ನೀಡಿದರು. ಐ.ಆರ್.ಡಿ ಸಂಸ್ಥೆಯ ಸಿಇಒ ಡಾ ಬಾಬು ಸಜ್ಜನ ಅವರು ಮಾತನಾಡಿ, ಇಡೀ ರಾಜ್ಯದಲ್ಲಿ ಅತೀ ಕಡಿಮೆ ಅರಣ್ಯ ಪ್ರದೇಶ ಹೊಂದಿರುವ ವಿಜಯಪುರ ಜಿಲ್ಲೆಯಲ್ಲಿ ನಾವು ಹೆಚ್ಚೆಚ್ಚು ಸಸಿಗಳನ್ನು ನೆಟ್ಟು ಪೋಷಿಸಬೇಕಾಗಿದೆ. ಎಲ್ಲರಲ್ಲೂ ಪರಿಸರಪ್ರಜ್ಞೆ ಮೂಡಿಸುವ, ಪರಿಸರ ಉಳಿಸಿ, ಬೆಳೆಸಿಕೊಂಡು ಹೋಗುವ ಮಹತ್ತರ ಜವಾಬ್ದಾರಿ ನಮ್ಮೆಲ್ಲರ ಮೇಲಿದೆ ಎಂದರು.

ಈ ವೇಳೆ ಬರಟಗಿ ಗ್ರಾಪಂ ಪಿಡಿಒ ಬಿರಾದಾರ, ಗ್ರಾಪಂ ಅಧ್ಯಕ್ಷೆ ಕವಿತಾ ರಜಪೂತ ಸೇರಿದಂತೆ ಗ್ರಾ.ಪಂ ಸರ್ವ ಸದಸ್ಯರು, ಪಂಚಾಯತ್ ವ್ಯಾಪ್ತಿಯ ಎಲ್ಲಾ ಆಶಾ ಮತ್ತು ಅಂಗನವಾಡಿ ಕಾರ್ಯಕರ್ತೆಯರು, ಶಾಲಾ ಮುಖ್ಯಗುರುಗಳು ಗ್ರಾಮ ಪಂಚಾಯತ್ ಸಿಬ್ಬಂದಿ ಇದ್ದರು.

ನಕಲಿ ಎಸಿಪಿ ವಿರುದ್ಧ ಎಫ್ಐಆರ್ ದಾಖಲು

ರಬಕವಿ-ಬನಹಟ್ಟಿ: ಹಲೋ ಬೀಟ್ ಪೊಲೀಸಾ; ನಾನ್ ಎಸಿಪಿ ಮಾತೋಡ್ತೋದು. ನಿನ್ನ ಅವ್ಯವಹಾರ ನನಗೆ ತಿಳಿದಿದೆ. ತಕ್ಷಣ 5 ಸಾವಿರ ಹಣ ಕಳಸಿ ಇಲ್ದಿದ್ರೆ ನಿನ್ ಮೇಲೆ ತನಿಖೆ ಗ್ಯಾರಂಟಿ ಎಂದವ ಪೊಲೀಸ್ ಅತಿಥಿಯಾದ ಪ್ರಸಂಗ ಬನಹಟ್ಟಿ ಠಾಣೆಯಲ್ಲಿ ನಡೆದಿದೆ. ಬಾಗಲಕೋಟೆ ಜಿಲ್ಲೆಯ ರಬಕವಿ-ಬನಹಟ್ಟಿ ತಾಲೂಕಿನ ನಾವಲಗಿ ಗ್ರಾಮದ ನಿವಾಸಿ ಅಪ್ಪು ಹಿರೇಮಠ(42) ಬಂಧಿತ ಆರೋಪಿಯಾಗಿದ್ದಾನೆ. ಸರಕಾರದಿಂದ ಪೊಲೀಸ್ ಇಲಾಖೆಗೆ ಪೂರೈಸಿದ ಸಿರಿಜ್ ನಂಬರಕ್ಕೆ ಹೋಲಿಕೆಯಾಗುವಂತಹ ಮೊಬೈಲ್ ನಂಬರ್ 9480802997 ಪಡೆದುಕೊಂಡು ಅದನ್ನು ದುರುಪಯೋಗಪಡಿಸಿಕೊಂಡು ಬನಹಟ್ಟಿ ಪೊಲೀಸ್ ಠಾಣೆಗೆ ಕರೆ ಮಾಡಿ ತಾನು ಎಸಿಪಿ/ಡಿಸಿಪಿ ಎಂದು ಸುಳ್ಳು ಹೇಳಿ ಪೊಲೀಸ್ ಇಲಾಖೆಯ ಮೇಲಧಿಕಾರಿಗಳಂತೆ ನಟಿಸಿ ಮಾತನಾಡಿ, ಪೊಲೀಸ್ ಇಲಾಖೆಗೆ ಸಂಬಂಧಿಸಿದ ಮಾಹಿತಿಯನ್ನು ಪಡೆದುಕೊಂಡು ಹಣದ ಬೇಡಿಕೆಯಿಟ್ಟು ಸಾರ್ವಜನಿಕ ನೌಕರನಂತೆ ನಟಿಸಿ ಮೋಸ ಮಾಡುತ್ತಿದ್ದ. ಇದೀಗ ನಾವಲಗಿ ಗ್ರಾಮದ ಬೀಟ್ ಪೊಲೀಸ್‌ನಿಗೆ ನಿನ್ನ ಬಗ್ಗೆ ತಿಳಿದಿದೆ. ತಕ್ಷಣವೇ ಹಣ ಹಾಕಬೇಕೆಂದು ನಂಬರ್ ಕಳಿಸಿದ್ದಾನೆ. ಇಲ್ಲದಿದ್ದರೆ ಮೇಲಾಧಿಕಾರಿಗಳಿಂದ ಸಸ್ಪೆಂಡ್ ಮಾಡಿಸುವದಾಗಿ ಬೆದರಿಕೆಯೊಡ್ಡಿದ್ದಾನೆಂದು ಪೊಲೀಸ್ ಮೂಲಗಳಿಂದ ತಿಳಿದು ಬಂದಿದೆ.

ಮೊಹರಂ ಜಾತ್ರೆ ಭಾವೈಕ್ಯತೆಯ ಕೊಂಡಿ

ಇಂಡಿ: ಸುಪ್ರಸಿದ್ಧ ಜಾತ್ರೆಗಳಲ್ಲಿ ಒಂದಾದ ಇಂಡಿಯ ಹುಸೇನಿಭಾಷಾ ದರ್ಗಾದ ಜಾತ್ರೆ ಇಡೀ ಕರ್ನಾಟಕ ರಾಜ್ಯಗಳಲ್ಲಿ ಬಹಳ ಮಹತ್ವ ಸ್ಥಾನ ಪಡೆದುಕೊಂಡಿದ್ದು ಹಿಂದು ಮುಸ್ಲಿಂ ಸಾಮರಸ್ಯದ ಸಂಕೇತವೇ ಮೊಹರಂ ಜಾತ್ರೆ, ಇದೊಂದು ಭಾವೈಕ್ಯತೆಯ ಕೊಂಡಿ ಎಂದು ಅಂದಾಜು ಸಮಿತಿಯ ಅಧ್ಯಕ್ಷ ಹಾಗೂ ಶಾಸಕ ಯಶವಂತರಾಯಗೌಡ ಪಾಟೀಲ ಹೇಳಿದರು. ಪಟ್ಟಣದ ಆರಾಧ್ಯ ದೇವರುಗಳಲ್ಲಿ ಒಂದಾದ ಹುಸೇನಬಾಷಾ ದರ್ಗಾಕ್ಕೆ ಭೇಡಿ ನೀಡಿ ಆರ್ಶೀವಾದ ಪಡೆದ ನಂತರ ದರ್ಗಾದ ಸುತ್ತಮುತಲಿನಲ್ಲಿ ಜಾತ್ರೆಗೆ ಜಾಗದ ಕೊರತೆ ಹಾಗೂ ಜಾತ್ರೆಗೆ ಬಂದ ಭಕ್ತಾಧಿಗಳ ಜನದಟ್ಟನೆಯನ್ನು ನೋಡಿ ಮುಂದಿನ ದಿನಮಾನಗಳಲ್ಲಿ ದರ್ಗಾ ಶ್ರೇಯೋಭಿವೃದ್ದಿಗೆ ಹೊಸಸ್ಪರ್ಶ ನೀಡೋಣ ಎಂದ ಅವರು ಈ ಜಾತ್ರೆಯಲ್ಲಿ ಜಾತ್ಯಾತೀತ , ಪಕ್ಷಾತೀತವಾಗಿ ಯುವ ಸಮುದಾಯ ಹಿರಿಯರು ಪಟ್ಟಣದ ಗಣ್ಯರು ಕೂಡಿ ಒಂದಾಗಿ ಜಾತ್ರೆ ಮಾಡುತ್ತಿರುವುದು ಖುಷಿ ತಂದಿದೆ. ಬಸವಣ್ಣನ ಸಂದೇಶ ದಂತೆ ಸಮಾನತೆ ಈ ಜಾತ್ರೆಯಲ್ಲಿ ಮೂಡಿಬಂದಿದೆ. ನಮ್ಮ ಭಾಗದ ಜನರು ಹೃದಯವಂತರಿದ್ದಾರೆ ಜಾತ್ರಾ ಕಮಿಟಿ ಸ್ಥಳೀಯ ವ್ಯಾಪಾರಸ್ಥರ, ಗಣ್ಯರ, ಬುದ್ಧಿ ಜೀವಿಗಳ, ಸಾಹಿತಿಗಳ ಮಾರ್ಗದರ್ಶನ ಪಡೆದು ಜಾತ್ರೆ ವಿಜೃಂಭಣೆಯಿಂದ ಆಚರಿಸಿ. ಕೋವಿಡ್-19 ವೇಳೆ ಜನಜಂಗುಳಿ ಯಾಗಬಾರದು ಎಂಬ ಸರಕಾರದ ಆದೇಶ ವಿದ್ದರೂ ಯಾವುದೂ ಅದ್ಭುತ ಶಕ್ತಿ ಹುಸೇನ ಭಾಷಾ ಕೃಪಾರ್ಶೀವಾದಿಂದ ಜಾತ್ರೆ ನಡೆದರೂ ಕಿಂಚ್ಚಿತ್ತು ಅವಘಡ ಸಂಭವಿಸಿಲ್ಲ.

ಹಣಮಾಪುರ ಶಾಲಾ ಸಂಸತ್ ಚುನಾವಣೆ

ಕೊಲ್ಹಾರ: ದೇಶ ಕಂಡ ಅತ್ಯುನ್ನತ ನಾಗರಿಕ ಪ್ರಜಾಪ್ರಭುತ್ವ ವ್ಯವಸ್ಥೆಯಲ್ಲಿನ, ಚುನಾವಣೆಯಲ್ಲಿ ಮತದಾನ ಮಾಡುವುದು ಪ್ರತಿಯೊಬ್ಬ ನಾಗರಿಕನ ಕರ್ತವ್ಯವಾಗಿದೆ ಎಂದು ತಾಲೂಕಿನ ಹಣಮಾಪುರ ಗ್ರಾಮದ ಗ್ರಾಮೀಣ ವಿದ್ಯಾವರ್ಧಕ ಸಂಘದ ಪ್ರೌಢಶಾಲೆಯ ಮುಖ್ಯೋಪಾಧ್ಯಾಯ ಆರ್ ಎಸ್ ತುಂಗಾಳ ಹೇಳಿದರು. ಗ್ರಾಮೀಣ ವಿದ್ಯಾರ್ಥಿ ಸಂಘದ ಪ್ರೌಢಶಾಲೆಯ 2024-25 ನೇ ಸಾಲಿನ ಶಾಲಾ ಸಂಸತ್ತು ರಚನೆಯ ಚುನಾವಣಾ ಪ್ರಕ್ರಿಯೆಯ ಕಾರ್ಯಕ್ರಮದಲ್ಲಿ ಮಾತನಾಡಿ, ದೇಶದ ಸುಭದ್ರ ಆಡಳಿತಕ್ಕೆ ನಾಗರಿಕನ ಮತದಾನದ ಹಕ್ಕು ಪ್ರಾಮುಖ್ಯತೆ ಪಡೆದುಕೊಂಡಿದೆ. ಅದರಂತೆ ಶಾಲಾ ಮಕ್ಕಳಿಗೆ ಪ್ರಜಾಪ್ರಭುತ್ವದಲ್ಲಿನ ಸಾರ್ವತ್ರಿಕ ಚುನಾವಣೆಯಲ್ಲಿ ಮತದಾನದ ಮಹತ್ವ ಮತ್ತು ಮತದಾರರ ಕರ್ತವ್ಯವನ್ನು ಮಕ್ಕಳಿಗೆ ತಿಳಿಸಿದರು, ಈ ಸ್ಪರ್ಧೆಯಲ್ಲಿ 8, 9 ಮತ್ತು 10ನೇ ವರ್ಗದ 20 ವಿದ್ಯಾರ್ಥಿಗಳು ಚುನಾವಣೆಗೆ ಸ್ಪರ್ಧೆ ಮಾಡಿದ್ದು, ಅದರಲ್ಲಿ ಅತಿ ಹೆಚ್ಚು ಮತಗಳನ್ನು ಪಡೆದುಕೊಂಡ 12 ವಿದ್ಯಾರ್ಥಿಗಳನ್ನು ಶಾಲಾ ಸಂಸತ್ತು ಚುನಾವಣೆಗೆ ಆಯ್ಕೆ ಮಾಡಲಾಯಿತು. ಪ್ರಧಾನಮಂತ್ರಿಯಾಗಿ ಕುಮಾರಿ ಶ್ರೀರಕ್ಷಾ ಕುಲಕರ್ಣಿ, ಹಣಕಾಸು ಸಚಿವೆಯಾಗಿ ಕುಮಾರಿ ಕವಿತಾ ಕುಳ್ಳೋಳಿ, ಸಭಾಪತಿಯಾಗಿ ಮಾಚು ಮಡಿವಾಳರ್, ಮತ್ತು ವಿರೋಧ ಪಕ್ಷದ ನಾಯಕನಾಗಿ ಮುತ್ತು ಮಾಚಕನೂರು, ಹಾಗೂ ಇತರರನ್ನು ಸಚಿವ ಸಂಪುಟ ಸಚಿವರನ್ನಾಗಿ ಆಯ್ಕೆ ಮಾಡುವ ಸಂದರ್ಭದಲ್ಲಿ ಶಾಲಾ ಮಕ್ಕಳು ಮತದಾನದಲ್ಲಿ ಪಾಲ್ಗೊಂಡರು.

ಸಾಲಕ್ಕೆ ಹೇದರಿ ನೇಕಾರ ಆತ್ಮಹತ್ಯೆ

ಗುಳೇದಗುಡ್ಡ: ಸಾಲ ಬಾಧೆ ತಾಳಲಾರದೆ ನೇಕಾರನೊಬ್ಬ ಮನನೊಂದು ವಿಷ ಸೇವಿಸಿ ಆತ್ಮಹತ್ಯೆ ಮಾಡಿಕೊಂಡ ಘಟನೆ ಪಟ್ಟಣದಲ್ಲಿ ನಡೆದಿದೆ. ಈತನನ್ನು ಜು.10ರಂದು ಜಿಲ್ಲಾ ಆಸ್ಪತ್ರೆಗೆ ದಾಖಲಿಸಲಾಗಿತ್ತು. ಆದರೆ ಚಿಕಿತ್ಸೆ ಫಲಕಾರಿಯಾಗದೆ ಭಾನುವಾರ ಮೃತಪಟ್ಟಿದ್ದಾನೆ. ಪಟ್ಟಣದ ಹೊಸಪೇಟೆ ಭಾಗದ ನಿವಾಸಿಯಾದ ಗುರುಪಾದಪ್ಪ ಚೆನ್ನಪ್ಪ ಹುಣಸಿಮರದ (56) ವಿಷ ಸೇವಿಸಿ ಆತ್ಮಹತ್ಯೆಗೆ ಒಳಗಾದ ವ್ಯಕ್ತಿ ಎಂದು ಗುರುತಿಸಲಾಗಿದೆ. ಆತ್ಮಹತ್ಯೆ ಮಾಡಿಕೊಂಡ ಗುರುಪಾದಪ್ಪ ಹುಣಸಿಮರದ ಅವರು ನೇಕಾರರಾಗಿದ್ದು, ನೇಕಾರಿಕೆ ಉದ್ಯೋಗಕ್ಕಾಗಿ ಹಲವು ಅರ್ಬನ್ ಬ್ಯಾಂಕ್, ಸಹಕಾರಿ ಬ್ಯಾಂಕ್, ಹಾಗೂ ಹಲವು ಮಹಿಳಾ ಸ್ವ ಸಹಾಯ ಸಂಘಗಳಲ್ಲಿ ಸುಮಾರು 6 ಲಕ್ಷ 42,000 ರು. ದಷ್ಟು ಸಾಲ ಮಾಡಿದ್ದರು. ಆದರೆ ನೇಕಾರಿಕೆ ಉದ್ಯೋಗ ಸಂಪೂರ್ಣ ಕುಸಿದಿದ್ದು, ನೇಕಾರಿಕೆ ಸರಿಯಾಗಿ ನಡೆಯದ ಕಾರಣ ಸಾಲವನ್ನು ಮರುಪಾವತಿಸಲು ಸಾಧ್ಯವಾಗಲಿಲ್ಲ. ಅದಕ್ಕಾಗಿ ಮನನೊಂದು ಸಾಲ ಬಾಧೆಯಿಂದ ವಿಷ ಸೇವಿಸಿ ನೇಕಾರ ಗುರುಪಾದಪ್ಪ ಹುಣಸಿಮರದ ಅವರು ಮನೆಯಲ್ಲಿ ವಿಷ ಸೇವಿಸಿ ಆತ್ಮಹತ್ಯೆ ಮಾಡಿಕೊಂಡಿದ್ದಾನೆ ಎನ್ನಲಾಗಿದೆ. ಆತ್ಮಹತ್ಯೆ ಮಾಡಿಕೊಂಡ ನೇಕಾರನಿಗೆ ಪತ್ನಿ, ಇಬ್ಬರು ಪುತ್ರರು, ಓರ್ವ ಪುತ್ರಿ ಹಾಗೂ ಅಪಾರ ಬಂಧು ಬಳಗ ಇದ್ದಾರೆ.

ಸಮಾಚಾರ ಸಣ್ಣದಲ್ಲ

ಸುಟ್ಟ ಸ್ಥಿತಿಯಲ್ಲಿ ಶವ ಪತ್ತೆ: ಕೊಲೆ ಶಂಕೆ

ಕಲಬುರಗಿ: ಕಮಲಾಪುರ ತಾಲ್ಲೂಕಿನ ನಾಗೂರ ಸಮೀಪದ ಕನ್ನಡಗಿ ಮಲ್ಲಿಕಾರ್ಜುನ ದೇವಸ್ಥಾನದ ರಸ್ತೆ ಬದಿಯಲ್ಲಿ ಅರೆಬರೆ ಸುಟ್ಟ ಸ್ಥಿತಿಯಲ್ಲಿ ಭಾನುವಾರ ಮಹಿಳೆಯ ಶವ ಪತ್ತೆಯಾಗಿದ್ದು, ಪೊಲೀಸರು ಕೊಲೆ ಶಂಕೆ ವ್ಯಕ್ತಪಡಿಸಿದ್ದಾರೆ.

ಕಲಬುರಗಿ ನಗರದ ಜಗತ್ ಬಡಾವಣೆ ನಿವಾಸಿ ಬಸಮ್ಮ (40) ಶವವಾಗಿ ಪತ್ತೆಯಾದವರು. ತಲೆಯ ಮೇಲೆ ಕಲ್ಲು ಎತ್ತಿಹಾಕಿ ಕೊಲೆ ಮಾಡಲಾಗಿದೆ. ಆರೋಪಿಗಳು ಸಾಕ್ಷಿ ನಾಶಕ್ಕಾಗಿ ಶವವನ್ನು ಸುಟ್ಟುಹಾಕಲು ಯತ್ನಿಸಿದ್ದು , ಅರ್ಧ ದೇಹ ಸುಟ್ಟಿದೆ. ಆರೋಪಿಗಳ ಪತ್ತೆಗೆ ಪೊಲೀಸರು ತನಿಖೆ ನಡೆಸುತ್ತಿದ್ದಾರೆ. ಈ ಕುರಿತು ಮಹಾಗಾಂವ ಠಾಣೆಯಲ್ಲಿ ಪ್ರಕರಣ ದಾಖಲಾಗಿದೆ.

ಅನುಮಾನಾಸ್ಪದ ಸಾವು: ಕೊಲೆ ಆರೋಪ

ಬಳ್ಳಾರಿ: ಬಹಿರ್ದೆಸೆಗೆ ತೆರಳಿದ್ದ 10 ವರ್ಷದ ಬಾಲಕಿ ಅನುಮಾನಾಸ್ಪದವಾಗಿ ಸಾವನ್ನಪಿದ ಘಟನೆ ವಿಜಯನಗರ ಜಿಲ್ಲೆ ಹಡಗಲಿ ತಾಲೂಕಿನ

ದುಂಗಾವತಿ ತಾಂಡಾದಲ್ಲಿ ಬೆಳಕಿಗೆ ಬಂದಿದೆ.ಅನಸೂಯಾ (10) ಮೃತ ಬಾಲಕಿ. ತಂದೆ ರವಿ ಹಾಗೂ ತಾಯಿ ಲಕ್ಷ್ಮಿ ದಂಪತಿಗೆ ಅನಸೂಯಾ ಒಬ್ಬಳೇ ಮಗಳು. ಬಾಲಕಿಯ ಮೃತ ದೇಹ ಕಂಡು ಪೋಷಕರು ಅನುಮಾನ ವ್ಯಕ್ತಪಡಿಸಿದ್ದಾರೆ. ಹೊಂಡದ ಪಕ್ಕದಲ್ಲಿ ಮೃತದೇಹ, ಮತ್ತೊಂದು ಕಡೆ ನೀರಿನ ತಂಬಿಗೆ ಪತ್ತೆಯಾಗಿದೆ. ಇದರಿಂದ ಸಂಶಯಗೊಂಡ ಪೋಷಕರು, ತಮ್ಮ ಮಗಳ ಕೊಲೆಯಾಗಿದ್ದು, ತಮಗೆ ನ್ಯಾಯ ದೊರಕಿಸಿಕೊಡಬೇಕೆಂದು ಒತ್ತಾಯಿಸಿದ್ದಾರೆ. ಸ್ಥಳಕ್ಕೆ ವಿಜಯನಗರ ಜಿಲ್ಲಾ ಪೊಲೀಸ್ ವರಿಷ್ಠ ಶ್ರೀಹರಿಬಾಬು ಹಾಗೂ ಶಾಸಕ ಕೃಷ್ಣಾನಾಯ್ಕ್ ಭೇಟಿ ನೀಡಿದ್ದರು.

ನಕಲಿ ಸಿಬಿಐ ಅಧಿಕಾರಿ ಬಂಧನ

ಬಾಗಲಕೋಟೆ: ಸಣ್ಣಪುಟ್ಟ ವ್ಯಾಪಾರಿಗಳಿಗೆ ಫೋನ್ ಮಾಡಿ ವಂಚಿಸುತ್ತಿದ್ದ, ಪೊಲೀಸರಿಗೇ ಬೆದರಿಕೆ ಹಾಕುತ್ತಿದ್ದ ನಕಲಿ ಸಿಬಿಐ, ಡಿಸಿಪಿಯನ್ನು

ಪೊಲೀಸರು ಬಂಧಿಸಿರುವ ಘಟನೆ ಜಿಲ್ಲೆಯಲ್ಲಿ ನಡೆದಿದೆ. ಪೊಲೀಸರಿಗೆ ಆರೋಪಿ ಆವಾಜ್ ಹಾಕಿದ ಆಡಿಯೊ ಸಾಮಾಜಿಕ ಜಾಲತಾಣಗಳಲ್ಲಿ ವೈರಲ್ ಆಗಿದೆ. ಬಾಗಲಕೋಟೆ ಜಿಲ್ಲೆಯ ರಬಕವಿ -ಬನಹಟ್ಟಿ ತಾಲೂಕಿನ ನಾವಲಗಿಯ ಅಪ್ಪು ಬಸಯ್ಯ ಹಿರೇಮಠ ಆರೋಪಿ. ಪೊಲೀಸ್ ಇಲಾಖೆಗೆ ಸರಕಾರ ಪೂರೈಸಿದ 948080 ಸರಣಿಯ ನಂಬರ್ ಮಾದರಿಯಲ್ಲೇ 948080 2997 ಮೊಬೈಲ್ ಸಿಮ್ ಖರೀದಿಸಿದ್ದ ಆರೋಪಿ, ಹಲವು ಜಿಲ್ಲೆಗಳಲ್ಲಿ ಅನೇಕ ಮಂದಿಗೆ ಕರೆಮಾಡಿ ವಂಚಿಸಿದ್ದಾನೆ. ಈ ಬಗ್ಗೆ ಶಿವಮೊಗ್ಗ, ಬೆಳಗಾವಿ, ಜಮಖಂಡಿಯಲ್ಲಿ ಪ್ರಕರಣ ದಾಖಲಾಗಿವೆ. ಬಂಧನಕ್ಕೊಳಗಾಗಿ ಜಾಮೀನಿನ ಮೇಲೆ ಬಿಡುಗಡೆ ಆಗಿದ್ದ ಅಪ್ಪು ಹಿರೇಮಠ., ಇದೀಗ ಹಳೇ ಚಾಳಿ ಮುಂದುವರಿಸಿ ಪೊಲೀಸರ ಅತಿಥಿಯಾಗಿದ್ದಾನೆ. ತಾನು ಸಿಬಿಐ ಅಧಿಕಾರಿ, ಡಿಸಿಪಿ ಎಂದು ಸಣ್ಣಪುಟ್ಟ ವ್ಯಾಪಾರಿಗಳಿಗೆ ಫೋನ್ ಮಾಡಿ, ಬೆದರಿಸಿ ವಂಚಿಸುತ್ತಿದ್ದುದು ಬೆಳಕಿಗೆ ಬಂದಿದೆ.ಆರೋಪಿ ವಿರುದ್ಧ ಬನಹಟ್ಟಿ ಪೊಲೀಸ್ ಠಾಣೆಯಲ್ಲಿ ಪ್ರಕರಣ ದಾಖಲಾಗಿದೆ.

ಪ್ರವಾಸಿಗರ ಪುಂಡಾಟ; ನಾಲ್ವರ ಬಂಧನ

ಮೂಡಿಗೆರೆ: ಚಾರ್ಮಾಡಿ ಘಾಟ್ ರಸ್ತೆಯಲ್ಲಿ ಅಪಘಾತವೆಸಗಿ, ಸ್ಥಳೀಯರ ಮೇಲೆ ಹಲ್ಲೆ ನಡೆಸಿದ ಆರೋಪದ ಮೇಲೆ ನಾಲ್ವರನ್ನು ಬಣಕಲ್ ಪೊಲೀಸರು ಬಂಧಿಸಿದ್ದಾರೆ. ಬೆಂಗಳೂರು ಮೂಲದ ವಿಜಯ್, ಸತ್ಯ, ಶಿವು, ಪುನೀತ್‌ಕುಮಾರ್ ಪುಂಡಾಟ ನಡೆಸಿ ಬಂಧನಕ್ಕೊಳಗಾದವರು. ಪಾನಮತ್ತರಾಗಿದ್ದ ಪ್ರವಾಸಿಗರು ಚಾಲನೆ ಮಾಡುತ್ತಿದ್ದ ಕಾರು ನಿಂತಿದ್ದ ಮತ್ತೊಂದು ಕಾರಿಗೆ ಡಿಕ್ಕಿ ಹೊಡೆದಿದ್ದು, ಆಸ್ಪತ್ರೆಗೆ ಕರೆದೊಯ್ಯಲು ಬಂದ ಆಂಬ್ಯುಲೆನ್ಸ್ ಚಾಲಕ ಸೇರಿ ಸ್ಥಳೀಯರ ಮೇಲೆ ಹಲ್ಲೆ ನಡೆಸಿ ರಂಪಾಟ ನಡೆಸಿದ್ದಾರೆ ಎಂದು ಆರೋಪಿಸಲಾಗಿದೆ.

ಪ್ರಕರಣದ ವಿವರ: ಮೂಡಿಗೆರೆ ತಾಲ್ಲೂಕಿನ ಕೊಟ್ಟಿಗೆಹಾರದ ಚಾರ್ಮಾಡಿ ಘಾಟಿ ಆರಂಭದಲ್ಲಿ ನಿಂತಿದ್ದ ಕಾರಿಗೆ ಚಾರ್ಮಾಡಿ ಘಾಟಿ ಕಡೆಯಿಂದ ಬಂದ ಬೆಂಗಳೂರು ಮೂಲದ ಪ್ರವಾಸಿ ಗರಿದ್ದ ಕಾರು ಡಿಕ್ಕಿ ಹೊಡೆಯಿತು. ಕಾರಿನಲ್ಲಿದ್ದ ಇಬ್ಬರಿಗೆ ಗಾಯಗಳಾಗಿವೆ. ಸ್ಥಳೀಯರು ಆಂಬುಲೆನ್ಸ್ ಕರೆಸಿ ಗಾಯಾಳುಗಳನ್ನು ಆಸ್ಪತ್ರೆಗೆ ಸಾಗಿಸಲು ಮುಂದಾದರು. ಈ ಸಂದರ್ಭದಲ್ಲಿ ಪಾನಮತ್ತರನ್ನು ಸ್ಥಳೀಯರು ಪ್ರಶ್ನೆ ಮಾಡಿದರು. ಇದರಿಂದ ಕುಪಿತಗೊಂಡ ಪ್ರವಾಸಿಗರ ಗುಂಪು ಪೊಲೀಸರ ಎದುರೇ ಸ್ಥಳೀಯರು ಮತ್ತು ಆಂಬುಲೆನ್ಸ್ ಚಾಲಕನ ಮೇಲೆ ಹಲ್ಲೆ ನಡೆಸಿದರು.

{ಬಸವರಾಜ ಬೊಮ್ಮಾಯಿ} ಸಂಸದ

ಮುಡಾ ಸೈಟು ಹಂಚಿಕೆ ಹಗರಣವನ್ನು ಸಿಬಿಐ ಮೂಲಕ ತನಿಖೆ ನಡೆಸಲಿ, ಯಾವುದೇ ತಪ್ಪು ಮಾಡಿಲ್ಲ ಎಂದರೆ ಭಯ ಪಡುವ ಅಗತ್ಯವಿಲ್ಲ. ಮುಡಾ ಸೈಟ್ ಹಂಚಿಕೆಯಲ್ಲಿ ಯಾವ ಹಗರಣ ಆಗಿಲ್ಲ ಮುಡಾ ಹಗರಣದಲ್ಲಿ ಯಾವುದೇ ಸತ್ಯಾಂಶ ಇಲ್ಲಾ ಅಂದರೆ ಇಷ್ಟು ದೊಡ್ಡ ಚರ್ಚೆ ಆಗುತ್ತಿರಲಿಲ್ಲ. ಏನೂ ಇಲ್ಲ ಅಂದರೆ ಸ್ವತಂತ್ರ ಸಂಸ್ಥೆಯ ಮೂಲಕ ತನಿಖೆಗೆ ಯಾಕೆ ಹಿಂಜರಿಕೆ.

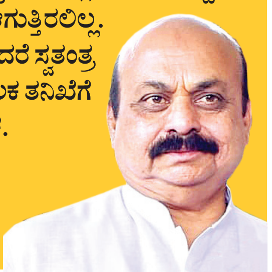

ಕೊಡಗಿನಲ್ಲಿ ಧಾರಾಕಾರ ಮಳೆ | ವಿದ್ಯುತ್ ಕಂಬ, ಮನೆಗಳಿಗೆ ಹಾನಿ, ಹಸು ಸಾವು , ಆಗುಂಬೆ ರಸ್ತೆಯಲ್ಲಿ ಭೂಕುಸಿತ

ಮಲೆನಾಡಿನಲ್ಲಿ ನಿಲ್ಲದ ವರುಣನ ಆರ್ಭಟ

ಬೆಂಗಳೂರು: ಕರಾವಳಿ ಹಾಗೂ ಮಲೆನಾಡು ಭಾಗದಲ್ಲಿ ಸುರಿಯುತ್ತಿರುವ ಮಳೆಗೆ ಜನರು ತತ್ತರಿಸಿಹೋಗಿದ್ದಾರೆ. ಭಾನುವಾರ ಹಲವೆಡೆ ಬಿರುಗಾಳಿ ಸಹಿತ ಭಾರಿ ಮಳೆಗೆ ಮರಗಳು ಧರೆಗುರುಳಿದ್ದು, ಅವಾಂತರ ಸೃಷ್ಟಿಯಾಗಿದೆ. ಕೊಡಗು, ಕಾರವಾರ, ಬೀದರ್, ಯಾದಗಿರಿ ಭಾಗಗಳಲ್ಲಿ ಭಾನುವಾರವೂ ಮಳೆಯ ಆರ್ಭಟ ಮುಂದುವರಿದಿದೆ.

ಕೊಡಗು ಜಿಲ್ಲೆಯಲ್ಲಿ ಗಾಳಿ ಸಹಿತ ಧಾರಾಕಾರ ಮಳೆಯಾಗುತ್ತಿದೆ. ಭಾರಿ ಗಾಳಿಗೆ ಸೋಮವಾರಪೇಟೆಯ ರೆಸಾರ್ಟ್‌ವೊಂದರ ಬಳಿ ಮರದ ಕೊಂಬೆ ಬಿದ್ದು ಆರು ಕಾರುಗಳು ಜಖಂಗೊಂಡಿವೆ.ಪ್ರವಾಸಿಗರು ಹಾಗೂ ಟ್ಯಾಕ್ಸಿ ಚಾಲಕರು ಪಾರ್ಕಿಂಗ್ ಸ್ಥಳದಲ್ಲಿ ವಾಹನ ನಿಲುಗಡೆಗೊಳಿಸಿದ್ದಾಗ ಈ ಅವಘಡ ಸಂಭವಿಸಿದೆ. ಅದೃಷ್ಟವಶಾತ್ ಸ್ಥಳದಲ್ಲಿದ್ದವರು ಅಪಾಯದಿಂದ ಪಾರಾಗಿದ್ದಾರೆ. ಹಲವೆಡೆ ಮನೆಗಳಿಗೆ ಹಾನಿಯಾಗಿದೆ. ಮಡಿಕೇರಿ - ಗಾಳಿಬೀಡು ಮಾರ್ಗದ ರಸ್ತೆಯಲ್ಲಿ ಮರಗಳು ಮತ್ತು ವಿದ್ಯುತ್ ಕಂಬಗಳು ಬಿದ್ದಿವೆ. ಚೆಸ್ಕಾಂ ಹಾಗೂ ಅರಣ್ಯ ಇಲಾಖೆ ಸಿಬ್ಬಂದಿ ತೆರವು ಕಾರ್ಯಾಚರಣೆ ನಡೆಸಿದರು.

ವಿದ್ಯುತ್ ತಂತಿ ತುಂಡಾಗಿ ಹಸು ಸಾವು: ಸೋಮವಾರಪೇಟೆಯ ಚೌಡ್ಲು ಗ್ರಾಮದಲ್ಲಿ ಗಾಳಿಯ ರಭಸಕ್ಕೆ ವಿದ್ಯುತ್ ತಂತಿ ತುಂಡಾಗಿ ಬಿದ್ದು, ಹಸುವೊಂದು ಮೃತಪಟ್ಟಿದೆ. ಸುರೇಶ್ ಎಂಬುವವರಿಗೆ ಸೇರಿದ ಹಸು ಇದಾಗಿದೆ. ಗೌಡಳ್ಳಿ ಗ್ರಾಪಂನ ಚನ್ನಾಪುರ ಗ್ರಾಮದ ಲಕ್ಷ್ಮೀಗೆ ಸೇರಿದ ಮನೆಗೆ ಭಾಗಶಃ ಹಾನಿಯಾಗಿದೆ.

ಮನೆಯ ಗೋಡೆ ಕುಸಿತ: ಕುಶಾಲನಗರದ ಗುಡ್ಡೆಹೊಸೂರು ಗ್ರಾಪಂನ ಅತ್ತೂರು ಗ್ರಾಮದಲ್ಲಿ ಜನಾರ್ದನ್ ಎಂಬವರ ಮನೆಯ ಗೋಡೆ ಕುಸಿದುಬಿದ್ದಿದೆ. ಕುಶಾಲನಗರ ತಹಸೀಲ್ದಾರ್ ಕಿರಣ್ ಗೌರಯ್ಯ, ಗುಡ್ಡೆಹೊಸೂರು ಅಧಿಕಾರಿ ಸುಮೇಶ್, ಕಂದಾಯ ನಿರೀಕ್ಷಕ ಸಂತೋಷ್ ಸ್ಥಳಕ್ಕೆ ಭೇಟಿ ನೀಡಿ ಪರಿಶೀಲಿಸಿದರು.

ಜನರ ಸ್ಥಳಾಂತರ : ಸಂಪಾಜೆ ಹೋಬಳಿಯ ಮೇಕೇರಿ ಗ್ರಾಮದ ಆಯಿಷಾ ಎಂಬವರ ಮನೆಯ ಗೋಡೆ ಕುಸಿದುಬಿದ್ದು, ಉಳಿದ ಭಾಗ ಬಿರುಕು ಬಿಟ್ಟಿದೆ. ಇಲ್ಲಿ ವಾಸ ಇದ್ದವರನ್ನು ಬೇರೆ ಕಡೆಗೆ ಸ್ಥಳಾಂತರಿಸಲಾಗಿದೆ.

ಯಾದಗಿರಿಯಲ್ಲೂ ಅಬ್ಬರದ ಮಳೆ: ಯಾದಗಿರಿಯಲ್ಲಿ ವರುಣನ ಅಬ್ಬರ ಜೋರಾಗಿದೆ. ಭಾನುವಾರ ಒಂದು ಗಂಟೆಗೂ ಹೆಚ್ಚು ಸಮಯ ಮಳೆಯಾಗಿದೆ. ಒಂದು ಕಡೆ ಮಳೆ ಆರ್ಭಟವಾದರೆ ಮತ್ತೊಂದೆಡೆ ಯುವಕರು ಮಳೆಯಲ್ಲಿಯೇ ಕ್ರಿಕೆಟ್ ಆಡಿ ಖುಷಿ ಪಟ್ಟರು.

ಅಲ್ಲಲ್ಲಿ ಗುಡ್ಡ ಕುಸಿಯುವ ಸಾಧ್ಯತೆ ಇದೆ

ಶಿವಮೊಗ್ಗ ಜಿಲ್ಲೆಯ ತೀರ್ಥಹಳ್ಳಿ ತಾಲೂಕಿನ ಆಗುಂಬೆಯಲ್ಲಿ ಭಾನುವಾರ ಬೆಳಗ್ಗೆ ನಾಲ್ಕನೇ ತಿರುವಿನಲ್ಲಿ ಗುಡ್ಡ ಕುಸಿದಿದೆ. ರಸ್ತೆ ಮೇಲೆಯೇ ಗುಡ್ಡ ಕುಸಿದಿದ್ದರಿಂದ ವಾಹನಗಳ ಸಂಚಾರಕ್ಕೆ ಕೆಲಕಾಲ ಅಡಚಣೆ ಉಂಟಾಗಿತ್ತು. ಮಳೆ ಮುಂದುವರಿದಿರುವ ಹಿನ್ನೆಲೆಯಲ್ಲಿ ಶಿವಮೊಗ್ಗ ಜಿಲ್ಲೆಯಲ್ಲಿ ಅಲ್ಲಲ್ಲಿ ಗುಡ್ಡ ಕುಸಿಯುವ ಸಾಧ್ಯತೆ ಇದೆ. ಆಗುಂಬೆ ಪಿಎಸ್ಐ ರಂಗನಾಥ್ ಅಂತರಗಟ್ಟೆ ನೇತೃತ್ವದಲ್ಲಿ ಕುಸಿದ ಮಣ್ಣನ್ನು ತೆರವುಗೊಳಿಸಿ ವಾಹನಗಳ ಸಂಚಾರಕ್ಕೆ ಮಾರ್ಗ ಸುಗಮಗೊಳಿಸಲಾಗಿದೆ.

ನೆರೆಯಲ್ಲಿ ಸಿಲುಕಿಕೊಂಡವರ ರಕ್ಷಣೆ

ಉತ್ತರ ಕನ್ನಡದ ಕಾರವಾರ ವ್ಯಾಪ್ತಿಯಲ್ಲಿ ಧಾರಾಕಾರ ಮಳೆಯಿಂದಾಗಿ ನೆರೆ ಪರಿಸ್ಥಿತಿ ಉಂಟಾಗಿದೆ. ನೆರೆಯಲ್ಲಿ ಸಿಲುಕಿಕೊಂಡವರನ್ನು ಬೋಟ್ ಮೂಲಕ ರಕ್ಷಣೆ ಮಾಡಲಾಗಿದೆ. ಚೆಂಡಿಯಾ ಗ್ರಾಮ ವ್ಯಾಪ್ತಿಯ ಇಡೂರುಸಕ ಲಭಾಗದಲ್ಲಿ ನೆರೆ ಸೃಷ್ಟಿಯಾಗಿದೆ. ಚೆಂಡಿಯಾ ಗ್ರಾಮ ಪಂಚಾಯತಿ ವ್ಯಾಪ್ತಿಯ ಜಮೀನುಗಳಿಗೆ ಹೋಗುವ ರಸ್ತೆ ಜಲಾವೃತಗೊಂಡಿದ್ದು, ಸಂಕಷ್ಟದಲ್ಲಿದ್ದ 5 ಕುಟುಂಬಗಳನ್ನು ಬೋಟ್ ಮೂಲಕ ರಕ್ಷಿಸಿದ್ದಾರೆ.

ರಕ್ಷಣಾ ತಂಡಗಳು ಸನ್ನದ್ಧಿಗೆ ಸೂಚನೆ

ಉತ್ತರ ಕನ್ನಡ ಜಿಲ್ಲೆಯಲ್ಲಿ ಸತತ ಧಾರಾಕಾರ ಮಳೆಯಾಗುತ್ತಿದ್ದು ಬೆಟ್ಟಗುಡ್ಡ, ತಗ್ಗುಪ್ರದೇಶ ಮತ್ತು ನದಿಯ ಆಸುಪಾಸಿನ ನಿವಾಸಿಗಳು ಆತಂಕಗೊಂಡಿದ್ದಾರೆ. ಸ್ಥಳೀಯ ಜನರಿಗೆ ಎಚ್ಚರಿಕೆಯಿಂದ ಇರುವಂತೆ ಈಗಾಗಲೇ ಜಿಲ್ಲಾಡಳಿತ ಸೂಚನೆ ನೀಡಿದೆ. ಎನ್‌ಡಿಆರ್‌ಎಫ್, ಅಗ್ನಿಶಾಮಕದಳ, ಪೊಲೀಸ್ ಇಲಾಖೆ, ಕಂದಾಯ ಇಲಾಖೆ ಅಧಿಕಾರಿಗಳು ಸನ್ನದ್ಧವಾಗಿರಬೇಕೆಂದು ಶಾಸಕರು ಹಾಗೂ ಜಿಲ್ಲಾಧಿಕಾರಿ ನಿರ್ದೇಶನ ನೀಡಿದ್ದಾರೆ.

ಕಂದವಳ್ಳಿ ಗ್ರಾಮದಲ್ಲಿ ಮನೆ ಕುಸಿತ

ಕುಮಟಾ ತಾಲೂಕಿನ ಕಂದವಳ್ಳಿ ಗ್ರಾಮದಲ್ಲಿ ನಾಗಿ ಶಿವು ಮುಕ್ರಿ ಎನ್ನುವವರ ವಾಸ್ತವ್ಯದ ಮನೆಯು ಸಂಪೂರ್ಣ ಕುಸಿದು ಬಿದ್ದು ಹಾನಿಯಾಗಿದೆ. ಮನೆ ಕಳೆದುಕೊಂಡ ಕುಟುಂಬಕ್ಕೆ ಈಗ ದಿಕ್ಕೇ ತೋಚದ ಪರಿಸ್ಥಿತಿ ಎದುರಾಗಿದ್ದು ಸಂಬಂಧಪಟ್ಟ ಇಲಾಖೆ ಸೂರು ಕಲ್ಪಿಸಿಕೊಡಬೇಕೆಂದು ಮನವಿ ಮಾಡಿದ್ದಾರೆ. ಮಳೆ-ಗಾಳಿಯಿಂದಾಗಿ ಕಲಭಾಗ ಗ್ರಾಮದಲ್ಲಿ ವಿನಾಯಕ ದತ್ತ ಕಲಭಾಗ ಎನ್ನುವವರ ವಾಸ್ತವ್ಯದ ಮನೆ ಮೇಲೆ ಅಡಿಕೆ ಮರ ಮುರಿದುಬಿದ್ದು ಭಾಗಶಃ ಹಾನಿಯಾಗಿದ್ದು ಅಂದಾಜು 20 ಸಾವಿರ ರು.ಗಳ ಹಾನಿ ಆಗಬಹುದಾಗಿದೆ ಎಂದು ಅಂದಾಜಿಸಲಾಗಿದೆ. ಸ್ಥಳಕ್ಕೆ ಕಂದಾಯ ಇಲಾಖೆಯ ಅಧಿಕಾರಿಗಳು ಭೇಟಿ ನೀಡಿ ಪರಿಶೀಲನೆ ನಡೆಸಿದ್ದಾರೆ.

ಇಂದಿನಿಂದ ಸದನ ನಾಳೆಯಿಂದ ಕದನ

← ಮೊದಲಪುಟದಿಂದ ಎರಡೂ ಪಕ್ಷಗಳು ಒಗ್ಗೂಡಿ ಸರಕಾರದ ವಿರುದ್ಧ ವಾಗ್ಬಾಣಗಳನ್ನು ಬಿಡಲಿದ್ದು, ಇದಕ್ಕೆ ಪ್ರತಿಯಾಗಿ ಆಡಳಿತಾರೂಢ ಕಾಂಗ್ರೆಸ್ ಸಹ ಪ್ರತಿಪಕ್ಷಗಳ ವಿರುದ್ಧ ತನ್ನದೇ ಆದ ಪ್ರತ್ಯಾಸ್ತ್ರಗಳನ್ನು ಸಿದ್ಧ ಮಾಡಿಕೊಂಡಿದೆ. ರಾಜ್ಯದಲ್ಲಿ ಗ್ಯಾರಂಟಿ ಯೋಜನೆಗಳ ಅನುಷ್ಠಾನದಲ್ಲಾಗಿರುವ ಲೋಪ, ಅಭಿವೃದ್ಧಿ ಕಾರ್ಯಗಳು ಕುಂಠಿತವಾಗಿರುವುದು, ಬರ ನಿರ್ವಹಣೆಯಲ್ಲಿನ ವೈಫಲ್ಯ, ರೈತರ ಆತ್ಮಹತ್ಯೆ, ವರ್ಗಾವಣೆ ದಂಧೆ, ಕಾವೇರಿ ನದಿ ನೀರು ಹಂಚಿಕೆ ಬಿಕ್ಕಟ್ಟು ಸೇರಿದಂತೆ ಹತ್ತು ಹಲವು ಜ್ವಲಂತ ಸಮಸ್ಯೆಗಳನ್ನು ಸದನದಲ್ಲಿ ಪ್ರಸ್ತಾಪಿಸಿ ಸರಕಾರವನ್ನು ಇಕ್ಕಟ್ಟಿಗೆ ಸಿಲುಕಿಸಲು ಪ್ರತಿಪಕ್ಷಗಳು ಕಾರ್ಯತಂತ್ರ ರೂಪಿಸಿದೆ. ಇದಕ್ಕೆ ಪ್ರತಿಯಾಗಿ ಕಾಂಗ್ರೆಸ್ ಸಹ ಪ್ರತಿಪಕ್ಷಗಳನ್ನು ಕಟ್ಟಿ ಹಾಕಲು ತನ್ನದೇ ಆದ ತಂತ್ರಗಳನ್ನು ರೂಪಿಸಿದೆ.

ಹಾಜರಿ ಪರಿಶೀಲನೆಗೆ ತಂತ್ರಜ್ಞಾನ

ಅಧಿವೇಶನಕ್ಕೆ ಹಾಜರಾಗುವ ಸಚಿವರು ಮತ್ತು ಶಾಸಕರ ಹಾಜರು ಪರಿಶೀಲನೆಗಾಗಿ ಈ ಬಾರಿ ವಿಶಿಷ್ಟ ರೀತಿಯ ತಂತ್ರಜ್ಞಾನವನ್ನು ಅಳವಡಿಸಲಾಗಿದೆ. ಈ ತಂತ್ರಜ್ಞಾನದಿಂದಾಗಿ ಯಾರು ಎಷ್ಟು ಸಮಯ ಅಧಿವೇಶನದಲ್ಲಿ ಹಾಜರಿದ್ದರು. ದಿನಕ್ಕೆ ಎಷ್ಟು ಬಾರಿ ಅಧಿವೇಶನದ ಸಭಾಂಗಣಕ್ಕೆ ಬಂದು ಹೋದರು ಎಂಬ ಬಗ್ಗೆ ನಿಖರವಾದ ಮಾಹಿತಿ ದೊರೆಯಲಿದೆ.

ಟ್ರಂಪ್‌ಗೆ ಗುಂಡಿಕ್ಕಿ ಹತ್ಯೆ ಯತ್ನ

← ಮೊದಲಪುಟದಿಂದ ದಾಳಿ ಕೋರನ ದೇಹದ ಬಳಿ ಆಟೊಮ್ಯಾಟಿಕ್ ರೈಫಲ್ ವಶಪಡಿಸಿ ಕೊಳ್ಳಲಾಗಿದೆ. ಟ್ರಂಪ್ ಭಾಷಣ ಮಾಡುತ್ತಿದ್ದಾಗ ವೇದಿಕೆಯಲ್ಲಿ ಹಿಂದೆ ಸಾಲಾಗಿ ಕುಳಿತಿದ್ದ ಸಹಾಯಕರಲ್ಲಿ ಒಬ್ಬ ಮೃತಪಟ್ಟಿದ್ದು, ಇಬ್ಬರು ಗುಂಡೇಟಿನಿಂದ ಗಾಯಗೊಂಡಿದ್ದಾರೆ. ಅವರನ್ನು ತಕ್ಷಣವೇ ಆಸ್ಪತ್ರೆಗೆ ಕರೆದೊಯ್ದು ಚಿಕಿತ್ಸೆ ಕೊಡಿಸಲಾಗಿದೆ.

48 ಗಂಟೆಗಳ ಕಾಲ ಕರಾವಳಿ, ಮಲೆನಾಡಿಗೆ ರೆಡ್ ಅಲರ್ಟ್

ರಾಜ್ಯದಲ್ಲಿ ಮುಂಗಾರು ಮಳೆ ಮತ್ತಷ್ಟು ಚುರುಕು

ಬೆಂಗಳೂರು: ಮುಂಗಾರು ಮಳೆ ರಾಜ್ಯದಲ್ಲಿ ಮತ್ತಷ್ಟು ಚುರುಕುಗೊಂಡಿದ್ದು, ಈ ಹಿನ್ನಲೆಯಲ್ಲಿ ಕರಾವಳಿ ಮತ್ತು ಮಲೆನಾಡಿನ ಐದು ಜಿಲ್ಲೆಗಳಿಗೆ ಮುಂದಿನ 48 ಗಂಟೆಗಳ ಕಾಲಕ್ಕೆ ರೆಡ್ ಅಲರ್ಟ್ ಘೋಷಿಸಲಾಗಿದೆ.

ಕರಾವಳಿ ಜಿಲ್ಲೆಗಳಾದ ಉಡುಪಿ, ಉತ್ತರ ಕನ್ನಡ, ದಕ್ಷಿಣ ಕನ್ನಡ ಮತ್ತು ಮಲೆನಾಡು ಜಿಲ್ಲೆಗಳಾದ ಚಿಕ್ಕಮಗಳೂರು, ಶಿವಮೊಗ್ಗ ಜಿಲ್ಲೆಗಳಿಗೆ ಜುಲೈ 15ರಂದು ರೆಡ್ ಅಲರ್ಟ್ ಘೋಷಿಸಲಾಗಿದೆ. ಇನ್ನು ಉತ್ತರ ಒಳನಾಡಿನ ಬೆಳಗಾವಿ ಜಿಲ್ಲೆಗೆ ಆರೆಂಜ್ ಅಲರ್ಟ್ ಕೊಡಲಾಗಿದೆ. ಕೊಡಗು ಜಿಲ್ಲೆಗೆ ಜುಲೈ.15ರಂದು ಯೆಲ್ಲೋ ಅಲರ್ಟ್, ಗದಗ, ಕೊಪ್ಪಳ, ಬಳ್ಳಾರಿ, ಹಾಸನ ಜಿಲ್ಲೆಗಳಿಗೆ ಎರಡೂ ಯೆಲ್ಲೋ ಅಲರ್ಟ್ ಘೋಷಿಸಲಾಗಿದೆ. ಉಳಿದಂತೆ ರಾಯಚೂರು, ಬೀದರ್, ಬಾಗಲಕೋಟೆ, ಧಾರವಾಡ, ಮೈಸೂರು ಜಿಲ್ಲೆಗೆ ಯೆಲ್ಲೋ ಅಲರ್ಟ್ ಕೊಡಲಾಗಿದೆ.

ಮುಂದಿನ 48 ಗಂಟೆಗಳ ಕಾಲ ಉತ್ತರ ಕನ್ನಡ, ದಕ್ಷಿಣ ಕನ್ನಡ, ಉಡುಪಿ ಜಿಲ್ಲೆಗಳಲ್ಲಿ ಅತಿ ಭಾರೀ ಮಳೆಯಾಗಲಿದ್ದು, ನಿರಂತರ ಗಾಳಿ ಪ್ರತಿ ಗಂಟೆಗೆ 40 ರಿಂದ 50 ಕಿ.ಮೀ ಪ್ರತಿ ಘಂಟೆಗೆ ಇರಲಿದೆ. ದಕ್ಷಿಣ ಒಳನಾಡಿನ ಶಿವಮೊಗ್ಗ, ಚಿಕ್ಕಮಗಳೂರು ಜಿಲ್ಲೆಗಳಲ್ಲಿ ಭಾರಿ ಗಾಳಿ ಮಳೆ ಆಗಲಿದೆ. ಉತ್ತರ ಒಳನಾಡಿನ ಬೆಳಗಾವಿ ಜಿಲ್ಲೆಯ ಒಂದು ಅಥವಾ ಎರಡು ಸ್ಥಳಗಳಲ್ಲಿ ಭಾರೀ ಮಳೆ ಬೀಳಲಿದೆ. ದಕ್ಷಿಣ ಒಳನಾಡಿನ ಗದಗ, ಕೊಪ್ಪಳ, ರಾಯಚೂರು, ಧಾರವಾಡ, ಹಾಸನ, ಕೊಡಗು ಮತ್ತು ಬಳ್ಳಾರಿ ಜಿಲ್ಲೆಗಳ ಕೆಲವು ಸ್ಥಳಗಳಲ್ಲಿ ಮಳೆಯಾಗಲಿದೆ. ಒಳನಾಡಿನ ಉಳಿದ ಜಿಲ್ಲೆಗಳ ಬಹುತೇಕ ಸ್ಥಳಗಳಲ್ಲಿ ಗಾಳಿಯೊಂದಿಗೆ ಹಗುರ ಮಳೆಯಾಗಲಿದೆ ಎಂದು ಹೇಳಿದೆ.

ನಗರದಲ್ಲಿ ಮೋಡ ಮುಸುಕಿದ ವಾತಾವರಣ

ಬೆಂಗಳೂರು ನಗರ ಮತ್ತು ಸುತ್ತಮುತ್ತಲೀನ ಸ್ಥಳಗಳಲ್ಲಿ ಮುಂದಿನ 48 ಗಂಟೆಗಳ ಕಾಲ ಸಾಮಾನ್ಯವಾಗಿ ಮೋಡ ಕವಿದ ಆಕಾಶ ಇರಲಿದೆ. ಹಗುರದಿಂದ ಸಾಧಾರಣ ಮಳೆಯಾಗುವ ಸಾಧ್ಯತೆ ಇದೆ. ನಿರಂತರ ಗಾಳಿ ಇರಲಿದೆ. ಗರಿಷ್ಠ ಮತ್ತು ಕನಿಷ್ಠ ತಾಪಮಾನವು ಕ್ರಮವಾಗಿ 29 ಡಿಗ್ರಿ ಮತ್ತು 21 ಡಿಗ್ರಿ ದಾಖಲಾಗಲಿದೆ.

> ನೈರುತ್ಯ ಮುಂಗಾರು ಮಾರುತಗಳು ಉತ್ತರ ಗುಜರಾತ್- ಉತ್ತರ ಕೇರಳದ ಉದ್ದಕ್ಕೂ ಇದ್ದು, ಸಮುದ್ರ ಮಟ್ಟದಲ್ಲಿ ತೀರದ ಟರ್ಫ್ ಮಹಾರಾಷ್ಟ್ರ- ಉತ್ತರ ಕೇರಳ ಕರಾವಳಿಯಲ್ಲಿ ಸಾಗುತ್ತಿದೆ. ಆದ್ದರಿಂದ ಕರಾವಳಿ ಕರ್ನಾಟಕ ಮತ್ತು ಪಕ್ಕದ ಪಶ್ಚಿಮ ಘಟ್ಟಗಳ ಜಿಲ್ಲೆಗಳಲ್ಲಿ ಬಲವಾದ ಗಾಳಿಯೊಂದಿಗೆ ಭಾರಿ ಮಳೆಯಾಗುತ್ತಿದೆ. ಸದ್ಯ ನೈರುತ್ಯ ಮಾನ್ಸೂನ್ ಕರಾವಳಿಯಲ್ಲಿ ಸಕ್ರಿಯವಾಗಿತ್ತು. ಒಳನಾಡಿನಲ್ಲಿ ಸಾಮಾನ್ಯವಾಗಿದೆ. ನಿನ್ನೆಯಿಂದ ಕರಾವಳಿಯ ಬಹುತೇಕ ಸ್ಥಳಗಳಲ್ಲಿ ಒಳನಾಡಿನ ಕೆಲವು ಸ್ಥಳಗಳಲ್ಲಿ ಮಳೆಯಾಗಿದೆ. ಅತಿ ಹೆಚ್ಚು ಮಳೆ ಉತ್ತರ ಕನ್ನಡ ಜಿಲ್ಲೆಯ ಕ್ಯಾಸಲ್ ರಾಕ್ ನಲ್ಲಿ 22 ಸೆಮೀ ಬಿದ್ದಿದೆ
> -ಸಿ.ಎಸ್ ಪಾಟೀಲ್,ನಿರ್ದೇಶಕ ಹವಾಮಾನ ಕೇಂದ್ರ

ಮಲೆನಾಡಿನಿಂದ ತಮಿಳುನಾಡಿಗೆ ಸೂಪರ್ ಫಾಸ್ಟ್ ರೈಲು: ರಾಘವೇಂದ್ರ ಚಾಲನೆ

ಶಿವಮೊಗ್ಗದಿಂದ ಚೆನ್ನೈಗೆ ಹಾರಲಿದೆ ವಿಮಾನ

ಶಿವಮೊಗ್ಗ : ಸ್ಪೈಸ್ ಜೆಟ್ ಸಂಸ್ಥೆ ಆ.15 ರಿಂದ ಚೆನ್ನೈಗೆ ವಿಮಾನ ಸಂಚಾರ ಆರಂಭಿಸಲಿದೆ ಎಂದು ಸಂಸದ ಬಿ.ವೈ.ರಾಘವೇಂದ್ರ ತಿಳಿಸಿದರು. ನಗರದ ರೈಲ್ವೆ ನಿಲ್ದಾಣದಲ್ಲಿ ಶಿವಮೊಗ್ಗ-ಚೆನ್ನೈ ಎಕ್ಸ್‌ಪ್ರೆಸ್ ರೈಲು ಸಂಚಾರಕ್ಕೆ ಚಾಲನೆ ನೀಡಿ ಅವರು ಮಾತನಾಡಿದರು.

ಚೆನ್ನೈ ವಿಮಾನ ಹಾರಾಟದ ಜತೆಗೆ ವಾರದಲ್ಲಿ ಒಂದು ದಿನ ಹೈದ್ರಾಬಾದ್ ಸೇರಿದಂತೆ ಪ್ರಮುಖ ನಗರಗಳಿಗೂ ಸ್ಪೈಸ್ ಜೆಟ್ ಹಾರಾಟ ನಡೆಸಲಿದೆ. ಶಿವಮೊಗ್ಗ ವಿಮಾನ ನಿಲ್ದಾಣ ಮಧ್ಯ ಕರ್ನಾಟಕದ ಪ್ರಮುಖ ನಿಲ್ದಾಣ ಆಗಿದೆ. ಇಲ್ಲಿ ರಾತ್ರಿ ವೇಳೆ ಇಳಿಯಲು ದೀಪ ಅಳವಡಿಸಲಾಗಿದೆ. ಅದಕ್ಕೆ ಡಿಜಿಸಿಎ ಅನುಮತಿ ಸಿಗಬೇಕು. ಕೆಲ ದಿನಗಳಲ್ಲಿ ಅನುಮತಿ ಸಿಗಲಿದೆ. ಮಂಗಳೂರು ಬಳಿಕ ರಾತ್ರಿ ವಿಮಾನ ಇಳಿಯುವ ವ್ಯವಸ್ಥೆ ಹೊಂದಿರುವ ವಿಮಾನ ನಿಲ್ದಾಣ ಮತ್ತು ಅತ್ಯಂತ ಸುರಕ್ಷಿತ ನಿಲ್ದಾಣ ಆಗಿ ಹೊರಹೊಮ್ಮಲಿದೆ ಎಂದರು.

ಡಬ್ಲಿಂಗ್ : 1200 ಕೋಟಿ ರು. ಪ್ರಸ್ತಾವನೆ

ಬೀರೂರು ಮಾರ್ಗ ಡಬ್ಲಿಂಗ್ ಆಗಬೇಕು. ಆಗ ರೈಲುಗಳು ಬೇಗ ಹೋಗಬಹುದು. ಇದಕ್ಕಾಗಿ 1200 ಕೋಟಿ ಪ್ರಸ್ತಾವನೆ ಹೋಗಿದೆ. ಅನುಮತಿ ಶೀಘ್ರವೇ ಸಿಗುವ ನಿರೀಕ್ಷೆ ಇದೆ ಎಂದರು. ತಾಳಗುಪ್ಪದಿಂದ ಕೊಂಕಣ ರೈಲ್ವೆ ಸಂಪರ್ಕ ಕಲ್ಪಿಸಲು ಅರಣ್ಯ ಸಮಸ್ಯೆ ಇದೆ. ಹಾಗಾಗಿ ಬೀರೂರು, ಹಾಸನ, ಮಂಗಳೂರು ಸಂಪರ್ಕ ಪ್ರಸ್ತಾವನೆ ಹೋಗಿದೆ. ಶಾಸಕರಾದ ಶಾರದಾ ಪೂರ್ಯನಾಯ್ಕ, ಡಿ.ಎಸ್.ಅರುಣ್, ಡಾ.ಧನಂಜಯ ಸರ್ಜಿ, ಪಿಸಿಸಿಎಂ ಫಣೀಶ್ ಶಾಸ್ತ್ರಿ ಇತರರು ಇದ್ದರು.

ಶಿವಮೊಗ್ಗದಿಂದ ಚೆನ್ನೈಗೆ ಸೂಪರ್ ಫಾಸ್ಟ್ ರೈಲಿಗೆ ಸಂಸದ ಬಿ.ವೈ ರಾಘವೇಂದ್ರ ಹಸಿರು ನಿಶಾನೆ ತೋರಿದರು.

ರೈಲಿನ ವೇಳಾಪಟ್ಟಿ

ಚೆನ್ನೈನಿಂದ ಪ್ರತಿ ಶುಕ್ರವಾರ ರಾತ್ರಿ 11:30 ಕ್ಕೆ (12691/12692) ಸಂಖ್ಯೆಯ ರೈಲು ಹೊರಡುತ್ತದೆ. ಮರುದಿನ ಮಧ್ಯಾಹ್ನ 11:35 ಕ್ಕೆ ಶಿವಮೊಗ್ಗಕ್ಕೆ ಆಗಮಿಸಲಿದೆ. ಸಂಜೆ 5:30ಕ್ಕೆ ಹೊರಡುವ ರೈಲು ಮರುದಿನ ಬೆಳಗಿನಜಾವ 4:55ಕ್ಕೆ ಚೆನ್ನೈನ ಎಂಜಿಆರ್ ನಿಲ್ದಾಣ ತಲುಪಲಿದೆ. ಈ ರೈಲು ಬಂಗಾರಪೇಟೆ, ಜೋಲಾರ್ ಪೇಟೆ ಮತ್ತು ಕಾಟ್ಪಾಡಿ ಜಂಕ್ಷನ್ ಮೂಲಕ ಚಲಿಸುತ್ತದೆ. ಸದ್ಯಕ್ಕೆ ಇದು ಪ್ರಾಯೋಗಿಕವಾಗಿ ಪ್ರಾರಂಭವಾಗಿದೆ.

ಮೃತರ ಕುಟುಂಬದವರಿಗೆ ಬೊಮ್ಮಾಯಿ ಸಾಂತ್ವನ

ಅಪಘಾತ: ಮೃತರ ಸಂಖ್ಯೆ 5ಕ್ಕೆ ಏರಿಕೆ

ಹಾವೇರಿ: ಜಿಲ್ಲೆಯ ಶಿಗ್ಗಾವಿ ಹತ್ತಿರ ಶನಿವಾರ ಸಂಭವಿಸಿದ ಕಾರು ಡಿಕ್ಕಿ ಪ್ರಕರಣದಲ್ಲಿ ಸಾವನ್ನಪ್ಪಿದವರ ಸಂಖ್ಯೆ ಐದಕ್ಕೇರಿದೆ. ಮೃತರ ಗ್ರಾಮಕ್ಕೆ ತೆರಳಿದ ಸಂಸದ ಬಸವರಾಜ ಬೊಮ್ಮಾಯಿ ಅವರು ಕುಟುಂಬದವರಿಗೆ ಸಾಂತ್ವನ ಹೇಳಿದ್ದಾರೆ.

ಶನಿವಾರ ಬೆಳಗ್ಗೆ ಚಾಲಕನ ನಿಯಂತ್ರಣ ತಪ್ಪಿ ರಸ್ತೆಪಕ್ಕದ ಮರಕ್ಕೆ ಕಾರು ಡಿಕ್ಕಿ ಹೊಡೆದಿತ್ತು. ಸ್ಥಳದಲ್ಲಿ ಓರ್ವ ಸಾವನ್ನಪ್ಪಿದರೆ, ಶಿಗ್ಗಾವಿ ಆಸ್ಪತ್ರೆಯಲ್ಲಿ ಮತ್ತೊಬ್ಬ ಅಸುನೀಗಿದ್ದ. ತೀವ್ರವಾಗಿ ಗಾಯಗೊಂಡಿದ್ದ ಐವರನ್ನು ಹುಬ್ಬಳ್ಳಿಯ ಕಿಮ್ಸ್ ಆಸ್ಪತ್ರೆಗೆ ದಾಖಲಿಸಿ ಚಿಕಿತ್ಸೆ ನೀಡಲಾಗಿತ್ತು. ಅಲ್ಲಿಯೂ ಸಹ ಚಿಕಿತ್ಸೆ ಫಲಕಾರಿಯಾಗದೆ ಮತ್ತಿಬ್ಬರು ಸಾವನ್ನಪ್ಪಿದ್ದರು. ಭಾನುವಾರ ಬೆಳಗ್ಗೆ ಮತ್ತೊಬ್ಬ ಗಾಯಾಳು ಮೃತಪಟ್ಟಿದ್ದರಿಂದ ಸಾವಿನ ಸಂಖ್ಯೆ ಐದಕ್ಕೇರಿದಂತಾಗಿದೆ. ಸವಣೂರು ತಾಲೂಕಿನ ಏಳು ಸ್ನೇಹಿತರು ಬೆಳಗಾವಿ ಜಿಲ್ಲೆ ಖಾನಾಪುರ ತಾಲೂಕಿನ ನಂದಗಡಕ್ಕೆ ತೆರಳುತ್ತಿದ್ದರು. ಮತ್ತೊಂದು ವಾಹನವನ್ನು ಓವರ್‌ಟೇಕ್ ಮಾಡಲು ಹೋದ ಚಾಲಕನ ನಿಯಂತ್ರಣ ತಪ್ಪಿ ಕಾರು ಬೇವಿನಮರಕ್ಕೆ ಡಿಕ್ಕಿಯಾಗಿ ದುರಂತ ಸಂಭವಿಸಿತ್ತು.

ಸಂಸದರಿಂದ ವೈಯಕ್ತಿಕ ನೆರವು

ಹಾವೇರಿ ಸಂಸದ ಬಸವರಾಜ ಬೊಮ್ಮಾಯಿ ಭಾನುವಾರ ಅಪಘಾತ ನಡೆದ ಸ್ಥಳಕ್ಕೆ ಭೇಟಿನೀಡಿ, ಅಧಿಕಾರಿಗಳ ಜೊತೆ ಚರ್ಚಿಸಿದರು. ಪೊಲೀಸ್ ಅಧಿಕಾರಿಗಳಿಂದ ಮಾಹಿತಿ ಪಡೆದಿದ್ದಾರೆ. ನಂತರ ಮೃತರ ಗ್ರಾಮಕ್ಕೆ ತೆರಳಿದ ಬೊಮ್ಮಾಯಿ, ಕುಟುಂಬಸ್ಥರಿಗೆ ಸಾಂತ್ವನ ಹೇಳಿದ್ದಾರೆ. ಮೃತ ಕುಟುಂಬಸ್ಥರಿಗೆ ವೈಯಕ್ತಿಕವಾಗಿ ನೆರವು ನೀಡಿದ್ದಾರೆ.

11000 ಬದಲಿಗೆ 8000 ಕ್ಯು ನೀರು ಬಿಡಲು ತೀರ್ಮಾನ

← ಮೊದಲಪುಟದಿಂದ ಆದರೆ ಈ ಹಂತದಲ್ಲಿ ಮಧ್ಯಪ್ರವೇಶಿಸಿದ ಕಾವೇರಿ ನದಿ ವಿವಾದದಲ್ಲಿ ರಾಜ್ಯವನ್ನು ಪ್ರತಿನಿಧಿಸುವ ಮೋಹನ್ ಕಾತರಕಿ, ಸಮಿತಿ ಒಂದು ಟಿಎಂಸಿ ನೀರನ್ನು ಬಿಡುಗಡೆ ಮಾಡಲು ಹೇಳಿದೆ. ಆದರೆ ಅದರ ಬದಲಿಗೆ ಎಂಟು ಸಾವಿರ ಕ್ಯುಸೆಕ್ ನೀರನ್ನು ಬಿಡುವುದು ಸೂಕ್ತ. ಇದರಿಂದ ಮುಂದೆ ನ್ಯಾಯಾಲಯದಲ್ಲಿ ಆದೇಶದಷ್ಟು ನೀರು ಬಂದಿಲ್ಲ ಎನ್ನುವ ವಾದವನ್ನು ತಮಿಳುನಾಡು ಮಂಡಿಸಿದರೂ, ವಾದಿಸಲು ನಮಗೆ ಅವಕಾಶವಿರುತ್ತದೆ ಎಂದು ಸಲಹೆ ನೀಡಿದರು. ಆದ್ದರಿಂದ ಈ ಸಲಹೆಯನ್ನು ನಾಯಕರು ಒಪ್ಪಿಕೊಂಡಿದ್ದಾರೆ.

ಎಂಟು ಸಾವಿರ ಕ್ಯುಸೆಕ್ ಬಿಡುಗಡೆ: ಸಿಎಂ

ಸರ್ವಪಕ್ಷ ಸಭೆಯ ಬಳಿಕ ಮಾತನಾಡಿದ ಮುಖ್ಯಮಂತ್ರಿ ಸಿದ್ದರಾಮಯ್ಯ ಅವರು, ಕಬಿನಿಯಿಂದ ತಮಿಳುನಾಡಿಗೆ ನಿತ್ಯ 8,000 ಕ್ಯುಸೆಕ್ ನೀರು ಬಿಡುಗಡೆ ಮಾಡಲು ಸರ್ವಪಕ್ಷ ಸಭೆಯಲ್ಲಿ ಒಮ್ಮತದ ತೀರ್ಮಾನವಾಗಿದೆ. ಸಭೆಯಲ್ಲಿ ವಸ್ತುಸ್ಥಿತಿಯ ವಿವರಣೆ ಕೊಟ್ಟಿದ್ದೇವೆ. ರಾಜ್ಯ ಜಲ ವಿವಾದ ಕಾನೂನು ತಂಡದ ಮುಖ್ಯಸ್ಥ ಮೋಹನ್ ಕಾತರಕಿ, ಎಜಿ ಶಶಿಕಿರಣ್ ಶೆಟ್ಟಿಯವರು ಭಾಗವಹಿಸಿದ್ದರು. ಈಗ ಕಬಿನಿಯಿಂದ ನಿತ್ಯ 13,000 ಕ್ಯುಸೆಕ್ ನೀರು ಹೋಗುತ್ತಿದೆ. ಅದರ ಬದಲು ನಿತ್ಯ 8000 ಕ್ಯುಸೆಕ್ಸ್ ನೀರು ಬಿಡೋಣ. ಮಳೆ ಬಾರದಿದ್ದರೆ ನೀರು ಬಿಡುವ ಪ್ರಮಾಣ ಕಡಿಮೆ ಮಾಡೋಣ. ಇದರೊಂದಿಗೆ ಸಮಿತಿ ನೀಡಿರುವ ಶಿಫಾರನ್ನು ಕಾವೇರಿ ನೀರು ಪ್ರಾಧಿಕಾರದಲ್ಲಿ ಪ್ರಶ್ನಿಸಲು ತೀರ್ಮಾನಿಸಲಾಗಿದೆ ಎಂದರು.

ಸದ್ಯದ ಪರಿಸ್ಥಿತಿಯಲ್ಲಿ ನಿತ್ಯ ಒಂದು ಟಿಎಂಸಿ ನೀರು ಬಿಡಲಾಗುವುದಿಲ್ಲ. 24 ತಾಸು 11,500 ಕ್ಯುಸೆಕ್ ನೀರು ಬಿಟ್ಟರೆ ಒಂದು ಟಿಎಂಸಿ ನೀರಾಗುತ್ತೆ. ಹೀಗಾಗಿ ನಿತ್ಯ 8,000 ಕ್ಯುಸೆಕ್ ನೀರು ಬಿಡಲು ತೀರ್ಮಾನ ಮಾಡಲಾಗಿದೆ. ಜೂನ್ ತಿಂಗಳು ತಮಿಳುನಾಡಿಗೆ 9.14 ಟಿಎಂಸಿ ನೀರು ಬಿಡುಗಡೆ ಮಾಡಬೇಕಾಗಿತ್ತು. ಜುಲೈನಲ್ಲಿ 31.24 ಟಿಎಂಸಿ ನೀರು ಬಿಡುಗಡೆ ಮಾಡಬೇಕಾಗಿದೆ. ಒಟ್ಟು 40.43 ಟಿಎಂಸಿ ನೀರು ಬಿಡುಗಡೆ ಮಾಡಬೇಕು. ಈವರೆಗೆ ನಾವು 5 ಟಿಎಂಸಿಗೂ ಅಧಿಕ ನೀರು ಬಿಡುಗಡೆ ಮಾಡಿದ್ದೇವೆ ಎಂದು ಸ್ಪಷ್ಟಪಡಿಸಿದರು.

ಕಬಿನಿ ಶೇ.96ರಷ್ಟು ಭರ್ತಿಯಾಗಿದೆ. ಹಾರಂಗಿ ಶೇ.76, ಹೇಮಾವತಿ ಶೇ.56, ಕೆಆರ್‌ಎಸ್‌ನಲ್ಲಿ ಶೇ.54ರಷ್ಟು ನೀರು ಭರ್ತಿಯಾಗಿದೆ. ಒಟ್ಟು ನಾಲ್ಕು ಅಣೆಕಟ್ಟಿನಲ್ಲಿ ಶೇ.63ರಷ್ಟು ಮಾತ್ರ ನೀರು ಭರ್ತಿಯಾಗಿದೆ. ಐದು ಸಾವಿರ ಕ್ಯುಸೆಕ್ ನೀರು ಕಬಿನಿಗೆ ಒಳಹರಿವು ಬರುತ್ತಿತ್ತು. ಅಷ್ಟು ನೀರನ್ನು ತಮಿಳುನಾಡಿಗೆ ಬಿಡುತ್ತಿದ್ದೆವು. ಈಗ ಕಬಿನಿಗೆ ಜು.12ರಂದು 20,000 ಕ್ಯುಸೆಕ್ ಒಳಹರಿವು ಇತ್ತು. ಜುಲೈ 13ರಂದು 19,000 ಕ್ಯುಸೆಕ್ ನೀರು ಒಳಹರಿವು ಹೆಚ್ಚಾಗಿದೆ. ಭಾನುವಾರವೂ 13,000 ಕ್ಯುಸೆಕ್ ನೀರು ಹರಿದು ಹೋಗಿದೆ. ಜಲಾಶಯದ ಸುರಕ್ಷತೆ ಹಿನ್ನೆಲೆ ಶೇಖರಣೆ ಮಾಡಲು ಸಾಧ್ಯವಾಗದ ನೀರನ್ನು ಬಿಡುಗಡೆ ಮಾಡಲಾಗುತ್ತಿದೆ ಎಂದರು.

ಸರ್ವಪಕ್ಷ ಸಭೆಯಲ್ಲಿ ಉಪಮುಖ್ಯಮಂತ್ರಿ ಡಿ.ಕೆ.ಶಿವಕುಮಾರ್, ವಿಧಾನಸಭೆಯ ಪ್ರತಿಪಕ್ಷ ನಾಯಕ ಆರ್.ಅಶೋಕ, ಮಾಜಿ ಮುಖ್ಯಮಂತ್ರಿ ಡಿ.ವಿ.ಸದಾನಂದಗೌಡ, ಚಲವಾದಿ ನಾರಾಯಣಸ್ವಾಮಿ, ಸಂಸದ ಯದುವೀರ್, ಸಿ.ಟಿ.ರವಿ, ಜಿ.ಟಿ.ದೇವೇಗೌಡ, ವಿಧಾನ ಪರಿಷತ್ ಸದಸ್ಯ ಬೋಜೇಗೌಡ, ಶರವಣ, ಸಚಿವ ಜಿ.ಪರಮೇಶ್ವರ್, ಕೆ.ಎಚ್.ಮುನಿಯಪ್ಪ, ಚಲುವರಾಯಸ್ವಾಮಿ ಸೇರಿದಂತೆ ಹಲವರಿದ್ದರು.

ಇದರೊಂದಿಗೆ ಕಾವೇರಿ ಜಲಾನಯನ ಪ್ರದೇಶದ ಶಾಸಕರು, ಸರಕಾರದ ಮುಖ್ಯ ಕಾರ್ಯದರ್ಶಿ ರಜನೀಶ್ ಗೋಯೆಲ್, ಮುಖ್ಯಮಂತ್ರಿಯವರ ಅಪರ ಮುಖ್ಯ ಕಾರ್ಯದರ್ಶಿ ಎಲ್.ಕೆ.ಅತೀಕ್, ಜಲ ಸಂಪನ್ಮೂಲ ಇಲಾಖೆ ಅಪರ ಮುಖ್ಯ ಕಾರ್ಯದರ್ಶಿ ಗೌರವ್ ಗುಪ್ತಾ, ಸುಪ್ರೀಂ ಕೋರ್ಟ್ ಹಿರಿಯ ವಕೀಲ ಮೋಹನ್ ಕಾತರಕಿ, ಅಡ್ವೋಕೇಟ್ ಜನರಲ್ ಕೆ. ಶಶಿಕಿರಣ್ ಶೆಟ್ಟಿ, ನೀರಾವರಿ ಹಾಗೂ ಕಾನೂನು ತಜ್ಞರು ಮತ್ತು ಹಿರಿಯ ಅಧಿಕಾರಿಗಳು ಸೇರಿದಂತೆ ಅನೇಕರು ಉಪಸ್ಥಿತರಿದ್ದರು.

ಪದವಿ ಪರೀಕ್ಷೆಯಲ್ಲಿ ಅನುತ್ತೀರ್ಣ: ಆತ್ಮಹತ್ಯೆ

ಶಿವಮೊಗ್ಗ: ಪದವಿ ಸೆಮಿಸ್ಟರ್ ಪರೀಕ್ಷೆಯ ಇಂಗ್ಲಿಷ್ ವಿಷಯದಲ್ಲಿ ಅನುತ್ತೀರ್ಣನಾಗಿದ್ದಕ್ಕೆ ಬೇಸತ್ತ

ವಿದ್ಯಾರ್ಥಿಯೊಬ್ಬ ಕಳೆನಾಶಕ ಸೇವಿಸಿ ಆತ್ಮಹತ್ಯೆ ಮಾಡಿಕೊಂಡಿರುವ ಘಟನೆ ಸಾಗರ ತಾಲೂಕಿನ ಅಡೂರಿನಲ್ಲಿ ನಡೆದಿದೆ. ಆನಂದಪುರ ಸಮೀಪದ ಅಡೂರು ಗ್ರಾಮದ ಮನುಷ್. ಡಿ(19) ಮೃತ ವಿದ್ಯಾರ್ಥಿ. ರಿಪ್ಪನ್ ಪೇಟೆ ಕಾಲೇಜಿನ ವಿದ್ಯಾರ್ಥಿಯಾಗಿದ್ದ ಮನುಷ್, ಇತ್ತೀಚೆಗೆ ನಡೆದ ಡಿಗ್ರಿ ಸೆಮಿಸ್ಟರ್ ಪರೀಕ್ಷೆಯಲ್ಲಿ ಇಂಗ್ಲಿಷ್ ವಿಷಯದಲ್ಲಿ ಅನುತ್ತೀರ್ಣನಾಗಿದ್ದ. ಇದರಿಂದ ಮನನೊಂದ ಯುವಕ ಶುಕ್ರವಾರ ವಿಷ ಸೇವಿಸಿದ್ದ. ಆದರೆ, ಚಿಕಿತ್ಸೆ ಫಲಕಾರಿಯಾಗದೆ ಆಸ್ಪತ್ರೆಯಲ್ಲಿ ಕೊನೆಯುಸಿರೆಳೆದಿದ್ದಾನೆ.

ಟ್ವೀಟೂ-ಖಾರಾ

ಕಾಂಗ್ರೆಸ್ ಪಕ್ಷ, ದೆಹಲಿ

ಉತ್ತರಪ್ರದೇಶದಲ್ಲಿ ಜಂಗಲ್ ರಾಜ್.. ಜಾಲೌನ್‌ನಲ್ಲಿ ಪೊಲೀಸ್ ವಶದಲ್ಲಿದ್ದ ವ್ಯಕ್ತಿಯೊಬ್ಬ ತೀವ್ರ ಹಲ್ಲೆಯ ಕಾರಣ ಮೃತಪಟ್ಟಿದ್ದಾನೆ. ಆತನ ದೇಹದ ಮೇಲಿನ ಹೊಡೆತದಿಂದಾದ ಗಂಭೀರ ಗಾಯಗಳ ಗುರುತುಗಳು ಪೊಲೀಸ್ ಕ್ರೂರತೆಯ ಕಥೆಯನ್ನು ಹೇಳುತ್ತಿವೆ. ಇದು ಬಿಜೆಪಿಯ ಜಂಗಲ್‌ರಾಜ್‌ಗೆ ಸಾಕ್ಷಿಯಾಗಿದೆ.

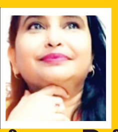

ರೇಖಾ ಚೌಬೆ
ದೆಹಲಿ

ಕಾಂಗ್ರೆಸ್ ಪಕ್ಷದ ಮನಃಸ್ಥಿತಿ ದೇಶವಷ್ಟೇ ಅಲ್ಲ, ಇಡೀ ವಿಶ್ವಕ್ಕೆ ಗೊತ್ತು. ಅದರ ಮನಃಸ್ಥಿತಿ ಜನಸಾಮಾನ್ಯರ ವಿರುದ್ಧವಿದೆ. 1947ರ ಹತ್ಯಾಕಾಂಡ, 1984ರ ಸಿಖ್ ವಿರೋಧಿ ಹಿಂಸಾಚಾರ, 1990ರಲ್ಲಿ ಕಾಶ್ಮೀರಿ ಪಂಡಿತರ ಮೇಲಿನ ದಾಳಿ, ದೌರ್ಜನ್ಯ ಮತ್ತು ಕಾಶ್ಮೀರದಿಂದ ಅವರು ಪಲಾಯನ ಮಾಡಬೇಕಾದ ಪರಿಸ್ಥಿತಿ- ಇವೆಲ್ಲವೂ ಕಾಂಗ್ರೆಸ್ ಆಡಳಿತದ ಅವಧಿಯಲ್ಲೇ ನಡೆದಿವೆ.

ಪ್ರತಿಪಕ್ಷಗಳ ಪ್ರಶ್ನೆಗಳಿಗೆ ಸಮರ್ಪಕ ಉತ್ತರ ಸಿದ್ಧಪಡಿಸಿ: ಸಿಎಂ ಸಿದ್ದರಾಮಯ್ಯ ಸೂಚನೆ

ಸದನದಲ್ಲಿ ಶಾಸಕರ ಹಾಜರಿ ಕಡ್ಡಾಯ

ವಿಶ್ವವಾಣಿ ಸುದ್ದಿಮನೆ ಬೆಂಗಳೂರು

ಸೋಮವಾರದಿಂದ ಆರಂಭವಾಗಲಿರುವ ವಿಧಾನಮಂಡಲ ಅಧಿವೇಶನದ ಪೂರ್ವಭಾವಿಯಾಗಿ ಹಿರಿಯ ಅಧಿಕಾರಿಗಳೊಂದಿಗೆ ಮುಖ್ಯಮಂತ್ರಿ ಸಿದ್ದರಾಮಯ್ಯ ಸಭೆ ನಡೆಸಿ, ಸದನದಲ್ಲಿ ಅಧಿಕಾರಿಗಳು ಕಡ್ಡಾಯವಾಗಿ ಹಾಜರಿರಬೇಕು ಹಾಗೂ ಪ್ರತಿಪಕ್ಷಗಳ ಪ್ರಶ್ನೆಗೆ ಸಮರ್ಪಕ ಉತ್ತರ ಸಿದ್ಧಪಡಿಸ ಬೇಕು ಎಂದು ಸೂಚನೆ ನೀಡಿದ್ದಾರೆ.

ಗೃಹ ಕಚೇರಿ ಕೃಷ್ಣಾದಲ್ಲಿ ನಡೆದ ಸಭೆಯಲ್ಲಿ ಮುಖ್ಯಮಂತ್ರಿ ಸಿದ್ದರಾಮಯ್ಯ ಅವರು, ಎಲ್ಲ ಇಲಾಖೆಗಳ ಅಪರ ಮುಖ್ಯ ಕಾರ್ಯದರ್ಶಿ, ಪ್ರಧಾನ ಕಾರ್ಯದರ್ಶಿಗಳು ಹಾಗೂ ಕಾರ್ಯದರ್ಶಿಗಳ ಸಭೆ ನಡೆಸಿದರು. ಈ ವೇಳೆ ಸದನದಲ್ಲಿ ಎದುರಾಗುಬಹುದಾದ ಪ್ರಶ್ನೆಗಳು, ಇಲಾಖೆವಾರು ದತ್ತಾಂಶ ಸೇರಿದಂತೆ ವಿವಿಧ ವಿಷಯಗಳ ಬಗ್ಗೆ ಚರ್ಚಿಸಿದರು.

ಸೋಮವಾರ ಪ್ರಾರಂಭವಾಗುವ ವಿಧಾನ ಮಂಡಲ ಅಧಿವೇಶನದಲ್ಲಿ ಚರ್ಚೆಯಾಗುವ ವಿಷಯಗಳಿಗೆ ಸಮರ್ಪಕ ಉತ್ತರ ನೀಡಲು ಸಿದ್ಧರಾಗಿರಬೇಕು. ಅಧಿವೇಶನದಲ್ಲಿ ಕಾರ್ಯದರ್ಶಿಗಳು ಖುದ್ದು ಹಾಜರಿದ್ದು, ಸಚಿವರಿಗೆ ತಮ್ಮ ಇಲಾಖೆಗಳ ವಿಷಯಗಳ ಕುರಿತ ಮಾಹಿತಿ ಒದಗಿಸಬೇಕು ಎಂದು ಸೂಚನೆ ನೀಡಿದ್ದಾರೆ.

ಈ ಬಾರಿ ಸಂಪೂರ್ಣ ಬಜೆಟ್‌ಗೆ ಮಾರ್ಚ್‌ನಲ್ಲಿಯೇ ಅನುಮೋದನೆ ದೊರೆತಿರುವ ಕಾರಣ ಇದು ಬಜೆಟ್ ಬಗ್ಗೆ ಚರ್ಚಿಸುವ ಅಧಿವೇಶನವಲ್ಲ. ಸಾಮಾನ್ಯವಾಗಿ ಮಾರ್ಚ್‌ನಲ್ಲಿ ಲೇಖಾನುದಾನ ಪಡೆದು, ಮಳೆಗಾಲದ ಅಧಿವೇಶನದಲ್ಲಿ ಪೂರ್ಣ ಬಜೆಟ್‌ಗೆ ಅನುಮೋದನೆ ಪಡೆಯಲಾಗುತ್ತಿತ್ತು. ಈ ಬಾರಿ ಪೂರ್ಣ ಬಜೆಟ್ ಅನುಮೋದನೆಯಾಗಿರುವ ಹಿನ್ನೆಲೆಯಲ್ಲಿ ಪ್ರತಿಪಕ್ಷದವರು ಈ ಬಾರಿಯ ಸಂಪೂರ್ಣ ಅಧಿವೇಶನವನ್ನು ವಿವಿಧ ಆರೋಪ ಮಾಡುವ ಕುರಿತು ಬಳಸಿಕೊಳ್ಳುವ ಸಾಧ್ಯತೆಯಿದೆ. ಇದಕ್ಕೆ ಸೂಕ್ತ ಉತ್ತರ ನೀಡಲು ಅಧಿಕಾರಿಗಳು ಸಿದ್ಧರಾಗಿರಬೇಕು ಎಂದು ಸೂಚಿಸಿದರು.

ಸಭೆಯಲ್ಲಿ ಸರಕಾರದ ಮುಖ್ಯ ಕಾರ್ಯದರ್ಶಿ ಡಾ. ರಜನೀಶ್ ಗೋಯೆಲ್, ಮುಖ್ಯಮಂತ್ರಿಯ ಅವರ ಅಪರ ಮುಖ್ಯ ಕಾರ್ಯದರ್ಶಿ ಎಲ್.ಕೆ. ಅತೀಕ್ ಹಾಗೂ ಇತರ ಹಿರಿಯ ಅಧಿಕಾರಿಗಳು ಭಾಗವಹಿಸಿದ್ದರು.

ಗೃಹ ಕಚೇರಿ ಕೃಷ್ಣಾದಲ್ಲಿ ಮುಖ್ಯಮಂತ್ರಿ ಸಿದ್ದರಾಮಯ್ಯ ಅವರು ಎಲ್ಲ ಇಲಾಖೆಗಳ ಅಪರ ಮುಖ್ಯ ಕಾರ್ಯದರ್ಶಿ, ಪ್ರಧಾನ ಕಾರ್ಯದರ್ಶಿಗಳು ಹಾಗೂ ಕಾರ್ಯದರ್ಶಿಗಳ ಸಭೆ ನಡೆಸಿದರು.

ಸದನಕ್ಕೆ ಸರಿಯಾಗಿ ಬನ್ನಿ; ಶಾಸಕರಿಗೆ ಸೂಚನೆ

ಈ ನಡುವೆ ಈ ಬಾರಿ ಪ್ರತಿಪಕ್ಷಗಳು ಸರಕಾರದ ವಿರುದ್ಧ ವಿವಿಧ ವಿಷಯವನ್ನು ಮುಂದಿಟ್ಟುಕೊಂಡು ಹೋರಾಟ ನಡೆಸುವ ಸಾಧ್ಯತೆಯಿರುವುದರಿಂದ, ಆಡಳಿತ ಪಕ್ಷದ ಶಾಸಕರು ಸರಿಯಾದ ಸಮಯಕ್ಕೆ ಸದನಕ್ಕೆ ಹಾಜರಾಗಬೇಕು. ಸರಕಾರ ಹಾಗೂ ಪಕ್ಷವನ್ನು ಸಮರ್ಥಿಸಿಕೊಳ್ಳುವ ಕೆಲಸವನ್ನು ಮಾಡಬೇಕು ಎಂದು ಸೂಚನೆ ನೀಡಲಾಗಿದೆ. ಪ್ರತಿಪಕ್ಷಗಳು ಸರಕಾರದ ಮೇಲೆ ಮಾಡುವ ಸುಳ್ಳು ಆರೋಪಕ್ಕೆ ತಕ್ಕ ಪ್ರತಿಕ್ರಿಯೆ ನೀಡದಿದ್ದರೆ, ಜನತೆಗೆ ಕೆಟ್ಟ ಸಂದೇಶ ರವಾನೆಯಾಗುತ್ತದೆ. ಆದ್ದರಿಂದ ಶಾಸಕರು, ಸಚಿವರು ಸರಕಾರವನ್ನು ಡಿಫೆಂಡ್ ಮಾಡಿಕೊಳ್ಳಲು ಸೂಕ್ತ ತಯಾರಿಯೊಂದಿಗೆ ಕಲಾಪಕ್ಕೆ ಹಾಜರಾಗಲು ಸೂಚನೆ ನೀಡಿದ್ದಾರೆ.

ಸಚಿವರಿಗೆ ಸಮರ್ಪಕ ಮಾಹಿತಿ ನೀಡಿ

ವಿವಿಧ ಇಲಾಖೆಗಳಲ್ಲಿ ಚರ್ಚೆಗೆ ಬರುವ ಸಾಧ್ಯತೆ ಇರುವ ವಿಷಯಗಳ ಕುರಿತು ಇಲಾಖಾ ಕಾರ್ಯದರ್ಶಿಗಳಿಂದ ಮುಖ್ಯಮಂತ್ರಿಗಳು ಸವಿಸ್ತಾರವಾಗಿ ಮಾಹಿತಿ ಪಡೆದರು. ಚರ್ಚೆಯ ಸಾಧ್ಯತೆ ಇರುವ ವಿಷಯಗಳ ಕುರಿತು ದತ್ತಾಂಶಗಳನ್ನು ಸಂಗ್ರಹಿಸಲು ಸಹ ಸೂಚನೆ ನೀಡಿದರು. ಎಲ್ಲ ಕಾರ್ಯದರ್ಶಿಗಳೂ, ಇಲಾಖಾ ಮುಖ್ಯಸ್ಥರು ಅಧಿವೇಶನದಲ್ಲಿ ಹಾಜರಿರಬೇಕು. ಸಚಿವರಿಗೆ ಸಮರ್ಪಕವಾಗಿ ಮಾಹಿತಿ ನೀಡಬೇಕು. ಆಯಾ ಇಲಾಖಾ ಸಚಿವರು ಚರ್ಚೆಯ ವಿಷಯಗಳಿಗೆ ಉತ್ತರಿಸಬೇಕು. ಅಗತ್ಯವಿದ್ದರೆ ನಾನು ಮಧ್ಯಪ್ರವೇಶಿಸುತ್ತೇನೆ ಎಂದು ಸಿಎಂ ತಿಳಿಸಿದರು. ನಿಮ್ಮ ಇಲಾಖೆಯ ವಿಷಯ ಇದ್ದಾಗ ಕಾರ್ಯದರ್ಶಿಗಳು ಖುದ್ದು ಹಾಜರಿದ್ದು, ಸಚಿವರಿಗೆ ಸಹಕಾರ ನೀಡಬೇಕು. ಕೇವಲ ಅಧೀನ ಅಧಿಕಾರಿಗಳನ್ನು ಕಳುಹಿಸಿ ಗೈರು ಹಾಜರಾಗುವಂತಿಲ್ಲ ಎಂದು ಸೂಚನೆ ನೀಡಿದರು.

ಕಂದಾಯ ಇಲಾಖೆಯ ಅಧಿಕಾರಿಗಳ ವರ್ಗಾವಣೆಗೆ ಚಿಂತನೆ

ದೀರ್ಘಕಾಲ ಒಂದೇ ಕಡೆ ಇರುವವರ ವರ್ಗಾವಣೆ?

ಬೆಂಗಳೂರು: ಹಲವು ವರ್ಷಗಳಿಂದ ಕಂದಾಯ ಇಲಾಖೆಯ ಆಯಕಟ್ಟಿನ ಜಾಗದಲ್ಲಿರುವ ಅಧಿಕಾರಿಗಳ ವಿರುದ್ಧ ಸಾಲು ಸಾಲು ಆರೋಪದ ಬೆನ್ನಲ್ಲೇ, ದೀರ್ಘಾವಧಿ ಒಂದೇ ಕಡೆ ಸೇವೆ ಸಲ್ಲಿಸುತ್ತಿರುವವರ ಪಟ್ಟಿ ತಯಾರಿಸಲು ಜಿಲ್ಲಾಧಿಕಾರಿಗಳಿಗೆ ರಾಜ್ಯ ಸರಕಾರ ಸೂಚನೆ ನೀಡಿದೆ.

ಕಳೆದ ವಿಧಾನಸೌಧದಲ್ಲಿ ನಡೆದ ಜಿಲ್ಲಾಧಿಕಾರಿ ಹಾಗೂ ಜಿಲ್ಲಾ ಪಂಚಾಯಿತಿ ಸಿಇಒಗಳ ಸಭೆಯಲ್ಲಿ, ಕಂದಾಯ ಇಲಾಖೆಯಲ್ಲಿ ಹಲವು ಅಧಿಕಾರಿಗಳು ಕಳೆದ ಹಲವು ವರ್ಷಗಳಿಂದ ಒಂದೇ ಕಡೆಯಲ್ಲಿದ್ದಾರೆ. ಈ ರೀತಿ ಇರುವ ಅಧಿಕಾರಿಗಳ ವಿರುದ್ಧ ಸಾಕಷ್ಟು ದೂರುಗಳಿವೆ ಎನ್ನುವ ವಿಷಯ ಪ್ರಸ್ತಾಪವಾಗಿತ್ತು. ಈ ಹಿನ್ನಲೆಯಲ್ಲಿ ಕಂದಾಯ ಇಲಾಖೆ ಪ್ರಧಾನ ಕಾರ್ಯದರ್ಶಿ, ಜಿಲ್ಲಾಧಿಕಾರಿಗಳಿಗೆ ಪತ್ರ ಬರೆದಿದ್ದು ಐದು ವರ್ಷಕ್ಕಿಂತ ಹೆಚ್ಚು ಕಾಲ ಒಂದೇ ಕಡೆಯಿರುವ ಅಧಿಕಾರಿಗಳ ಪಟ್ಟಿ ನೀಡುವಂತೆ ಸೂಚನೆ ನೀಡಿದ್ದಾರೆ.

ಸಿಎಂ ನೇತೃತ್ವದಲ್ಲಿ ನಡೆದ ಸಭೆಯಲ್ಲಿ, ಎಲ್ಲ ಜಿಲ್ಲಾಧಿಕಾರಿಗಳು, ಮುಖ್ಯ ಕಾರ್ಯ ನಿರ್ವಾಹಕ ಅಧಿಕಾರಿಗಳು ಜನರ ಸಮಸ್ಯೆಗಳನ್ನು ಜಿಲ್ಲಾಧಿಕಾರಿಗಳು ಸಕಾರಾತ್ಮಕವಾಗಿ ಮತ್ತು ಗುಣಾತ್ಮಕವಾಗಿ ಇತ್ಯರ್ಥಪಡಿಸಬೇಕು. ಜಿಲ್ಲಾ ಮಟ್ಟದಲ್ಲಿ ಯೋಜನೆಗಳು ಪರಿಣಾಮಕಾರಿಯಾಗಿ ಜಾರಿಯಾಗುವಂತೆ ಸಮನ್ವಯತೆ ಸಾಧಿಸುವಂತೆ ಕ್ರಮ ಕೈಗೊಳ್ಳುವ ನಿಟ್ಟಿನಲ್ಲಿ ತಮ್ಮ ಅಧೀನ ಅಧಿಕಾರಿ, ಸಿಬ್ಬಂದಿಗೆ ನಿರ್ದೇಶನ ನೀಡುವಂತೆ ಸೂಚಿಸಲಾಯಿತು.

ಕಚೇರಿಯಲ್ಲಿ ಉತ್ತಮ ಕಾರ್ಯಕ್ಷಮತೆ, ಶಿಸ್ತು ಪಾಲಿಸುವಂತೆ ಕ್ರಮ ವಹಿಸಲು ಮತ್ತು ಒಂದು ವೇಳೆ ಈ ದಿಸೆಯಲ್ಲಿ ನಿರ್ಲಕ್ಷ್ಯತೆ ತೋರಿದ ಅಧಿಕಾರಿ, ಸಿಬ್ಬಂದಿ ಮೇಲೆ ನಿಯಮಾನುಸಾರ ಸೂಕ್ತ ಶಿಸ್ತು ಕ್ರಮ ಕೈಗೊಳ್ಳುವಂತೆ ಸೂಚಿಸಲಾಗಿದೆ. ಯಾವುದೇ ಅಧಿಕಾರಿ, ನೌಕರರ ಬಗ್ಗೆ ಅಸಮರ್ಥತೆ ಅಥವಾ ದೂರುಗಳಿದ್ದಲ್ಲಿ ಅವರನ್ನು ವರ್ಗಾವಣೆ ಮಾಡಲು ಅಥವಾ ನಿಯಮಾನುಸಾರ ಶಿಸ್ತು ಕ್ರಮ ಕೈಗೊಳ್ಳಲು ಅಗತ್ಯವಿರುವ ಪ್ರಸ್ತಾವನೆ ಕಳುಹಿಸುವಂತೆ ಸೂಚಿಸಿದ್ದರು.

ಅಧಿಕಾರಾವಧಿಯ ವಿವರ ಪಟ್ಟಿ ಕಳುಹಿಸಿ: ಹಲವು ಅಧಿಕಾರಿಗಳು ಮತ್ತು ನೌಕರರು ಒಂದೇ ಕಚೇರಿ ಅಥವಾ ಒಂದೇ ಸ್ಥಳದಲ್ಲಿ ಅವಧಿ ಮೀರಿ ಕೆಲಸ ಮಾಡುತ್ತಿದ್ದು, ಇಂತಹವರ ವಿರುದ್ಧ ದೂರುಗಳನ್ನು ನೀಡಲಾಗಿದೆ. ಆದ್ದರಿಂದ ಒಂದೇ ಹುದ್ದೆ, ಸ್ಥಾನದಲ್ಲಿ ಅಥವಾ ಒಂದೇ ಸ್ಥಳದಲ್ಲಿ 5 ವರ್ಷ ಮೀರಿ ಇದ್ದಲ್ಲಿ ಮತ್ತು ಅಂತಹವರ ವಿರುದ್ಧ ದೂರುಗಳಿದ್ದಲ್ಲಿ ಅವರ ಅಧಿಕಾರಾವಧಿಯ ವಿವರಗಳೊಂದಿಗೆ ವಿವರವಾದ ಪಟ್ಟಿಯನ್ನು ಸರಕಾರಕ್ಕೆ ಕಳುಹಿಸಲು ಸೂಚಿಸಿದೆ. ಇದನ್ನು ಆದ್ಯತೆಯ ಮೇರೆಗೆ ಎಂದು ಪರಿಗಣಿಸುವಂತೆ ಪ್ರಧಾನ ಕಾರ್ಯದರ್ಶಿ ಪತ್ರದಲ್ಲಿ ಉಲ್ಲೇಖಿಸಿದ್ದಾರೆ.

ಆಯಕಟ್ಟಿನಲ್ಲಿ ಇರುವವರ ವರ್ಗಾವಣೆ

ದೀರ್ಘಕಾಲ ಒಂದೇ ಕಡೆಯಲ್ಲಿ ಅಧಿಕಾರಿಗಳಿದ್ದರೆ ಅಂತವರು ಸ್ಥಳೀಯರೊಂದಿಗೆ ಕೈಜೋಡಿಸುತ್ತಾರೆ. ಇದರಿಂದ ಭ್ರಷ್ಟಾಚಾರ ಸಾಧ್ಯತೆಯಿರುತ್ತದೆ. ಆದ್ದರಿಂದ ದೀರ್ಘಾವಧಿ ಕಾರ್ಯನಿರ್ವಹಿಸುವವರ ಪಟ್ಟಿಯನ್ನು ಪಡೆದು,ಹಂತ ಹಂತವಾಗಿ ವರ್ಗಾವಣೆ ಮಾಡುವ ಲೆಕ್ಕಾಚಾರದಲ್ಲಿ ಕಂದಾಯ ಇಲಾಖೆಯಿದೆ ಎಂದು ಮೂಲಗಳು ತಿಳಿಸಿವೆ.

- **ಐದು ವರ್ಷಕ್ಕಿಂತ ಹೆಚ್ಚು ಕಾಲ ಒಂದೆಡೆಯಿರುವವರ ಪಟ್ಟಿ ನೀಡಲು ಸೂಚನೆ**
- **ಸಾರ್ವಜನಿಕರರಿಂದ ಆರೋಪವಿರುವವರ ವರ್ಗಾವಣೆ ಮೊದಲು**

ಸಮಾಚಾರ ಸಣ್ಣದಲ್ಲ

ತೊಣಸಿಗೆರೆ ಗ್ರಾಮಕ್ಕೆ ನುಗ್ಗಿದ ಕರಡಿ ಸೆರೆ

ಬಳ್ಳಾರಿ: ತಾಲೂಕಿನ ಗೊಲ್ಲಲಿಂಗಮ್ಮನಹಳ್ಳಿ ಗ್ರಾ.ಪಂ. ವ್ಯಾಪ್ತಿಯ ತೊಣಸಿಗೆರೆ ಗ್ರಾಮದೊಳಗೆ ನುಗ್ಗಿ ಆತಂಕ ಸೃಷ್ಟಿಸಿದ್ದ ಕರಡಿಯನ್ನು ಅರಣ್ಯ ಇಲಾಖೆಯವರು ಸೆರೆಹಿಡಿದಿದ್ದಾರೆ. ಈಗ್ಗೆ ಮೂರ್ನಾಲ್ಕು ದಿನಗಳಿಂದ ಕರಡಿ ಗ್ರಾಮಸ್ಥರಿಗೆ ಕಾಟ ಕೊಡುತ್ತಿತ್ತು. ಊರ ಮಧ್ಯೆ ಬಂದು ಮನೆಗಳಲ್ಲಿ ಇಟ್ಟಿದ್ದ ಅಡುಗೆಎಣ್ಣೆ ಕುಡಿದು ಸಾಮಾನುಗಳನ್ನು ಚೆಲ್ಲಾಪಿಲ್ಲಿ ಮಾಡುತ್ತಿದೆ ಎಂದು ದೂರುಗಳು ಬಂದಿದ್ದವು. ಅರಣ್ಯ ಸಿಬ್ಬಂದಿ ಹುಡುಕಾಟ ನಡೆಸಿದ್ದರೂ ಕರಡಿ ಪತ್ತೆಯಾಗಿರಲಿಲ್ಲ. ಭಾನುವಾರ ಬೆಳಗಿನಜಾವ ಗಂಗಮ್ಮ ಎಂಬುವವರ ಹೋಟೆಲ್‌ಗೆ ನುಗ್ಗಿದೆ. ಜನರು ಕೂಗಾಡಿದಾಗ ಇಲ್ಲಿನ ಶಾಲೆಯ ಆವರಣದಲ್ಲಿ ಸೇರಿಕೊಂಡಿದೆ. ನಂತರ ಅರಣ್ಯ ಇಲಾಖೆಯವರು ಗ್ರಾಮಸ್ಥರ ಸಹಾಯದಿಂದ ಕರಡಿಯನ್ನು ಸೆರೆಹಿಡಿಯುವಲ್ಲಿ ಯಶಸ್ವಿಯಾಗಿದ್ದಾರೆ.

ಬೈಕ್‌ಗೆ ಕಾರು ಡಿಕ್ಕಿ: ಇಬ್ಬರ ಸಾವು

ಚಿತ್ರದುರ್ಗ: ಬೈಕ್‌ಗೆ ಕಾರು ಡಿಕ್ಕಿಹೊಡೆದ ಪರಿಣಾಮ ಸ್ಥಳದಲ್ಲೇ ಇಬ್ಬರು ಬೈಕ್ ಸವಾರರು ಸಾವನ್ನಪ್ಪಿದ ಘಟನೆ ಚಿತ್ರದುರ್ಗ ಜಿಲ್ಲೆ ಹೊಸದುರ್ಗ ತಾಲೂಕಿನ ಬೋಕಿಕೆರೆ ಗ್ರಾಮದಲ್ಲಿ ನಡೆದಿದೆ. ಚಿಕ್ಕಮಗಳೂರು ಜಿಲ್ಲೆ ಸಿದ್ದಾಪುರದ ಪ್ರವೀಣ್ (26) ಹಾಗೂ ಹೊಸದುರ್ಗ ತಾಲೂಕಿನ ಕಡಿವಾಣಕಟ್ಟೆಯ ಯೋಗೀಶ್ (27) ಮೃತ ದುರ್ದೈವಿಗಳು. ಹೊಸದುರ್ಗದಿಂದ ಸಿದ್ದಾಪುರಕ್ಕೆ ಬೈಕ್‌ನಲ್ಲಿ ತೆರಳುತ್ತಿದ್ದಾಗ ಅಪಘಾತ ಸಂಭವಿಸಿದೆ.

ಜಿಂಕೆ ಬೇಟೆ: ಮೂವರ ಬಂಧನ

ಧಾರವಾಡ: ಕಲಘಟಗಿ ವ್ಯಾಪ್ತಿಯಲ್ಲಿ ಜಿಂಕೆ ಬೇಟೆಯಾಡಿದ ಮೂವರು ಆರೋಪಿಗಳನ್ನು ಅರಣ್ಯಾಧಿಕಾರಿಗಳು ಬಂಧಿಸಿದ್ದಾರೆ. ಬಂಧಿತ ಆರೋಪಿಗಳು ರೈತರಾಗಿದ್ದು, ನಾಯಿಗಳ ಸಹಾಯದಿಂದ ಜಿಂಕೆಯನ್ನು ಬೇಟೆಯಾಡಿದ್ದಾರೆ ಎಂದು ಮೂಲಗಳು ತಿಳಿಸಿವೆ. ಅರಣ್ಯಾಧಿಕಾರಿಗಳು ವಾಹನಗಳನ್ನು ಪರಿಶೀಲಿಸಿದಾಗ ಜಿಂಕೆಮಾಂಸ ಪತ್ತೆಯಾಗಿದೆ. ಅರಣ್ಯಾಧಿಕಾರಿ ಅರುಣ್‌ಕುಮಾರ್ ಮಾತನಾಡಿ, ಶುಕ್ರವಾರ ಕಂಡ್ಲಿ ಗ್ರಾಮ ಅರಣ್ಯ ಪ್ರದೇಶದಲ್ಲಿ ದಾಳಿ ನಡೆಸಲಾಗಿತ್ತು. ಈ ವೇಳೆ ವಾಹನದಲ್ಲಿದ್ದ ಜಿಂಕೆ ಮಾಂಸ- ಕಾಲುಗಳನ್ನು ವಶಪಡಿಸಿಕೊಳ್ಳಲಾಗಿದೆ. ಕೃತ್ಯದಲ್ಲಿ ಭಾಗಿಯಾಗಿ ತಲೆಮರೆಸಿಕೊಂಡಿರುವ ಇನ್ನೂ ಮೂವರು ಆರೋಪಿಗಳಿಗಾಗಿ ಹುಡುಕಾಟ ಮುಂದುವರೆದಿದೆ.

ವಿರಾಮ
ಪ್ರತಿ ಭಾನುವಾರ

ಕೇಂದ್ರ ಸಚಿವ ರಾಮದಾಸ್ ಅಠಾವಳೆ ಹೇಳಿಕೆ

ಸಂವಿಧಾನ ಬಲಪಡಿಸಲು ಬಂದಿದ್ದೇವೆ

ಕೋಲಾರ: ಹೊಸ ಸರಕಾರ ಸಂವಿಧಾನ ಬದಲಾಯಿಸಲು ಅಲ್ಲ, ಅದನ್ನು ಬಲಪಡಿಸಲು ಬಂದಿದೆ ಎಂದು ಕೇಂದ್ರ ಸಾಮಾಜಿಕ ನ್ಯಾಯ ಮತ್ತು ಸಬಲೀಕರಣ ರಾಜ್ಯ ಸಚಿವ ರಾಮದಾಸ್ ಅಠಾವಳೆ ಸ್ಪಷ್ಟವಾಗಿ ಹೇಳಿದ್ದಾರೆ.

ಶ್ರೀನಿವಾಸಪುರ ತಾಲೂಕಿನ ಮಲ್ಲಗಾನಹಳ್ಳಿಯಲ್ಲಿ ಡಾ.ಬಿ.ಆರ್ ಅಂಬೇಡ್ಕರ್ ಹಾಗೂ ನಾಲ್ವಡಿ ಕೃಷ್ಣರಾಜ ಒಡೆಯರ್ ಅವರ ಪುತ್ಥಳಿ ಅನಾವರಣ ಮಾಡಿದ ನಂತರ ಸುದ್ದಿಗಾರರೊಂದಿಗೆ ಮಾತನಾಡಿದ ಅಠಾವಳೆ, ಎನ್‌ಡಿಎ ಸ್ಪಷ್ಟ ಬಹುಮತ ಪಡೆದಿದ್ದು ಪ್ರಧಾನಿ ಮೋದಿ ಅವರ ಜನಪ್ರಿಯತೆ ಕಡಿಮೆಯಾಗಿಲ್ಲ. ಜನಪ್ರಿಯತೆಗೆ ಧಕ್ಕೆತರಲು ರಾಜಕೀಯ ವಿರೋಧಿಗಳು ಪ್ರಯತ್ನಿಸಿದರೂ ಪ್ರಯೋಜನವಾಗಲಿಲ್ಲ. ಕಾಂಗ್ರೆಸ್ ಕಾಲದಲ್ಲಿ ಆಗದ ಅಭಿವೃದ್ಧಿ ಮೋದಿ ಆಡಳಿತದಲ್ಲಿ ಆಗಿದೆ. ಕರ್ನಾಟಕದಲ್ಲೂ ಈ ಬಾರಿ ನಮಗೆ ಉತ್ತಮ ಬೆಂಬಲ ಸಿಕ್ಕಿದೆ ಎಂದರು.

ಸುಳ್ಳು ಪ್ರಚಾರದಿಂದ ಹಿನ್ನಡೆ: ಮಧ್ಯಪ್ರದೇಶ, ಉತ್ತರಾಖಂಡ, ಹಿಮಾಚಲ ಎಲ್ಲೆಡೆ ಉತ್ತಮ ಮುನ್ನಡೆ ಬಂದಿದ್ದು, ಮಹಾರಾಷ್ಟ್ರದಲ್ಲಿ ಸಂವಿಧಾನ ಬದಲಾವಣೆ ಮಾಡುತ್ತಾರೆ ಎಂಬ ಸುಳ್ಳುಸುದ್ದಿ ಹರಡಿದ ಪರಿಣಾಮ ಕೊಂಚ ಹಿನ್ನಡೆ ಆಯಿತು. ಆದರೂ ಸ್ಪಷ್ಟ ಬಹುಮತದೊಂದಿಗೆ ಐದು ವರ್ಷ ಸರಕಾರ ನಿರಾತಂಕವಾಗಿ ಆಡಳಿತ ನಡೆಸಲಿದೆ. ಎನ್‌ಡಿಎ ಸರಕಾರದಲ್ಲಿ ಯಾವುದೇ ಭಿನ್ನಾಭಿಪ್ರಾಯ ಇಲ್ಲ. ಕಾಂಗ್ರೆಸ್‌ಗೆ 99 ಸ್ಥಾನ ಲಭಿಸಿದ್ದು ಬಿಜೆಪಿಗೆ 294 ಸ್ಥಾನ ಸಿಕ್ಕಿದೆ ಎಂದು ರಾಮದಾಸ್ ಅಠಾವಳೆ ತಿಳಿಸಿದರು. ಸಂಸದ ಎಂ.ಮಲ್ಲೇಶಬಾಬು, ದಳಪತಿ ಸಿ.ಎಂ.ಆರ್. ಶ್ರೀನಾಥ್,ಜಿಲ್ಲಾಧಿಕಾರಿ ಅಕ್ರಂ ಪಾಷ, ಎಸ್ಪಿ ಬಿ.ನಿಖಿಲ್ ಇದ್ದರು.

ಇಂಡಿಯಾ ಒಕ್ಕೂಟದಲ್ಲಿ ಒಡಕು ಸಾಧ್ಯತೆ

ಮುಂದಿನ ದಿನಗಳಲ್ಲಿ ಇಂಡಿಯಾ ಒಕ್ಕೂಟದಲ್ಲೂ ಒಡಕು ಉಂಟಾಗಬಹುದಾದ ಸಾಧ್ಯತೆ ದಟ್ಟವಾಗಿದೆ. ಆದರೆ ಚಂದ್ರಬಾಬು ನಾಯ್ಡು, ನಿತೀಶ್ ಕುಮಾರ್, ದೇವೇಗೌಡರು, ಪವನ್ ಕಲ್ಯಾಣ್ ನಮ್ಮ ಜೊತೆಗಿದ್ದಾರೆ. ನಮ್ಮ ವಿರೋಧಿಗಳಿಗೆ ಹೆಚ್ಚಿನ ಸ್ಥಾನ ಬಂದಿರಬಹುದು. ಆದರೆ ಪ್ರಜಾಪ್ರಭುತ್ವದ ತೀರ್ಪು ಒಪ್ಪಿ ನಡೆಯುತ್ತೇವೆ. ನಮಗೆ ಹಿನ್ನಡೆಯಾಗಲು ಕಾರಣ ಕುರಿತು ಆತ್ಮಾವಲೋಕನ ಮಾಡಲಿದ್ದೇವೆ ಎಂದು ಕೇಂದ್ರ ಸಚಿವ ಅಠಾವಳೆ ಹೇಳಿದರು.

ಭಾರತ ಕ್ರಿಕೆಟ್ ತಂಡದ ಆಟಗಾರ ಕೆ.ಎಲ್ ರಾಹುಲ್ ಮಂಗಳೂರಿನ ಐತಿಹಾಸಿಕ ಬಪ್ಪನಾಡು ಶ್ರೀ ದುರ್ಗಾಪರಮೇಶ್ವರಿ ಕ್ಷೇತ್ರಕ್ಕೆ ಭಾನುವಾರ ಭೇಟಿ ನೀಡಿದ್ದರು. ಪತ್ನಿ ಅತಿಯಾ ಶೆಟ್ಟಿ ಜತೆ ದೇಗುಲಕ್ಕೆ ತೆರಳಿ ದೇವರ ದರ್ಶನ ಪಡೆದು ಪೂಜೆ ನೆರವೇರಿಸಿದರು. ಈ ಸಂದರ್ಭದಲ್ಲಿ ಕ್ಷೇತ್ರದ ಅರ್ಚಕ ಗೋಪಾಲಕೃಷ್ಣ ಉಪಾಧ್ಯಾಯ ಅವರು ದೇವರಲ್ಲಿ ವಿಶೇಷ ಪ್ರಾರ್ಥನೆ ಸಲ್ಲಿಸಿ ರಾಹುಲ್‌ಗೆ ಪ್ರಸಾದ ನೀಡಿದರು

ಹೂಕೋಸಿನೊಳಗೆ ಹಾವು ಪ್ರತ್ಯಕ್ಷ

ಉಡುಪಿ: ಫ್ರಿಡ್ಜ್‌ನೊಳಗೆ ಇಟ್ಟಿದ್ದ ಹೂಕೋಸಿನೊಳಗೆ ಹಾವಿನ ಮರಿ ಕಂಡು ಮನೆ ಮಂದಿ ಹೌಹಾರಿದ ಘಟನೆ ಉಡುಪಿಯಲ್ಲಿ ನಡೆದಿದೆ. ಕಾಪು ತಾಲೂಕು ಪಡುಬಿದ್ರೆಯಲ್ಲಿ ಬೇಂಗ್ರೆಯ ಮಹಿಳೆಯೋರ್ವರು ಫ್ರಿಡ್ಜ್‌ನಲ್ಲಿ ತರಕಾರಿ ಇಟ್ಟಿದ್ದರು. ಅಡುಗೆ ಮಾಡುವುದಕ್ಕಾಗಿ ಫ್ರಿಡ್ಜ್‌ನಲ್ಲಿಟ್ಟಿದ್ದ ತರಕಾರಿ ತೆಗೆದು ಕತ್ತರಿಸಲು ಮುಂದಾಗಿದ್ದಾರೆ. ಈ ವೇಳೆ ಹೂಕೋಸಿನ ಒಳಭಾಗದಿಂದ ಹಾವಿನ ಮರಿ ಹೊರಗೆ ಬರುವುದನ್ನು ಕಂಡು ಹೌಹಾರಿದ್ದಾರೆ. ಕೈಯಲ್ಲಿದ್ದ ತರಕಾರಿಯನ್ನು ಚೆಲ್ಲಾಪಿಲ್ಲಿಯಾಗಿ ಬಿಟ್ಟು ಹೊರಕ್ಕೆ ಓಡಿದ್ದಾರೆ. ಬಳಿಕ ಉರಗ ತಜ್ಞರು ಹಾವನ್ನು ರಕ್ಷಿಸಿ ಕಾಡಿಗೆ ಬಿಟ್ಟಿದ್ದಾರೆ. ಇದು ಮರಿ ಹೆಬ್ಬಾವು ಎಂದು ಉರಗ ತಜ್ಞರು ಗುರುತಿಸಿದ್ದಾರೆ.

ಗ್ರಾಮಸ್ಥರಿಗೆ ಕಲುಷಿತ ನೀರು ಪೂರೈಕೆ ಆರೋಪ

ವಾಂತಿ-ಬೇಧಿ ಪ್ರಕರಣ: ಪಿಡಿಒ ಅಮಾನತಿಗೆ ಆದೇಶ

ಕಲುಷಿತ ನೀರು ಸೇವನೆಯಿಂದ ಅಸ್ವಸ್ಥರಾದ ಕಾಕಲವಾರ ಗ್ರಾಮಕ್ಕೆ ಜಿಪಂ ಮುಖ್ಯ ಕಾರ್ಯನಿರ್ವಾಹಕ ಅಧಿಕಾರಿ ಗರಿಮಾ ಪನ್ವಾರ್ ಅವರು ಭಾನುವಾರ ಭೇಟಿ ನೀಡಿ ಪರಿಶೀಲನೆ ನಡೆಸಿದರು.

ಯಾದಗಿರಿ: ಜಿಲ್ಲೆಯ ಗುರುಮಠಕಲ್ ತಾಲೂಕಿನ ಕಾಕಲವಾರ ಗ್ರಾಮದಲ್ಲಿ ಕಲುಷಿತ ನೀರು ಸೇವಿಸಿ 9 ಮಂದಿ ಅಸ್ವಸ್ಥ ಪ್ರಕರಣಕ್ಕೆ ಸಂಬಂಧಿಸಿದಂತೆ ಕರ್ತವ್ಯಲೋಪ ಆರೋಪದಡಿ ಗ್ರಾಮ ಪಂಚಾಯಿತಿ ಸಿಇಒ ಗರಿಮಾ ಪನ್ವಾರ್ ಆದೇಶಿಸಿದ್ದಾರೆ. ಕಾಕಲವಾರ ಗ್ರಾಮ ಪಂಚಾಯಿತಿ ಪಿಡಿಒ ಮಲ್ಲರೆಡ್ಡಿಯನ್ನು ಅಮಾನತು ಮಾಡಲಾಗಿದೆ. ಗ್ರಾಮದ ಮೂರು ಕೊಳವೆಬಾಗಳ ನೀರು ಕುಡಿಯಲು ಯೋಗ್ಯವಲ್ಲ ಎಂದು ವರದಿ ಬಂದರೂ, ಅದೇ ನೀರು ಪೂರೈಸಿದ ಪರಿಣಾಮ ಕಲುಷಿತ ನೀರನ್ನು ಸೇವಿಸಿದ 10ಕ್ಕೂ ಹೆಚ್ಚು ಜನರು ವಾಂತಿ-ಬೇಧಿಯಿಂದ ಅಸ್ವಸ್ಥರಾಗಿ ಆಸ್ಪತ್ರೆಯಲ್ಲಿ ದಾಖಲಾಗಿದ್ದಾರೆ.

ವಾಲ್ಮೀಕಿ ನಿಗಮದ ಪ್ರಕರಣ | ಜಮೀನು ಮಾರಿದ 18 ಜನರಿಗೆ ನೋಟಿಸ್

ಹಗರಣ: ಶಾಸಕ ದದ್ದಲ್‌ಗಾಗಿ ಇ.ಡಿ ಹುಡುಕಾಟ

ರಾಯಚೂರು: ಜಾರಿ ನಿರ್ದೇಶನಾಲಯದ ಅಧಿಕಾರಿಗಳ ಹುಡುಕಾಟದ ಮಧ್ಯೆ ಶಾಸಕ ಹಾಗೂ ವಾಲ್ಮೀಕಿ ನಿಗಮದ ಅಧ್ಯಕ್ಷ ಬಸವನಗೌಡ ದದ್ದಲ್ ರಾಯಚೂರಿನಲ್ಲಿ ಪ್ರತ್ಯಕ್ಷರಾಗಿದ್ದು, ಬಿಳಿಕಾರಿನಲ್ಲಿ ಮಂತ್ರಾಲಯದತ್ತ ಪ್ರಯಾಣಿಸಿದ ದೃಶ್ಯ ಪತ್ತೆಯಾಗಿದೆ.

ಶನಿವಾರ ಸಂಜೆ ರಾಯಚೂರಿಗೆ ಆಗಮಿಸಿದ್ದ ದದ್ದಲ್ ಭಾನುವಾರ ಕಾರಿನಲ್ಲಿ ಮಂತ್ರಾಲಯದತ್ತ ತೆರಳಿದರು ಎಂದು ಹೇಳಲಾಗಿದೆ. ಇದಕ್ಕೆ ಸಂಬಂಧಿಸಿದ ಚಿತ್ರ ಲಭ್ಯವಾಗಿದ್ದು, ಬೆಳಗಿನಜಾವ ಬೇರೊಬ್ಬರ ಕಾರಿನಲ್ಲಿ ಮುಚ್ಚಿದ ಕಿಟಕಿಯಲ್ಲಿ ಕನ್ನಡಕಧಾರಿ ದದ್ದಲ್ ಮುಖ ಕಾಣುತ್ತಿದೆ. ಜಾರಿ ನಿರ್ದೇಶನಾಲಯ ಸೋಮವಾರ ವಿಚಾರಣೆಗೆ ಹಾಜರಾಗುವಂತೆ ಬಸವನಗೌಡ ದದ್ದಲ್‌ಗೆ ನೋಟಿಸ್ ನೀಡಿದೆ. ಇ.ಡಿ ಮುಂದೆ ದದ್ದಲ್ ಹಾಜರಾಗುತ್ತಾರೆಯೇ, ಇಲ್ಲವೇ ಎನ್ನುವ ಕುತೂಹಲ ತೀವ್ರವಾಗಿದೆ.

ದದ್ದಲ್‌ಗೆ ಬಂಧನ ಭೀತಿ: ಮಾಜಿ ಸಚಿವ ಬಿ. ನಾಗೇಂದ್ರ, ಬಂಧನದ ನಂತರ ಬಸವನಗೌಡ ದದ್ದಲ್‌ಗೆ ಬಂಧನದ ಭೀತಿ ತೀವ್ರವಾಗಿದೆ. ದದ್ದಲ್ ತಮ್ಮ ಪುತ್ರ ತ್ರಿಶೂಲ್ ಹಾಗೂ ಪತ್ನಿಯ ಸಹೋದರಿಯ ಪುತ್ರ ಕಾರ್ತಿಕ್ , ಆಂಜನೇಯ ಹಾಗೂ ಇತರರ ಹೆಸರಿನಲ್ಲಿ ಖರೀದಿಸಿದ ಜಮೀನಿಗೆ ಸಂಬಂಧಿಸಿದ ದಾಖಲೆ ಪತ್ತೆಯಾದ ಹಿನ್ನೆಲೆಯಲ್ಲಿ ವಾಲ್ಮೀಕಿ ನಿಗಮದ ಅಧ್ಯಕ್ಷರು ತೀವ್ರ ಒತ್ತಡಕ್ಕೆ ಗುರಿಯಾಗಿದ್ದಾರೆ.

ಜಮೀನು ಮಾರಿದ ಕುಟುಂಬಕ್ಕೆ ಸಂಕಷ್ಟ: ದದ್ದಲ್ ಮತ್ತು ಕುಟುಂಬಕ್ಕೆ ಸಂಬಂಧಿಸಿದವರಿಗೆ ಜಮೀನು ಮಾರಾಟ ಮಾಡಿದ 18 ಜನರಿಗೆ ಇ.ಡಿ. ನೋಟಿಸ್ ನೀಡಿ, ಜು. 18 ರಂದು ವಿಚಾರಣೆಗೆ ಹಾಜರಾಗುವಂತೆ ಸೂಚಿಸಿದೆ. ಆಶಾಪುರ ರಸ್ತೆಯಲ್ಲಿರುವ ಲಕ್ಷ್ಮೀದೇವಿ, ಜಮೀನು ಮಾರಾಟ ಮತ್ತು ಇ.ಡಿ. ವಿಚಾರಣೆಯಿಂದ ಆತಂಕಗೊಂಡಿದ್ದು, ಮಾಧ್ಯಮಗಳ ಮುಂದೆ ಕಣ್ಣೀರಿಟ್ಟ ಘಟನೆ ನಡೆಯಿತು. ನಾಲ್ಕು ಎಕರೆ ಜಮೀನು ಮಾರಾಟಕ್ಕೆ ಸಂಬಂಧಿಸಿ ಮೂರು ಚೆಕ್ ಗಳಲ್ಲಿ ತಲಾ 25 ಲಕ್ಷ ಹಾಗೂ ಒಂದು ಚೆಕ್ ನಲ್ಲಿ 14 ಲಕ್ಷ ರು. ಪಾವತಿಸಲಾಗಿದೆ. ಆದರೆ ಉಳಿದ 3.30 ಕೋಟಿ ರು.ಗಳನ್ನು ನಗದಾಗಿ ಪಾವತಿಸಿರುವುದು ಜಮೀನು ಮಾರಾಟ ಮಾಡಿದ ಕುಟುಂಬ ಸಂಕಷ್ಟಕ್ಕೆ ಗುರಿಯಾಗುವಂತೆ ಮಾಡಿದೆ. ಲಕ್ಷ್ಮೀದೇವಿಯನ್ನು ಭೇಟಿಯಾದ ಮಾಧ್ಯಮಗಳ ಮುಂದೆ ನಾನು ಜಮೀನು ಮಾರಾಟ ಮಾಡಿ ತಪ್ಪು ಮಾಡಿದೆ. ಈಗ ನಾನು ಈ ಪ್ರಕರಣದಲ್ಲಿ ಸಿಕ್ಕಿಕೊಳ್ಳುವಂತಾಗಿದೆ. ನನಗೆ ಮೋಸ ಮಾಡಲಾಗಿದೆ ಎಂದು ಕಣ್ಣೀರಿಟ್ಟಿದ್ದಾರೆ.

10 ಕೋಟಿ ರು. ಮೌಲ್ಯದ ಮತ್ಸ್ಯ ಉತ್ಪನ್ನ ಭಸ್ಮ

ಮೀನು ಫ್ಯಾಕ್ಟರಿಗೆ ಬೆಂಕಿ

ಮಂಗಳೂರು: ಇಲ್ಲಿನ ಕೈಗಾರಿಕಾ ವಲಯದಲ್ಲಿ ಕಾರ್ಯಾಚರಣೆ ನಡೆಸುತ್ತಿರುವ ಅಥೆಂಟಿಕ್ ಓಷನ್ ಟ್ರೆಷರ್‌ನಲ್ಲಿ ಆಕಸ್ಮಿಕ ಬೆಂಕಿ ಅವಘಡ ಭಾನುವಾರ ಮಧ್ಯಾಹ್ನ ಸಂಭವಿಸಿದೆ.

ಕಂಪನಿಯಲ್ಲಿ ದುರಸ್ತಿ ಕಾರ್ಯ ನಡೆಯುತ್ತಿರುವ ಕಾರಣ ನೌಕರರು ಯಾರೂ ಇರಲಿಲ್ಲ. ಹಾಗಾಗಿ ಯಾವುದೇ ಪ್ರಾಣ ಹಾನಿ ಸಂಭವಿಸಿಲ್ಲ ಎಂದು ಅಥೆಂಟಿಕ್ ಓಷನ್ ಟ್ರೆಷರ್‌ನ ಮೂಲವೊಂದು ಮಾಹಿತಿ ನೀಡಿದೆ. ಕಂಪನಿಯ ಕೋಲ್ಡ್ ಸ್ಟೋರ್ ಸೆಕ್ಷನ್ ಮತ್ತು ಕಟ್ಟಿಂಗ್ ಸೆಕ್ಷನ್‌ಗಳಲ್ಲಿ ದುರಸ್ತಿ ಕಾರ್ಯನಡೆಯುತ್ತಿತ್ತು. ಈ ವೇಳೆ ಕೋಲ್ಡ್ ಸ್ಟೋರೇಜ್ ಸೆಕ್ಷನ್‌ನಲ್ಲಿ ಆಕಸ್ಮಿಕವಾಗಿ ಬೆಂಕಿ ತಗುಲಿ ಅವಘಡ ಸಂಭವಿಸಿದೆ ಎಂದು ತಿಳಿದುಬಂದಿದೆ. ಘಟನೆಯಿಂದ ಸುಮಾರು 10 ಕೋಟಿ ರು. ಮೌಲ್ಯದ ಮತ್ಸ್ಯ ಉತ್ಪನ್ನಗಳು ಬೆಂಕಿಗಾಹುತಿಯಾಗಿವೆ ಎಂದು ತಿಳಿದುಬಂದಿದೆ. ಕೈಗಾರಿಕಾ ವಲಯ ಎಂಆರ್‌ಪಿಎಲ್, ಗೇಲ್ ಇಂಡಿಯಾ ಕಂಪನಿಗಳ ಅಗ್ನಿಶಾಮಕ ವಾಹನಗಳು ಸ್ಥಳಕ್ಕೆ ಧಾವಿಸಿ ಬೆಂಕಿ ನಂದಿಸುವಲ್ಲಿ ಯಶಸ್ವಿಯಾಗಿವೆ. ಅಥೆಂಟಿಕ್ ಓಷನ್ ಟ್ರೆಷರ್ ಕಂಪನಿಯು ಮೀನುಗಳನ್ನು ಸ್ವಚ್ಛಗೊಳಿಸಿ ಮಾಂಸದ ರೂಪಕ್ಕೆ ತಂದು ವಿದೇಶಗಳಿಗೆ ರಫ್ತು ಮಾಡುವ ಕಂಪನಿಯಾಗಿದೆ.

{ **ಜಗದೀಶ್ ಶೆಟ್ಟರ್** } ಸಂಸದ

ಭ್ರಷ್ಟಾಚಾರದ ವಿಚಾರದಲ್ಲಿ ಜಾತಿ ತರಲೇಬಾರದು. ಭ್ರಷ್ಟಾಚಾರ, ಹಗರಣಕ್ಕೆ ಜಾತಿ ಸಂಬಂಧ ಇರಲ್ಲ. ಪ್ರಧಾನಿ ನರೇಂದ್ರ ಮೋದಿ ಹಿಂದುಳಿದ ವರ್ಗದಿಂದ ಬಂದವರು. ಅವರ ವಿರುದ್ಧ ಕಾಂಗ್ರೆಸ್ ಹೋರಾಟ ಮಾಡಲಿಲ್ಲವೇ? ಅವರ ವಿರುದ್ಧ ಎಷ್ಟು ಆರೋಪ ಮಾಡಿದರು. ಈಗ ಭ್ರಷ್ಟಾಚಾರ ಆರೋಪ ಬಂದೊಡನೆ ಹಿಂದುಳಿದ ವರ್ಗದ ಲೇಬಲ್ ಹಚ್ಚಿಕೊಳ್ಳುತ್ತಿದ್ದಾರೆ.

ಕೃಷಿಹೊಂಡಕ್ಕೆ ಬಿದ್ದು ಪ್ರೇಮಿಗಳ ಆತ್ಮಹತ್ಯೆ

ಚಿಕ್ಕಬಳ್ಳಾಪುರ: ಅಂತರ್ಜಾತಿ ವಿವಾಹಕ್ಕೆ ಕುಟುಂಬಸ್ಥರು ಅಡ್ಡಿಯಾಗಿದ್ದ ಪರಿಣಾಮ ಪ್ರಿಯತಮನೊಂದಿಗೆ ವಿವಾಹಿತ ಯುವತಿ ಕೃಷಿಹೊಂಡದಲ್ಲಿ ಮುಳುಗಿ ಆತ್ಮಹತ್ಯೆ ಮಾಡಿಕೊಂಡಿರುವ ಘಟನೆ ಚಿಕ್ಕಬಳ್ಳಾಪುರ ಜಿಲ್ಲೆಯ ಚಿಂತಾಮಣಿ ತಾಲ್ಲೂಕಿನ ಮಿಣಿಹಾರ ಮುದ್ದಲಹಳ್ಳಿ ಗ್ರಾಮದಲ್ಲಿ ನಡೆದಿದೆ .

ಚೇಳೂರು ತಾಲೂಕಿನ ಪೆದ್ದಪಲ್ಲಿ ಗ್ರಾಮದ ಅನುಷಾ (19) ಹಾಗೂ ಎಂ. ಮುದ್ದಲಹಳ್ಳಿಯ ವೇಣು (21) ಆತ್ಮಹತ್ಯೆಗೆ ಶರಣಾದ ಪ್ರೇಮಿಗಳು. ಕಳೆದ ಎರಡು ವರ್ಷಗಳಿಂದ ಇಬ್ಬರೂ ಪ್ರೀತಿಸುತ್ತಿದ್ದರು. ಯುವಕ ಪರಿಶಿಷ್ಟ ಜಾತಿಗೆ ಸೇರಿದ್ದು , ಯುವತಿ ಒಕ್ಕಲಿಗ ಜಾತಿಗೆ ಸೇರಿದ್ದರಿಂದ ಅಂತರ್ಜಾತಿ ವಿವಾಹಕ್ಕೆ ಆಕೆಯ ಕುಟುಂಬದವರು ಒಪ್ಪದೆ ಒಂದು ತಿಂಗಳ ಹಿಂದೆ ಬೇರೊಬ್ಬ ಯುವಕನ ಜೊತೆ ವಿವಾಹ ಮಾಡಿದ್ದರು. ಆಘಾತಕ್ಕೊಂದು ತವರುಮನೆಗೆ ಬಂದಿದ್ದ ಅನುಷಾ ತನ್ನ ಪ್ರಿಯಕರ ವೇಣು ಜೊತೆ ಸಂಪರ್ಕ ಇಟ್ಟುಕೊಂಡಿದ್ದಳು. ನಮ್ಮನ್ನು ಜೊತೆಯಲ್ಲಿ ಬದುಕಲು ಬಿಡುವುದಿಲ್ಲ ಎಂದು ತಿಳಿದ ಪ್ರೇಮಿಗಳು ಮಣಿಹಾರ ಮುದ್ದಹಳ್ಳಿಯ ಕೃಷಿಹೊಂಡಕ್ಕೆ ಬಿದ್ದು ಆತ್ಮಹತ್ಯೆ ಮಾಡಿಕೊಂಡಿದ್ದಾರೆ.

ಪತ್ರಿಕೋದ್ಯಮದ ಸೇವೆ ಗುರುತಿಸಿ ಪತ್ರಕರ್ತ ಅನಿಲ್ ಎಚ್.ಟಿ.ಗೆ ವಿಶೇಷ ಗೌರವ

ಕೊಡಗು ವಿಶ್ವವಾಣಿ ವರದಿಗಾರನಿಗೆ ದತ್ತಿನಿಧಿ ಪ್ರಶಸ್ತಿ

ಮಡಿಕೇರಿ: ಕಾಸರಗೋಡು ಕನ್ನಡ ಪತ್ರಕರ್ತರ ಕ್ಷೇಮಾಭಿವೃದ್ಧಿ ಸಂಘ ಮತ್ತು ಕರ್ನಾಟಕ ಕಾರ್ಯನಿರತ ಪತ್ರಕರ್ತರ ಸಂಘದಿಂದ ಸೀತಂಗೋಳಿಯಲ್ಲಿ ನಡೆದ ಕಾರ್ಯಕ್ರಮದಲ್ಲಿ ವಿಶ್ವವಾಣಿ ಪತ್ರಿಕೆಯ ಕೊಡಗು ಜಿಲ್ಲಾ ವರದಿಗಾರ ಎಚ್.ಟಿ.ಅನಿಲ್ ಅವರಿಗೆ 'ಸಮಾಜಸೇವಕ ಅಶ್ರಫ್ ಷಾ ಮಂತೂರು ದತ್ತಿನಿಧಿ ಪ್ರಶಸ್ತಿ' ನೀಡಿ ಗೌರವಿಸಲಾಯಿತು.

ಕಳೆದ ಮೂರು ದಶಕದಿಂದ ಪತ್ರಿಕೋದ್ಯಮದಲ್ಲಿನ ಇವರ ಸೇವೆಯನ್ನು ಪರಿಗಣಿಸಿ ಈ ಪ್ರಶಸ್ತಿ ನೀಡಲಾಯಿತು. ಪತ್ರಕರ್ತ ಅನಿಲ್ ಈವರೆಗೆ ಅತ್ಯುತ್ತಮ ವರದಿಗಳಿಗಾಗಿ 60 ಪ್ರಶಸ್ತಿಗಳನ್ನು ಪಡೆದಿದ್ದಾರೆ. ಈ ಕಾರ್ಯಕ್ರಮದಲ್ಲಿ 16 ಪತ್ರಕರ್ತರಿಗೆ ದತ್ತಿ ಪ್ರಶಸ್ತಿಗಳನ್ನು ನೀಡಲಾಯಿತು.

ಮುಖ್ಯಮಂತ್ರಿಗಳ ಮಾಧ್ಯಮ ಸಲಹೆಗಾರ ಕೆ.ವಿ.ಪ್ರಭಾಕರ, ಪತ್ರಕರ್ತರ ಸಂಘದ ರಾಜ್ಯಾಧ್ಯಕ್ಷ ಶಿವಾನಂದ ತಗಡೂರು, ಗಡಿ ಪ್ರಾಧಿಕಾರದ ಅಧ್ಯಕ್ಷ ಸೋಮಣ್ಣ ಬೇವಿನಮರದ, ಮಂಜೇಶ್ವರ ಶಾಸಕ ಅಶ್ರಫ್, ಕಾಸರಗೋಡು ಕನ್ನಡ ಪತ್ರಕರ್ತರ ಸಂಘದ ಅಧ್ಯಕ್ಷ ರವಿ ನಾಯ್ಕಾಪು, ಸಂಘದ ಅಧ್ಯಕ್ಷ ಅಬೂಬಕರ್ ಸುಬ್ಬಯ್ಯ ಕಟ್ಟೆ ಇದ್ದರು.

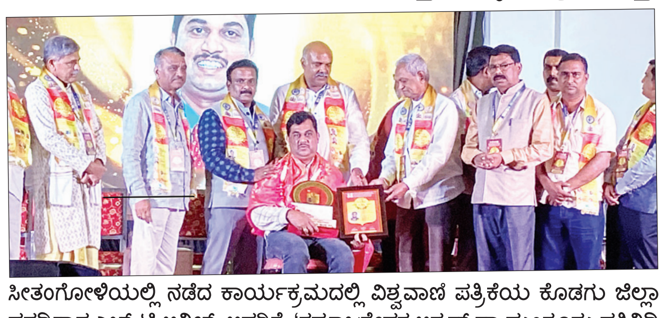

ಸೀತಂಗೋಳಿಯಲ್ಲಿ ನಡೆದ ಕಾರ್ಯಕ್ರಮದಲ್ಲಿ ವಿಶ್ವವಾಣಿ ಪತ್ರಿಕೆಯ ಕೊಡಗು ಜಿಲ್ಲಾ ವರದಿಗಾರ ಎಚ್.ಟಿ.ಅನಿಲ್ ಅವರಿಗೆ 'ಸಮಾಜಸೇವಕ ಅಶ್ರಫ್ ಷಾ ಮಂತೂರು ದತ್ತಿನಿಧಿ ಪ್ರಶಸ್ತಿ' ನೀಡಿ ಗೌರವಿಸಲಾಯಿತು. ಮುಖ್ಯಮಂತ್ರಿಗಳ ಮಾಧ್ಯಮ ಸಲಹೆಗಾರ ಕೆ.ವಿ.ಪ್ರಭಾಕರ, ಪತ್ರಕರ್ತರ ಸಂಘದ ರಾಜ್ಯಾಧ್ಯಕ್ಷ ಶಿವಾನಂದ ತಗಡೂರು ಮತ್ತಿತರರು ಇದ್ದರು.

ದತ್ತಿ ಪ್ರಶಸ್ತಿಗೆ ವಿಶ್ವೇಶ್ವರ ಭಟ್ ಭಾಜನ

ಬ್ರಹ್ಮೈಕ್ಯ ಎಡನೀರು ಶ್ರೀ ಕೇಶವನಾಂದ ಭಾರತೀ ಸ್ವಾಮೀಜಿ ಸ್ಮರಣಾರ್ಥ ಶ್ರೀಮಠ ನೀಡುವ ದತ್ತಿ ಪ್ರಶಸ್ತಿಗೆ ಭಾಜನರಾಗಿದ್ದ 'ವಿಶ್ವವಾಣಿ' ಪ್ರಧಾನ ಸಂಪಾದಕರಾದ ವಿಶ್ವೇಶ್ವರ ಭಟ್ ಅನಾರೋಗ್ಯದ ಕಾರಣ ಕಾರ್ಯಕ್ರಮದಲ್ಲಿ ಪಾಲ್ಗೊಂಡಿರಲಿಲ್ಲ. ವಿಶ್ವೇಶ್ವರ ಭಟ್ ಶೀಘ್ರ ಆರೋಗ್ಯವಂತರಾಗಲಿ ಎಂದೂ ಸಂಘಟಕರು ಕಾರ್ಯಕ್ರಮದಲ್ಲಿ ಹಾರೈಸಿದರು.

ಮುಡಾ ಹಗರಣದಲ್ಲಿ ಹುರುಳಿಲ್ಲ: ಸುಧಾಕರ

ಹುಬ್ಬಳ್ಳಿ: ಮುಡಾ ಹಗರಣದಲ್ಲಿ ಯಾವುದೇ ಹುರುಳಿಲ್ಲ. ಈಗಾಗಲೇ ಮುಖ್ಯಮಂತ್ರಿ ಸಿದ್ದರಾಮಯ್ಯನವರು ರಾಜ್ಯದ ಜನತೆಗೆ ತಿಳಿಸಿದ್ದಾರೆ ಎಂದು ಸಚಿವ ಡಿ. ಸುಧಾಕರ ಹೇಳಿದರು.

ಸುದ್ದಿಗಾರರೊಂದಿಗೆ ಮಾತನಾಡಿದ ಅವರು, ಬಿಜೆಪಿ ಅವರು ಮೊಸರಿನಲ್ಲಿ ಕಲ್ಲು ಹುಡುಕುವ ಕೆಲಸ ಮಾಡುತ್ತಿದ್ದಾರೆ. ಅವರಿಗೆ ಬೇರೆ ಏನೂ ಕೆಲಸವಿಲ್ಲ. ಸಿಎಂ ರಾಜಕೀಯ ಇತಿಹಾಸದಲ್ಲಿ ಕಳಂಕರಹಿತವಾಗಿ ಹೊರಗೆ ಬಂದವರು. ಅವರು ಯಾವುದೇ ಒಂದು ಜಾಗದ ವಿಚಾರದಲ್ಲಿ ಭ್ರಷ್ಟಾಚಾರ ಮಾಡಲು ಸಾಧ್ಯವಿಲ್ಲ. ಬಿಜೆಪಿಯವರು ಮಾಡುತ್ತಿರುವ ಆರೋಪ ಸರಿಯಲ್ಲ. ಸಿಎಂ ಮುಡಾ ಸರಿ ಮಾಡುತ್ತೇವೆ ಎಂದು ಹೇಳಿದ್ದಾರೆ. ಬಿಜೆಪಿ ಕಾಲದಲ್ಲಿ ಹಗರಣವಾಗಿದೆ ಎಂದರು.

ವಾಲ್ಮೀಕಿ ಹಗರಣದಲ್ಲಿ ಎಸ್‌ಐಟಿ ತನಿಖೆ ವೇಳೆ ಇಡಿ ಪ್ರವೇಶ ವಿಚಾರವಾಗಿ ಪ್ರತಿಕ್ರಿಯಿಸಿ, ಈ ಕುರಿತು ತನಿಖೆ ನಡೆಯುತ್ತಿದೆ. ಇದು ಬ್ಯಾಂಕ್ ಹಾಗೂ ಕಾರ್ಪೊರೇಷನ್‌ಗೆ ಸಂಬಂಧಿಸಿದ್ದು. ನಾಗೇಂದ್ರ ಅವರ ಗಮನಕ್ಕೆ ಇದು ಬಂದಿರಲಿಲ್ಲ. ಇ.ಡಿ. ಅಥವಾ ಸಿಬಿಐಯಾದರು ವಿಚಾರಣೆ ಮಾಡಲಿ. ರಾಜ್ಯ ಸರಕಾರ ಎಸ್‌ಐಟಿ ನೇಮಕ ಮಾಡಿದೆ. ಅವರು ತನಿಖೆ ಮಾಡುತ್ತಿದ್ದಾರೆ ಎಂದರು.

ವಿಶ್ವವಾಣಿ

ಸಂಪಾದಕೀಯ

ಬಾಲ ಗರ್ಭಿಣಿಯರ ಹೆಚ್ಚಳ; ಸಾಮಾಜಿಕ ಪಿಡುಗು

ರಾಜ್ಯದಲ್ಲಿ ಅಪ್ರಾಪ್ತ ವಯಸ್ಸಿನಲ್ಲೇ ಗರ್ಭ ಧರಿಸುತ್ತಿರುವ ಪ್ರಕರಣಗಳು ಹೆಚ್ಚಳವಾಗುತ್ತಿದ್ದು, ಕಳೆದ ಮೂರು ವರ್ಷದಲ್ಲಿ 1,33,962 ಲಕ್ಷ ಬಾಲ ಗರ್ಭಿಣಿಯರು ಪತ್ತೆಯಾಗಿವೆ ಎಂಬ ವರದಿ ಆತಂಕ ಮೂಡಿಸಿದೆ. ಬಾಲ್ಯದಲ್ಲೇ ಗರ್ಭ ಧರಿಸಿದರೆ ಬಾಲಕಿಯರ ಆರೋಗ್ಯದ ಮೇಲೆ ಗಂಭೀರ ಪರಿಣಾಮಗಳು ಉಂಟಾಗುತ್ತವೆ. ಬಾಲಕಿಯರು ಗರ್ಭ ಧರಿಸಿದ ವೇಳೆ ಗರ್ಭಪಾತ, ಅವಧಿ ಪೂರ್ವ ಪ್ರಸವ, ದೈಹಿಕ ನ್ಯೂನತೆ ಹೊಂದಿರುವ ಶಿಶು ಜನನ ಸೇರಿದಂತೆ ಅನೇಕ ಸಮಸ್ಯೆಗಳು ಎದುರಾಗುತ್ತವೆ. ಬಾಲ ಗರ್ಭಿಣಿಯರ ಆರೋಗ್ಯದ ಮೇಲೂ ವ್ಯತಿರಿಕ್ತ ಪರಿಣಾಮ ಉಂಟಾಗುತ್ತದೆ. ಮಗು ಜನನದ ಬಳಿಕ ಬಾಲ ಬಾಣಂತಿಯರು ರಕ್ತ ಹೀನತೆ, ಅಧಿಕ ರಕ್ತದೊತ್ತಡ ಸೇರಿದಂತೆ ಹಲವು ಆರೋಗ್ಯ ಸಮಸ್ಯೆಗಳಿಗೆ ತುತ್ತಾಗುವ ಭೀತಿ ಇದೆ. ಬಾಲ ಗರ್ಭಿಣಿಯರಿಗೆ ಜನಿಸುವ ಶಿಶುಗಳು ಅತಿ ಕಡಿಮೆ ತೂಕ ಹೊಂದಿರುವ ಸಾಧ್ಯತೆ ಹೆಚ್ಚಾಗಿರುತ್ತದೆ. ಜತೆಯಲ್ಲೇ ಶಿಶುಗಳಿಗೆ ಜನನದಲ್ಲೇ ಹಲವು ಆರೋಗ್ಯ ಸಮಸ್ಯೆಗಳು ಇರುತ್ತವೆ. ಬಾಲ ಗರ್ಭಿಣಿಯರಿಗೆ ಸೂಕ್ತ ಸಮಯಕ್ಕೆ ವೈದ್ಯಕೀಯ ನೆರವು ಕೂಡ ಸಿಗುತ್ತಿಲ್ಲ. ಅವರಿಗೆ ಸೂಕ್ತ ರೀತಿಯಲ್ಲಿ ಆರೈಕೆಯನ್ನೂ ಮಾಡಲಾಗುತ್ತಿಲ್ಲ. ಮಗು ಜನಿಸಿದ ಬಳಿಕ ತಾಯಿ, ಮಗು ಎರಡಕ್ಕೂ ಸೂಕ್ತ ಸೌಲಭ್ಯ ಸಿಗುತ್ತಿಲ್ಲ. ಇನ್ನು ಬಹುತೇಕ ಸಂದರ್ಭಗಳಲ್ಲಿ ಗರ್ಭಪಾತ ಆಗುತ್ತಿದೆ. ಈ ವೇಳೆ ಕೂಡಾ ಬಾಲ ಬಾಣಂತಿಯರು ಮಾನಸಿಕ ಹಾಗೂ ದೈಹಿಕ ಆಘಾತಕ್ಕೆ ತುತ್ತಾಗುತ್ತಾರೆ. ಬಾಲ್ಯದಲ್ಲೇ ಗರ್ಭ ಧರಿಸುವ ಬಾಲಕಿಯರು ಸಹಜವಾಗಿಯೇ ತಮ್ಮ ಶಿಕ್ಷಣ ಪೂರ್ಣಗೊಳಿಸುವುದಕ್ಕೆ ಸಾಧ್ಯ ಆಗಿರುವುದಿಲ್ಲ. ಹೀಗಾಗಿ, ಅವರು ವಯಸ್ಕರಾದ ಬಳಿಕ ಒಳ್ಳೆಯ ಉದ್ಯೋಗಕ್ಕೆ ಸೇರುವುದಕ್ಕೂ ಸಾಧ್ಯವಾಗುವುದಿಲ್ಲ. ಹೀಗಾಗಿ, ಜೀವನ ಪರ್ಯಂತ ಆರ್ಥಿಕವಾಗಿಯೂ ಹಿಂದುಳಿಯುವ ಸಾಧ್ಯತೆ ಇರುತ್ತದೆ. ಬಾಲಕಿಯರು ಅಪ್ರಾಪ್ತ ವಯಸ್ಸಿನಲ್ಲೇ ಗರ್ಭ ಧರಿಸುವ ಪ್ರಕರಣಗಳು ಸಾಮಾಜಿಕ ಪಿಡುಗಾಗಿ ಪರಿವರ್ತನೆಯಾಗಿದ್ದು, ಸಮಾಜಿಕ ವ್ಯವಸ್ಥೆ ಮೇಲೂ ದುಷ್ಪರಿಣಾಮ ಬೀರುತ್ತಿದೆ. ಆದ್ದರಿಂದ ಇದಕ್ಕೆ ಕಡಿವಾಣ ಹಾಕುವಲ್ಲಿ ಸಮಾಜದ ಪ್ರತಿಯೊಬ್ಬರೂ ಶ್ರಮಿಸಬೇಕಿದೆ.

ಸೊಂಪಾದಕೀಯ

ಅನಿಮಲ್ ನಟನ ಮಾನವೀಯತೆ

ಚಿತ್ರರಂಗದಲ್ಲಿ ಸಿನಿಮಾ ನಟರ ಸಂಭಾವನೆ ವಿಷಯದಲ್ಲಿ ಯಾವಾಗ್ಲೂ ಚರ್ಚೆಗಳು ಆಗ್ತಾನೇ ಇರ್ತವೆ. ಅದ್ರಲ್ಲೂ ನಿರ್ಮಾಪಕರ ಕಡೆಯಿಂದ, ಅಯ್ಯೋ ಸ್ಟಾರ್ ನಟರು ಬಾಯಿಗೆ ಬಂದಂಗೆ ಸಂಭಾವನೆ ಕೇಳ್ತಾರೆ ಅನ್ನೋ ಭಾವನೆಗಳು ವ್ಯಕ್ತ ಆಗ್ತಾನೇ ಇರ್ತವೆ. ಅದು ಸಹಜ. ಯಾಕಂದ್ರೆ, ಸಿನಿಮಾ ಗೆಲ್ಲೋದು, ಸೋಲೋದು ಯಾರಿಗೂ ಗೊತ್ತಿರಲ್ಲ. ಗೆದ್ದರೆ ಸರಿ. ಕೊಟ್ಟ ದುಡ್ಡಿಗೆ ರಿಟರ್ನ್ ಆಗಿ ಲಾಭ ಬರುತ್ತೆ. ಆದ್ರೆ ಹೆಚ್ಚು ಕಮ್ಮಿ ಆಗಿ ಸಿನಿಮಾ ಹೊಗೆ ಹಾಕಿಸ್ಕೊಂಡ್ರೆ ಅಲ್ಲಿಂದ ನಟ ಮತ್ತು ನಿರ್ಮಾಪಕರ ನಡುವೆ ಹಗೆತನ ಶುರು ಆಗುತ್ತೆ. ಆದರೆ ಅಲ್ಲೊಬ್ಬರು ಇಲ್ಲೊಬ್ಬರು ನಟರು ಸಿನಿಮಾ ಸೋತಾಗ ತಮ್ಮ ಕೋಟಿಗಟ್ಟಲೆ ಸಂಭಾವನೆಯಲ್ಲಿ ಒಂದಿಷ್ಟು ಹಣ ವಾಪಸ್ ಕೊಡುವ ದೊಡ್ಡ ಮನಸ್ಸು ಹೊಂದಿರುತ್ತಾರೆ. ಅಥವಾ ಆ ನಿರ್ಮಾಪಕರ ಮುಂದಿನ ಚಿತ್ರಕ್ಕೆ ಕಾಲ್ ಶೀಟ್ ಕೊಟ್ಟು ಕಡಿಮೆ ಸಂಭಾವನೆ ತೆಗೆದುಕೊಳ್ಳುವ ಪರಿಪಾಠವೂ ಇದೆ. ನಮ್ಮ ಕನ್ನಡದ ಅಂಬರೀಷ್ ಮತ್ತು ತಮಿಳಿನ ರಜನೀಕಾಂತ್ ಇಂಥ ನಟರುಗಳಲ್ಲಿ ಒಬ್ಬರು. ಆದರೆ ನಿರ್ಮಾಪಕ ಏನಾದ್ರೂ ಮಾಡಿಕೊಳ್ಳಲಿ, ನನ್ ದುಡ್ಡು ನಂಗ್ ಬಂದ್ ಬಿಡ್ಬೇಕು ಅನ್ನೋ ನಟರೂ ಇದ್ದಾರೆ. ಅಣ್ಣಾ, ಮೊದ್ಲೇ ಲಾಸಲ್ಲಿದ್ದೀನಿ, ಈಗ ನೀವು ಬಾಕಿ ಸಂಭಾವನೆ ಕೊಡ್ಲೇಬೇಕು ಅಂತ ಹಠ ಹಿಡಿದ್ರೆ, ನಾನು ನೇಣು ಹಾಕಿಕೊಳ್ಳಬೇಕಾಗುತ್ತೆ ಅಂತ ನಿರ್ಮಾಪಕ ಹೇಳಿದ್ರೆ, ಆಯ್ತು, ಮೊದ್ಲು ನನ್ನ ಹಣ ಕೊಟ್ಟು ಆಮೇಲೆ ನೇಣು ಹಾಕಿಕೊ ಅಂತ ಹೇಳೋ ಮಹಾನುಭಾವರೂ ಇದ್ದಾರೆ. ಆದರೆ ಮೊದಲು ಹೇಳಿದ ಅಂಬಿ, ರಜನಿ ಸಾಲಿಗೆ ಈಗ ಬಾಲಿವುಡ್ ನಟ ರಣ್‌ಬೀರ್ ಕಪೂರ್ ಸೇರಿಕೊಂಡಿದ್ದಾರೆ. ದೊಡ್ಡ ಸಿನಿಮಾ ಮಾಡುತ್ತಿರುವ ನಿರ್ಮಾಪಕರಿಗೆ ಹೆಚ್ಚಿನ ಹೊರೆ ಆಗಬಾರದು ಅನ್ನೋ ಕಾರಣಕ್ಕೆ ತಮ್ಮ ಮುಂದಿನ ಚಿತ್ರದ ಸಂಭಾವನೆಯನ್ನು ಅರ್ಧಕ್ಕರ್ಧ ಕಡಿಮೆ ಮಾಡಿಕೊಂಡಿ ದ್ದಾರೆ ರಣಬೀರ್. ಹಾಗಾಗಿ ಇತ್ತೀಚಿಗೆ ಅನಿಮಲ್ ಅನ್ನೋ ಸಿನಿಮಾ ಮಾಡಿದ್ದರೂ, ರಣಬೀರ್ ಕಪೂರ್ ಮಾನವೀಯ ಗುಣಗಳನ್ನು ತೋರಿಸಿದ್ದಾರೆ. ಅನಿಮಲ್ ಚಿತ್ರದ ನಾಯಕನ ಹ್ಯುಮ್ಯಾನಿಟಿ ಇದು ಎಂದು ಬಾಲಿವುಡ್ ಮಂದಿ ರಣಬೀರ್‌ನ ಬೆನ್ನು ತಟ್ಟುತ್ತಿದ್ದಾರಂತೆ.

ಸಂಪಾದಕರ ಸದ್ಯಶೋಧನೆ

ಇಂದು ಇದ್ದಂತೆ ನಾಳೆ ಇರೊಲ್ಲ

ಜಗತ್ತಿನ ದೊಡ್ಡ ದೊಡ್ಡ ಬಹುರಾಷ್ಟ್ರೀಯ ಕಂಪನಿಗಳು ವಿಶ್ವದೆಲ್ಲೆಡೆ ಇರುವ ಬೇರೆ ಕಂಪನಿಗಳು ಏನು ಮಾಡುತ್ತಿವೆ ಎಂಬ ಬಗ್ಗೆ ಮೈಯೆಲ್ಲ ಕಣ್ಣಾಗಿ ನೋಡುತ್ತಾ ಕುಳಿತಿರುತ್ತವೆ. ತಮ್ಮ ಪ್ರತಿಸ್ಪರ್ಧಿ ಕಂಪನಿಗಳಷ್ಟೇ ಅಲ್ಲ, ಸಣ್ಣ ಪುಟ್ಟ ಕಂಪನಿಗಳು ಸಹ ಏನು ಮಾಡುತ್ತಿವೆ ಎಂಬ ಬಗ್ಗೆ ಕಾಲಕಾಲಕ್ಕೆ ತಮ್ಮದೇ ಜಾಲಗಳನ್ನು ಬಳಸಿ, ಮಾಹಿತಿಯನ್ನು ಪಡೆಯುತ್ತಿರುತ್ತವೆ. ಈ ರೀತಿ ಮಾಹಿತಿ ಪಡೆಯಲೆಂದೇ, ಸಾವಿರಾರು ಕೋಟಿ ರುಪಾಯಿ ಹಣವನ್ನು ವ್ಯಯಿಸುತ್ತವೆ. ಯಾವುದೋ ಒಂದು ಕಂಪನಿ ಸಿದ್ಧಪಡಿಸುವ ವಸ್ತು ಅಥವಾ ಉತ್ಪನ್ನ, ಈಗಾಗಲೇ ಮಾರುಕಟ್ಟೆಯಲ್ಲಿರುವ ತನ್ನ ಪ್ರಾಡಕ್ಟನ್ನು ಹಿಂದಕ್ಕೆ ಹಾಕಬಹುದು ಎಂಬ ಆತಂಕ ಅದನ್ನು ಸದಾ ಕಾಡುತ್ತಿರುತ್ತದೆ. ಈ ಕಾರಣಕ್ಕಾಗಿ ತಮ್ಮ ಪ್ರತಿಸ್ಪರ್ಧಿಗಳ ಮೇಲೆ ಹದ್ದಿನಗಣ್ಣನ್ನು ನೆಟ್ಟಿರುತ್ತವೆ. 2013 ರ ಕೊನೆಯಲ್ಲಿ ಒಂದು ದಿನ ಅನಿರೀಕ್ಷಿತವಾಗಿ, ಇಸ್ರೇಲ್ ಮೂಲದ ವಾಜ್ (Waze) ಕಂಪನಿಯ ಸಂಸ್ಥಾಪಕರಲ್ಲೊಬ್ಬನಾದ ಉರಿ ಲೆವಿನ್‌ಗೆ ಗೂಗಲ್ ಕಂಪನಿಯಿಂದ ಒಂದು ಇಮೇಲ್ ಬಂದಿತು – 'ನಾವು ನಿಮ್ಮನ್ನು ಇಸ್ರೇಲಿನ ನಿಮ್ಮ ಕಚೇರಿಯಲ್ಲಿ ಭೇಟಿ ಮಾಡಲು ಉತ್ಸುಕರಾಗಿದ್ದೇವೆ. ಸಮಯ ಮತ್ತು ದಿನಾಂಕವನ್ನು ನಿಗದಿಪಡಿಸಿ. ಇನ್ನು ಮೂರು ದಿನಗಳೊಳಗೆ ಭೇಟಿ ಸಾಧ್ಯವಾಗುವುದಾದರೆ ಒಳ್ಳೆಯದು.' ಆರು ವರ್ಷಗಳ ಹಿಂದಷ್ಟೇ ವಾಜ್ ಕಂಪನಿ ಆರಂಭವಾಗಿತ್ತು. ಆ ಹೆಸರಿನ ಕಂಪನಿ ಇದೆ ಎಂಬುದು ಹೊರ ಜಗತ್ತಿಗಲ್ಲ, ಇಸ್ರೇಲಿಗರಿಗೇ ಹೆಚ್ಚು ಜನರಿಗೆ ಗೊತ್ತಿರಲಿಲ್ಲ. ಕಾರಣ ಆ ಸಂಸ್ಥೆಯಲ್ಲಿ ಕೇವಲ ಹನ್ನೆರಡು ಜನ ಮಾತ್ರ ಕೆಲಸ ಮಾಡುತ್ತಿದ್ದರು. ವಾಜ್ ನಲ್ಲಿ ಏನು ನಡೆಯುತ್ತಿದೆ ಎಂಬುದು ಅದೇ ಕಟ್ಟಡದಲ್ಲಿ ಕಾರ್ಯನಿರ್ವಹಿಸುವ ಇತರರಿಗೂ ಗೊತ್ತಿರಲಿಲ್ಲ. 'ಫ್ರೀಮ್ಯಾಪ್ ಇಸ್ರೇಲ್' ಎಂಬ ಹೆಸರಿನಲ್ಲಿ ಆರಂಭವಾದ ಸಂಸ್ಥೆ ನಂತರ ವಾಜ್ ಎಂದು ತನ್ನ ಹೆಸರನ್ನು ಬದಲಿಸಿಕೊಂಡಿತು. ಸ್ಮಾರ್ಟ್ ಫೋನ್ ಮೂಲಕ ಸ್ಯಾಟಲೈಟ್ ನೇವಿಗೇಶನ್ ಸಾಫ್ಟ್‌ವೇರ್ ಅಭಿವೃದ್ಧಿಪಡಿಸುವುದರಲ್ಲಿ ನಿರತವಾದ ವಾಜ್, ಜಿಪಿಎಸ್ ತಂತ್ರಜ್ಞಾನದಲ್ಲಿ ಅಸಾಧಾರಣ ಸಾಧನೆಯನ್ನು ಮಾಡುವುದರತ್ತ ದಾಪುಗಾಲು ಹಾಕಿತ್ತು. ಈ ಸಂಗತಿ ಗೂಗಲ್‌ಗೆ ಹೇಗೋ ಗೊತ್ತಾಗಿಬಿಟ್ಟಿತು. ವಾಜ್ ಅಭಿವೃದ್ಧಿಪಡಿಸುತ್ತಿರುವ ತಂತ್ರಜ್ಞಾನ, ತನ್ನ ಹಿಡಿತದಲ್ಲಿರುವ ಜಿಪಿಎಸ್ ಮಾರುಕಟ್ಟೆಯನ್ನು ಕಬಳಿಸಿಬಿಡಬಹುದು ಎಂದು ಗೂಗಲ್‌ಗೆ ಅನಿಸಿತು. ಈ ಬೆಳವಣಿಗೆ ಗಮನಕ್ಕೆ ಬರುತ್ತಿದ್ದಂತೆ ಹಠಾತ್ ಎಚ್ಚರಗೊಂಡ ಗೂಗಲ್, ವಾಜ್ ಸಂಸ್ಥಾಪಕರನ್ನು ಸಂಪರ್ಕಿಸಿತು. ಇಮೇಲ್ ಕಳಿಸಿದ ಮೂರನೇ ದಿನ ಗೂಗಲ್ ಪ್ರತಿನಿಧಿಗಳು ಇಸ್ರೇಲಿನ ಟೆಲ್ ಅವಿವ್ ನಲ್ಲಿರುವ ವಾಜ್ ಕಚೇರಿಯಲ್ಲಿ ಹಾಜರಿದ್ದರು. ಗೂಗಲ್ ಪ್ರತಿನಿಧಿಗಳು ಒಂದು ಪುಟದ ಒಪ್ಪಂದ ಪತ್ರವನ್ನು ಹಿಡಿದಿದ್ದರು. 'ನೀವು ಒಪ್ಪುವುದಾದರೆ, 1.15 ಶತಕೋಟಿ ಅಮೆರಿಕನ್ ಡಾಲರ್ ನಗದು ಹಣ ನೀಡಿ, ನಿಮ್ಮ ಕಂಪನಿಯನ್ನು ಖರೀದಿಸಲು ನಾವು ಸಿದ್ಧ. ನಿಮ್ಮ ಕಂಪನಿ ಹೆಸರನ್ನು ನಾವೇನೂ ಬದಲಿಸುವುದಿಲ್ಲ. ಅದು ಹಾಗೇ ಇರಲಿ. ಇಡೀ ವ್ಯವಹಾರ ಒಂದು ವಾರದೊಳಗೆ ಮುಗಿಯುತ್ತದೆ' ಎಂದು ಬರೆದಿತ್ತು. 'ಯೋಚಿಸಲು ನಮಗೆ ಕಾಲಾವಕಾಶ ಬೇಕು' ಎಂದು ವಾಜ್ ಸಂಸ್ಥಾಪಕರು ಹೇಳಿದರು. ಆದರೆ ಗೂಗಲ್ ಪ್ರತಿನಿಧಿಗಳು ಕೇಳುವ ಮನಸ್ಥಿತಿಯಲ್ಲಿ ಇರಲಿಲ್ಲ. 'ನಿಮಗೆ ಇನ್ನೂ ಹೆಚ್ಚಿನ ಹಣ ಬೇಕಾದರೆ ಹೇಳಿ. ನಾವು ಅದಕ್ಕೂ ಸಿದ್ಧರಿದ್ದೇವೆ' ಎಂದು ಗೂಗಲ್ ಪ್ರತಿನಿಧಿಗಳು ಹೇಳಿದಾಗ, ಆ ಒಪ್ಪಂದದಿಂದ ಹೊರಬರುವ ಅಥವಾ ಕಾಲ ನೂಕುವ ಪ್ರಶ್ನೆಯೇ ಇರಲಿಲ್ಲ. ಅತ್ಯಂತ ಪ್ರೀತಿಯಿಂದ ಕಟ್ಟಿದ ಆ ಕಂಪನಿಯನ್ನು ಗೂಗಲ್‌ಗೆ ಮಾರಾಟ ಮಾಡಲು ಒಪ್ಪಿದರು. ಇಡೀ ವ್ಯವಹಾರ ಹತ್ತು ದಿನಗಳಲ್ಲಿ ಮುಗಿದು ಹೋಯಿತು. ಅಲ್ಲಿಗೆ ಗೂಗಲ್ ತನ್ನ ಜಿಪಿಎಸ್ ಮಾರುಕಟ್ಟೆಯನ್ನು ಸದ್ದಿಲ್ಲದೇ ಕಬಳಿಸಲು ಹೊರಟಿದ್ದ ವಾಜ್ ಕಂಪನಿಯನ್ನು ನುಂಗಿ ನೀರು ಕುಡಿಯಿತು. ಗೂಗಲ್ ಮ್ಯಾಪ್ ಎಲ್ಲರಿಗೂ ಗೊತ್ತು. ಆ ಹೆಸರನ್ನು ಕೇಳದವರಿಲ್ಲ. ವಾಜ್ ಹೆಸರು ನೂರರಲ್ಲಿ ನಾಲ್ಕೈದು ಮಂದಿಗೆ ಗೊತ್ತಿದ್ದಿರಬಹುದು. ಅಂದು ವಾಜ್‌ನ್ನು ಖರೀದಿಸದಿದ್ದರೆ ಗೂಗಲ್ ಮ್ಯಾಪ್ ಕತೆ ಏನಾಗುತ್ತಿತ್ತೋ?

ಇಬ್ರಾಹಿಂಗೆ ಪವಾರ್ ಫೋನು ಮಾಡಿದ್ದೇಕೆ?

ಮೂರ್ತಿಪೂಜೆ

ಆರ್.ಟಿ.ವಿಠ್ಠಲಮೂರ್ತಿ

vveditoped@gmail.com

ಮಹಾರಾಷ್ಟ್ರದ ಎನ್.ಸಿ.ಪಿ ನಾಯಕ ಶರದ್ ಪವಾರ್ ಮೊನ್ನೆ ಕರ್ನಾಟಕದ ಮುಸ್ಲಿಂ ಲೀಡರ್ ಸಿ.ಎಂ.ಇಬ್ರಾಹಿಂ ಅವರಿಗೆ ಫೋನು ಮಾಡಿದ್ದಾರೆ. ಮುಂಬರುವ ದಿನಗಳಲ್ಲಿ ಜಾತ್ಯಾತೀತ ಶಕ್ತಿಗಳ ಬಲವನ್ನು ಹೆಚ್ಚಿಸುವ ಅನಿವಾರ್ಯತೆಯ ಬಗ್ಗೆ ಚರ್ಚಿಸಿ ಒಂದು ಪ್ರಪೋಸಲ್ಲು ಕೊಟ್ಟಿದ್ದಾರೆ. ಕರ್ನಾಟಕದಲ್ಲಿ ತಮ್ಮ ನೇತೃತ್ವದ ರಾಷ್ಟ್ರೀಯವಾದಿ ಕಾಂಗ್ರೆಸ್ ಪಕ್ಷಕ್ಕೆ ನೀವು ಅಧ್ಯಕ್ಷರಾಗಬೇಕು ಮತ್ತು ಮುಂದಿನ ದಿನಗಳಲ್ಲಿ ಅದೊಂದು ಶಕ್ತಿಯಾಗಿ ನೆಲೆ ನಿಲ್ಲಲು ಶ್ರಮಿಸಬೇಕು ಎಂಬುದು ಶರದ್ ಪವಾರ್ ಅವರು ಕೊಟ್ಟ ಪ್ರಪೋಸಲ್ಲು.

ಅಂದ ಹಾಗೆ ಕಳೆದ ವಿಧಾನಸಭಾ ಚುನಾವಣೆಗೂ ಮುನ್ನ ಕಾಂಗ್ರೆಸ್ ತೊರೆದು ಜೆಡಿಎಸ್ ಪಾಳಯ ಸೇರಿದ್ದ ಸಿ.ಎಂ. ಇಬ್ರಾಹಿಂ ಅವರು ಪಕ್ಷದ ಅಧ್ಯಕ್ಷರಾಗಿ ಇಡೀ ರಾಜ್ಯ ಸುತ್ತಿದ್ದರು. 2023 ರ ವಿಧಾನಸಭಾ ಚುನಾವಣೆಯಲ್ಲಿ ಅತಂತ್ರ ಫಲಿತಾಂಶ ಬರುವುದು ನಿಶ್ಚಿತವಾದ್ದರಿಂದ ಜೆಡಿಎಸ್ ಮತ್ತು ಬಿಜೆಪಿ ಪರಸ್ಪರ ಕೈಗೂಡಿಸಿ ಸರಕಾರ ರಚಿಸುವುದು ಗ್ಯಾರಂಟಿ ಅಂತ ನಂಬಿದ್ದರು. ಹೀಗೆ ಬಿಜೆಪಿ-ಜೆಡಿಎಸ್ ಮೈತ್ರಿಕೂಟ ಸರಕಾರ ರಚನೆಯಾದರೆ ಪಕ್ಷದ ರಾಜ್ಯಾಧ್ಯಕ್ಷರಾದ ತಮಗೆ ಉಪಮುಖ್ಯಮಂತ್ರಿ ಹುದ್ದೆ ಇಲ್ಲವೇ ಪ್ರಬಲ ಮಂತ್ರಿಗಿರಿ ಸಿಗುತ್ತದೆ ಎಂದು ಇಬ್ರಾಹಿಂ ಭಾವಿಸಿದ್ದರು. ಆದರೆ ರಾಷ್ಟ್ರ ರಾಜಕಾರಣದಲ್ಲಿ ಬಿಜೆಪಿ ವಿರುದ್ಧ ಮುಸ್ಲಿಮರ ಮತಗಳು ಕನ್‌ಸಾಲಿಡೇಟ್ ಆಗಿದ್ದ ಪರಿಣಾಮವಾಗಿ ಕರ್ನಾಟಕದಲ್ಲೂ ಅವು ಕಾಂಗ್ರೆಸ್ ಪಾಲಾದವು.

ಹೀಗಾಗಿ ತಮ್ಮ ಸಮುದಾಯದ ಇಬ್ರಾಹಿಂ ಜೆಡಿಎಸ್ ರಾಜ್ಯಾಧ್ಯಕ್ಷರಾಗಿದ್ದರೂ ಮುಸ್ಲಿಮರು ಆ ಪಕ್ಷದ ಕೈಹಿಡಿಯಲಿಲ್ಲ. ಕೆಲವು ಕ್ಷೇತ್ರಗಳಲ್ಲಿ ಬಿಜೆಪಿಗೆ ಪರ್ಯಾಯವಾಗಿ ಜೆಡಿಎಸ್ ಅನ್ನು ಗೆಲ್ಲಿಸಬೇಕಾದ ಅನಿವಾರ್ಯತೆಯಿಂದ ಮುಸ್ಲಿಂ ಮತಗಳು ಜೆಡಿಎಸ್‌ಗೆ ಬಂದವೇ ಹೊರತು ಒಟ್ಟಾರೆಯಾಗಿ ಆ ಮತಗಳು ಜೆಡಿಎಸ್ ಬಲವನ್ನು ಹೆಚ್ಚಿಸಲಿಲ್ಲ. ಯಾವಾಗ ಈ ಬೆಳವಣಿಗೆ ನಡೆಯಿತೋ? ಆಗ ಜೆಡಿಎಸ್ ನಾಯಕರಾದ ದೇವೇಗೌಡ ಮತ್ತು ಕುಮಾರಸ್ವಾಮಿ ಅವರು ಇಬ್ರಾಹಿಂ ವಿಷಯದಲ್ಲಿ ನಿರಾಸಕ್ತಿ ತೋರಿಸತೊಡಗಿದರು. ಈ ನಿರಾಸಕ್ತಿ ಮುಂದುವರಿದ ಕಾಲದಲ್ಲೇ ಜೆಡಿಎಸ್ ಮತ್ತು ಬಿಜೆಪಿ ಮೈತ್ರಿಯ ಮಾತುಕತೆ ಶುರುವಾಯಿತು.

ಆದರೆ ಬಿಜೆಪಿ ಜತೆಗಿನ ಮಾತುಕತೆಯ ವಿಷಯದಲ್ಲಿ ಪಕ್ಷದ ರಾಜ್ಯಾಧ್ಯಕ್ಷರಾದರೂ ಇಬ್ರಾಹಿಂ ಅವರನ್ನು ವಿಶ್ವಾಸಕ್ಕೆ ತೆಗೆದುಕೊಳ್ಳದ ಕುಮಾರಸ್ವಾಮಿ ಅವರು ತಾವೇ ನೇರವಾಗಿ ಮೋದಿ-ಅಮಿತ್ ಶಾ ಅವರ ಜತೆ ಮಾತುಕತೆ ನಡೆಸಿದರು. ಫೈನಲ್ಲಿ ತಮ್ಮ ತಂದೆ ದೇವೇಗೌಡರನ್ನು ಮೋದಿಯವರ ಮುಂದೆ ಕೂರಿಸಿ ಸೆಟ್ಲ್‌ಮೆಂಟ್ ಮಾಡಿಕೊಂಡರು. ಯಾವಾಗ ಈ ಬೆಳವಣಿಗೆ ನಡೆಯಿತೋ? ಆಗ ಕ್ರುದ್ಧರಾದ ಸಿ.ಎಂ.ಇಬ್ರಾಹಿಂ, ಪಕ್ಷ ತಮ್ಮದೇ ಎಂದು ಗಲಾಟೆ ಎಬ್ಬಿಸಿದರು. ಆದರೆ ಈ ಗಲಾಟೆಯಿಂದ ಅವರು ಜೆಡಿಎಸ್ ಪಕ್ಷವನ್ನೇನೂ ನಿಯಂತ್ರಣಕ್ಕೆ ತೆಗೆದುಕೊಳ್ಳಲು ಆಗಲಿಲ್ಲ. ಸಾಲದೆಂಬಂತೆ ದೇವೇಗೌಡ-ಕುಮಾರಸ್ವಾಮಿ ಜೋಡಿ ವ್ಯವಸ್ಥಿತವಾಗಿ ರಾಜ್ಯಾಧ್ಯಕ್ಷ ಸ್ಥಾನದಿಂದ ಇಬ್ರಾಹಿಂ ಅವರನ್ನು ಕೆಳಗಿಳಿಸಿತು.

ಮುಂದೆ ಈ ಪ್ರಕರಣ ನ್ಯಾಯಾಲಯದ ಮೆಟ್ಟಿಲೇರಿದರೂ ಅದರಿಂದ ಇಬ್ರಾಹಿಂ ಅವರಿಗೆ ಹೇಳಿಕೊಳ್ಳುವಂತಹ ಅನುಕೂಲವೇನೂ ಆಗಲಿಲ್ಲ. ಈ ಮಧ್ಯೆ ಮುಖ್ಯಮಂತ್ರಿ ಸಿದ್ದರಾಮಯ್ಯ ಜತೆಗಿನ ಸ್ನೇಹಕ್ಕೆ ರೀಚಾರ್ಜ್ ಮಾಡಲು ಇಬ್ರಾಹಿಂ ಪ್ರಯತ್ನಿಸಿದರೂ ಸಿದ್ದರಾಮಯ್ಯ ಅದಕ್ಕೆ ರೆಡಿ ಇರಲಿಲ್ಲ. ಹೀಗಾಗಿ ಕರ್ನಾಟಕದ ಮಾತಿನ ಮಲ್ಲ ಇಬ್ರಾಹಿಂ ಮೌನಕ್ಕೆ ಶರಣಾಗಿದ್ದರು. ಹೀಗೆ ಮೌನಕ್ಕೆ ಶರಣಾಗಿದ್ದ ಅವರಿಗೆ ಮೊನ್ನೆ ವಿಸ್ಮಯ ಕಾದಿತ್ತು. ಅರ್ಥಾತ್, ಮಹಾರಾಷ್ಟ್ರದ ಮಾಜಿ ಮುಖ್ಯಮಂತ್ರಿ, ಎನ್‌ಸಿಪಿ ನಾಯಕ ಶರದ್ ಪವಾರ್ ಅವರು ಇಬ್ರಾಹಿಂ ಅವರಿಗೆ ಫೋನು ಮಾಡಿದ್ದಾರೆ. ಅಷ್ಟೇ ಅಲ್ಲ, ದೇಶದಲ್ಲಿ ಜಾತ್ಯಾತೀತ ಶಕ್ತಿಗಳನ್ನು ಬಲಪಡಿಸುವ ಅಗತ್ಯವಿದ್ದು ಈ ಹಿನ್ನೆಲೆಯಲ್ಲಿ ನೀವು ನಮ್ಮ ಜತೆಗಿರಬೇಕು ಎಂದಿದ್ದಾರೆ.

ಅಂದ ಹಾಗೆ, ಕರ್ನಾಟಕದಲ್ಲಿ ತಮ್ಮ ನೇತೃತ್ವದ ಎನ್‌ಸಿಪಿಗೆ ಇಬ್ರಾಹಿಂ ಅಧ್ಯಕ್ಷರಾದರೆ ಹಲವು ಅನುಕೂಲಗಳಿವೆ ಎಂಬುದು ಪವಾರ್ ಲೆಕ್ಕಾಚಾರ. ಎಷ್ಟೇ ಆದರೂ ಮುಂಬೈ-ಕರ್ನಾಟಕ ಮಾತ್ರವಲ್ಲದೆ ಕರ್ನಾಟಕದ ಗಡಿ ಜಿಲ್ಲೆಗಳಲ್ಲಿ ಮರಾಠ ಮತದಾರರ ಪವರ್ ಹೆಚ್ಚಾಗಿದೆ. ಸುಮಾರು ಐವತ್ತಕ್ಕೂ ಹೆಚ್ಚು ಕ್ಷೇತ್ರಗಳಲ್ಲಿ ಮರಾಠ ಮತದಾರರ ಮತಗಳು ಸಾಲಿಡ್ಡಾಗಿವೆ.ನಾಳೆ ಇಲ್ಲಿ ಎನ್‌ಸಿಪಿ ತಲೆ ಎತ್ತಿದರೆ ಮರಾಠ ಮತಬ್ಯಾಂಕಿನ ಮೇಜರ್ ಷೇರನ್ನು ಸೆಳೆಯಬಹುದು. ಮತ್ತು ಅದೇ ಕಾಲಕ್ಕೆ ಬಿಜೆಪಿ-ಜೆಡಿಎಸ್ ಮೈತ್ರಿಕೂಟದ ವಿರುದ್ಧ ಸೆಣಸಾಡುವುದರಿಂದ ಗಣನೀಯ ಸಂಖ್ಯೆಯಲ್ಲಿ ಮುಸ್ಲಿಮರ ಮತಗಳನ್ನೂ ಸೆಳೆಯಬಹುದು ಎಂಬುದು ಪವಾರ್ ಯೋಚನೆ.

ಯಾವಾಗ ಪವಾರ್ ಅವರು ಈ ಪ್ರಪೋಸಲ್ಲು ಕೊಟ್ಟರೋ? ಇದಾದ ನಂತರ ಮರಳಿ ಮೇಲಕ್ಕೆದ್ದಿರುವ ಸಿ.ಎಂ.ಇಬ್ರಾಹಿಂ ಸದ್ಯದಲ್ಲೇ ಮಹತ್ವದ ಸಭೆ ನಡೆಸಲು ಸಜ್ಜಾಗಿದ್ದಾರೆ. ಈ ಸಭೆಗೆ ವಿವಿಧ ಪಕ್ಷಗಳ ನಾಯಕರನ್ನು ಕರೆಯಲು ತೀರ್ಮಾನಿಸಿದ್ದಾರೆ. ಅಲ್ಲಿಗೆ ಕರ್ನಾಟಕದ ರಾಜಕಾರಣದಲ್ಲಿ ಸಿ.ಎಂ.ಇಬ್ರಾಹಿಂ ಹೊಸ ಇನ್ನಿಂಗ್ಸ್ ಶುರು ಮಾಡುವುದು ಪಕ್ಕಾ ಆದಂತಾಗಿದೆ.

ಅಮಿತ್ ಶಾ ಕೊಟ್ಟ ಡೈರೆಕ್ಷನ್ ಏನು?

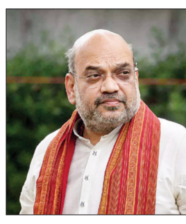

ಈ ಮಧ್ಯೆ ಕೇಂದ್ರ ಗೃಹ ಸಚಿವ ಅಮಿತ್ ಶಾ ಅವರು ಬಿಜೆಪಿ ರಾಜ್ಯಾಧ್ಯಕ್ಷ ಬಿ.ವೈ.ವಿಜಯೇಂದ್ರ ಮತ್ತು ವಿಧಾನಸಭೆಯ ಪ್ರತಿಪಕ್ಷ ನಾಯಕ ಅಶೋಕ್ ಅವರನ್ನು ಕಳೆದ ವಾರ ಗಂಭೀರವಾಗಿ ಸಂಪರ್ಕಿಸಿದ್ದಾರೆ. ಮೈಸೂರಿನ ಮುಡಾ ಹಗರಣದ ವಿಷಯದಲ್ಲಿ ಪಕ್ಷ ಎಫೆಕ್ಟಿವ್ ಆಗಿ ಹೋರಾಟ ಮಾಡುತ್ತಿಲ್ಲ. ಹಗರಣದ ಆರೋಪ ಮಾಡಿ, ನಾಲ್ಕು ಅಧಿಕಾರಿಗಳ ಎತ್ತಂಗಡಿಯಾದ ತಕ್ಷಣ ಎಲ್ಲವೂ ಸರಿ ಆಗುವುದಿಲ್ಲ. ಹೀಗಾಗಿ ಈ ವಿಷಯದಲ್ಲಿ ನಿಮ್ಮ ಗುರಿ ಮುಖ್ಯಮಂತ್ರಿ ಸಿದ್ದರಾಮಯ್ಯ ಎಂಬುದು ನೆನಪಿನಲ್ಲಿರಲಿ. ಎಲ್ಲಕ್ಕಿಂತ ಮುಖ್ಯವಾಗಿ ಈ ಪ್ರಕರಣವನ್ನು ತಾರ್ಕಿಕ ಅಂತ್ಯಕ್ಕೆ ತೆಗೆದುಕೊಂಡು ಹೋಗಿ. ಸಿದ್ದರಾಮಯ್ಯ ರಾಜೀನಾಮೆಯೇ ನಿಮ್ಮ ಟಾರ್ಗೆಟ್ ಆಗಿರಲಿ ಎಂದಿದ್ದಾರೆ.

ಯಾವಾಗ ಮುಡಾ ಹಗರಣದ ವಿಷಯದಲ್ಲಿ ಅಮಿತ್ ಶಾ ಡೈರೆಕ್ಷನ್ನು ಬಂತೋ? ಆಗ ವಿಜಯೇಂದ್ರ ಮತ್ತು ಅಶೋಕ್ ದಡಬಡಿಸಿ ಎದ್ದು ನಿಂತಿದ್ದಾರೆ. ಅಷ್ಟೇ ಅಲ್ಲ, ಮುಡಾ ಹಗರಣದ ತಳಬುಡಕ್ಕೆ ಕೈ ಹಾಕಲು ಹೊರಟಿದ್ದಾರೆ. ಅಂದ ಹಾಗೆ ಅಮಿತ್ ಶಾ ಡೈರೆಕ್ಷನ್ನು ಬಂದ ಮೇಲೆ ಯಾವ ಮಟ್ಟದ ಸಂಚಲನ ಉಂಟಾಗಿದೆ ಎಂದರೆ ಮುಡಾ ಹಗರಣಕ್ಕೆ ಸಂಬಂಧಿಸಿದಂತೆ ಬೀದಿ ಹೋರಾಟಕ್ಕಿಳಿದಿರುವ ರಾಜ್ಯ ಬಿಜೆಪಿ ಅದೇ ಕಾಲಕ್ಕೆ ಕಾನೂನು ಹೋರಾಟಕ್ಕೂ ತಯಾರಿ ಮಾಡಿಕೊಳ್ಳುತ್ತಿದೆ.

ಮೂಲಗಳ ಪ್ರಕಾರ ಬಿಜೆಪಿ ನಾಯಕರು ಈ ವಾರ ಲೋಕಾಯುಕ್ತ ಮತ್ತು ಜನಪ್ರತಿನಿದಿಗಳ ನ್ಯಾಯಾಲಯದಲ್ಲಿ ಸಿದ್ದರಾಮಯ್ಯ ಮತ್ತಿತರರ ಮೇಲೆ ಮೊಕದ್ದಮೆ ಹೂಡಲಿದ್ದಾರೆ.

ಆಂಧ್ರದಲ್ಲಿ ಕುಮಾರಣ್ಣ ಪವರ್

ಕೇಂದ್ರದ ಉಕ್ಕು ಮತ್ತು ಭಾರಿ ಕೈಗಾರಿಕಾ ಸಚಿವ ಎಚ್.ಡಿ.ಕುಮಾರಸ್ವಾಮಿ ಒಂದೇ ಒಂದು ಹೆಜ್ಜೆಯ ಮೂಲಕ ಆಂಧ್ರಪ್ರದೇಶದಲ್ಲಿ ಜನಪ್ರಿಯರಾಗಿದ್ದಾರೆ. ದೇಶದ ಪ್ರಮುಖ ಉಕ್ಕು ಕಾರ್ಖಾನೆಗಳಲ್ಲೊಂದಾದ ಆಂಧ್ರದ ವೈಜಾಗ್ ಉಕ್ಕು ಕಾರ್ಖಾನೆಯನ್ನು ಪುನಶ್ಚೇತನಗೊಳಿಸುವುದಾಗಿ ಅವರು ಹೇಳಿದ್ದೇ ಇದಕ್ಕೆ ಕಾರಣ. ವಸ್ತುಸ್ಥಿತಿಯೆಂದರೆ ಇತ್ತೀಚಿನ ದಿನಗಳಲ್ಲಿ ವೈಜಾಗ್ ಉಕ್ಕು ಕಾರ್ಖಾನೆಯನ್ನು ಖಾಸಗಿಯವರಿಗೆ ವಹಿಸಲು ವ್ಯವಸ್ಥಿತ ಪ್ರಯತ್ನಗಳು ನಡೆದಿದ್ದವು.

ಆಂಧ್ರದ ಕರಾವಳಿ ಭಾಗದಲ್ಲಿರುವ ಈ ಕಾರ್ಖಾನೆ ಉಕ್ಕು ತಯಾರಿಕೆಗೆ ಮತ್ತು ಸಾಗಾಣಿಕೆಗೆ ಎಷ್ಟು ಪ್ರಶಸ್ತವಾಗಿದೆ ಎಂದರೆ, ಇವತ್ತು ದೇಶದಲ್ಲಿ ಉಕ್ಕು ತಯಾರಿಕೆ ಮಾಡುವ ಬಹುತೇಕ ಕಾರ್ಖಾನೆಗಳಿಗೆ ಇಲ್ಲದ ಅನುಕೂಲತೆ ವೈಜಾಗ್ ಉಕ್ಕು ಕಾರ್ಖಾನೆಗೆ ಇದೆ. ಲಕ್ಷಾಂತರ ಮಂದಿಯ ಜೀವನೋಪಾಯಕ್ಕೆ ದಾರಿ ಮಾಡಿಕೊಟ್ಟಿರುವ ಇಂತಹ ಕಾರ್ಖಾನೆಯನ್ನು ಖಾಸಗಿಯವರ ವಶಕ್ಕೊಪ್ಪಿಸುವ ತಂತ್ರ ಯಾವಾಗ ಆರಂಭವಾಯಿತೋ?ಆಗ ವೈಜಾಗ್ ಉಕ್ಕು ಕಾರ್ಖಾನೆಯ ಉಳಿವಿಗಾಗಿ ದೊಡ್ಡ ಹೋರಾಟಗಳೇ ಶುರುವಾಗಿದ್ದವು.

ಆದರೆ ಯಾವಾಗ ಕೇಂದ್ರದಲ್ಲಿ ಮೂರನೇ ಬಾರಿ ಮೋದಿ ನೇತೃತ್ವದ ಬಿಜೆಪಿ ಅಧಿಕಾರಕ್ಕೆ ಬಂತೋ? ಈ ಸರಕಾರದಲ್ಲಿ ಕರ್ನಾಟಕದ ಮಾಜಿ ಮುಖ್ಯಮಂತ್ರಿ ಎಚ್.ಡಿ. ಕುಮಾರಸ್ವಾಮಿ ಉಕ್ಕು ಮತ್ತು ಭಾರೀ ಕೈಗಾರಿಕೆ ಸಚಿವರಾದರೋ? ಇದಾದ ನಂತರ ವೈಜಾಗ್ ಉಕ್ಕು ಕಾರ್ಖಾನೆಯ ವಿವರಗಳನ್ನು ತರಿಸಿಕೊಂಡಿದ್ದಾರೆ.

ಅಷ್ಟೇ ಅಲ್ಲ, ಏಳೆಂಟು ದಿನಗಳ ಕಾಲ ದಿಲ್ಲಿಯಲ್ಲಿ ಕುಳಿತು ಈ ಕಾರ್ಖಾನೆ ಖಾಸಗಿಯವರ ವಶಕ್ಕೆ ಹೋಗದಂತೆ ಮಾಡಲು ಸರಣಿ ಸಭೆಗಳನ್ನು ನಡೆಸಿದ್ದಾರೆ. ಅಂತಿಮವಾಗಿ ಕಳೆದ ಬುಧವಾರ ವೈಜಾಗ್ ಉಕ್ಕು ಕಾರ್ಖಾನೆಯ ಬಗ್ಗೆ ಹೇಳಿಕೆ ನೀಡಿದ ಕುಮಾರಸ್ವಾಮಿ, ಕೆಲವರು ಹೇಳುವಂತೆ ವೈಜಾಗ್ ಉಕ್ಕು ಕಾರ್ಖಾನೆಯ ಪರಿಸ್ಥಿತಿ ಅಷ್ಟೇನೂ ವಿಷಮವಾಗಿಲ್ಲ. ಹೀಗಾಗಿ ಸದರಿ ಉಕ್ಕು ಕಾರ್ಖಾನೆಗೆ ಪುನಶ್ಚೇತನ ನೀಡುವುದಾಗಿ ನೇರವಾಗಿ ಹೇಳಿದ್ದಾರೆ.

ಯಾವಾಗ ಕುಮಾರಸ್ವಾಮಿ ಈ ಮಾತುಗಳನ್ನಾಡಿದರೋ? ಇದಾದ ನಂತರ ಆಂಧ್ರಪ್ರದೇಶದಲ್ಲಿ ಕುಮಾರಸ್ವಾಮಿ ಜನಪ್ರಿಯರಾಗತೊಡಗಿದ್ದಾರೆ. ಅಂದ ಹಾಗೆ ವೈಜಾಗ್ ಉಕ್ಕು ಕಾರ್ಖಾನೆಯ ಪುನಶ್ಚೇತನಕ್ಕೆ ಸಂಬಂಧಿಸಿದಂತೆ ಕುಮಾರಸ್ವಾಮಿ ದಿಲ್ಲಿಯಲ್ಲಿ ಸಭೆ ನಡೆಸಲು ಶುರು ಮಾಡಿದಾಗ ಕೆಲ ಅಧಿಕಾರಿಗಳು ಈ ರೋಗಗ್ರಸ್ತ ಕಾರ್ಖಾನೆಯನ್ನು ನಡೆಸಲು ನಾವು ಬಂಡವಾಳ ಹೂಡಿದರೆ ಅದು ನೀರಿನಲ್ಲಿ ಹುಣಸೆ ಹಣ್ಣು ತೊಳೆದಂತಾಗುತ್ತದೆ. ಹೀಗಾಗಿ ಖಾಸಗಿಯವರಿಗೆ ಇದನ್ನು ವಹಿಸುವುದೇ ಬೆಸ್ಟು ಎಂದರಂತೆ.

ಆದರೆ ಈ ಸಂದರ್ಭದಲ್ಲಿ ಕಾರ್ಖಾನೆಗಿದ್ದ ಆಸ್ತಿಯ ವಿವರ ನೋಡಿದ ಕುಮಾರಸ್ವಾಮಿ ಹೌಹಾರಿದ್ದಾರೆ. ಕಾರಣ? ಆರು ಸಾವಿರ ಎಕರೆಗೂ ಹೆಚ್ಚು ಭೂಮಿ ಹೊಂದಿರುವ ವೈಜಾಗ್ ಉಕ್ಕು ಕಾರ್ಖಾನೆಯ ಆಸ್ತಿ ಮೌಲ್ಯ ಸುಮಾರು ಐದು ಲಕ್ಷ ಕೋಟಿ ರುಪಾಯಿಗಳಷ್ಟಿದ್ದರೆ, ಅದನ್ನು ಖಾಸಗಿಯವರಿಗೆ ಕೇವಲ ಮೂವತ್ತು ಸಾವಿರ ಕೋಟಿ ರುಪಾಯಿಗಳಿಗೆ ಮಾರಾಟ ಮಾಡುವ ತಂತ್ರ ನಡೆದಿದ್ದು ಅವರ ಗಮನಕ್ಕೆ ಬಂದಿದೆ.

ಹೀಗಾಗಿ ಸರಣಿ ಸಭೆಗಳನ್ನು ಮಾಡಿದ ಕುಮಾರಸ್ವಾಮಿ ಅಂತಿಮವಾಗಿ ವೈಜಾಗ್ ಉಕ್ಕು ಕಾರ್ಖಾನೆಯನ್ನು ಪುನಶ್ಚೇತನಗೊಳಿಸುವ ಮಾತನಾಡಿದ್ದಾರೆ. ಇಂತಹ ಮಾತುಗಳ ಮೂಲಕ ಒಂದೇ ದಿನದಲ್ಲಿ ಆಂಧ್ರಪ್ರದೇಶದಲ್ಲಿ ಸಂಚಲನ ಸೃಷ್ಟಿಸಿದ್ದಾರೆ.

ಶುಕ್ರವಾರದ ಸೀಕ್ರೆಟ್ ಮೀಟಿಂಗು

ಕಳೆದ ಶುಕ್ರವಾರ ಕೇಂದ್ರದ ಉಕ್ಕು ಮತ್ತು ಭಾರೀ ಕೈಗಾರಿಕಾ ಸಚಿವ ಎಚ್.ಡಿ.ಕುಮಾರಸ್ವಾಮಿ ಅವರನ್ನು ಕರ್ನಾಟಕದ ಹಿರಿಯ ಸಚಿವರೊಬ್ಬರು ರಹಸ್ಯವಾಗಿ ಭೇಟಿ ಮಾಡಿದ್ದರಂತೆ. ಈ ಭೇಟಿಯ ಸಂದರ್ಭದಲ್ಲಿ ಅವರು ಮಾತಾಡಿದ್ದೇನು? ಎಂಬುದೇ ರಾಜ್ಯ ಬಿಜೆಪಿ ಪಾಳಯದ ಲೇಟೆಸ್ಟ್ ಹಾಟ್ ನ್ಯೂಸು.

ಮೂಲಗಳ ಪ್ರಕಾರ, ಕುಮಾರಸ್ವಾಮಿ ಅವರನ್ನು ಇತ್ತೀಚೆಗೆ ಸತತವಾಗಿ ಭೇಟಿಯಾಗುತ್ತಿರುವ ಈ ಸಚಿವರು ಮೊನ್ನೆ ಶುಕ್ರವಾರ ಈಗಿನ ಸ್ಥಿತಿಯ ಬಗ್ಗೆ ಚರ್ಚಿಸಿದ್ದಾರೆ. ಅದೇ ಕಾಲಕ್ಕೆ, ಬಿಜೆಪಿ-ಜೆಡಿಎಸ್ ಮೈತ್ರಿಕೂಟದ ಜತೆ ಬರಲು ನಾನು ತಯಾರಿದ್ದೇನೆ. ಈಗಾಗಲೇ ನನ್ನ ಜತೆ ಕಾಂಗ್ರೆಸ್ಸಿನ ನಲವತ್ತೆರಡು ಶಾಸಕರು ಬರಲು ತಯಾರಿದ್ದು, ಪರ್ಯಾಯ ಸರಕಾರ ರಚಿಸುವುದು ಖಚಿತವಾದರೆ ಇನ್ನಷ್ಟು ಮಂದಿ ಬರುತ್ತಾರೆ ಎಂದಿದ್ದಾರೆ.

ಹೀಗೆ ಪರ್ಯಾಯ ಸರಕಾರ ರಚನೆಯಾದರೆ ಎರಡು ವರ್ಷದ ಮಟ್ಟಿಗೆ ನನ್ನನ್ನು ಸಿಎಂ ಮಾಡಬೇಕು. ತದನಂತರ ಬಿಜೆಪಿ, ಜೆಡಿಎಸ್‌ನಿಂದ ಯಾರಾದರೂ ಸಿಎಂ ಆಗಲಿ ಅಂತ ಈ ಸಚಿವರು ಕುಮಾರಸ್ವಾಮಿ ಅವರಿಗೆ ಹೇಳಿದ್ದಾರೆ ಎಂಬುದೇ ಬಿಜೆಪಿ ಪಾಳಯಕ್ಕಿರುವ ಸದ್ಯದ ಹಾಟ್ ನ್ಯೂಸು.

ಅಂದ ಹಾಗೆ ಪರ್ಯಾಯ ಸರಕಾರ ರಚನೆಯ ಮಾತು ಸರಳವಾಗಿಲ್ಲವಾದರೂ ಅಧಿಕಾರ ಹಂಚಿಕೆಯ ಮಾತು ಶೀಘ್ರದಲ್ಲೇ ಕಾಂಗ್ರೆಸ್ಸನ್ನು ತಲ್ಲಣಗೊಳಿಸಲಿದೆ. ಈ ಅಂಶವೇ ಕಾಂಗ್ರೆಸ್ಸಿನ ಬಹುತೇಕ ಶಾಸಕರ ಪಕ್ಷಾಂತರಕ್ಕೆ ಕಾರಣವಾಗಲಿದೆ ಎಂಬುದು ಈ ಸಚಿವರ ಲೆಕ್ಕಾಚಾರವಂತೆ.

ಆರ್‌ಎಂಜಿ ಕೈಗಾರಿಕೆಗೆ ಜಿಎಸ್‌ಟಿಯ ಪರಿಣಾಮವೇನು?

ಅರ್ಥ-ನೀತಿ

ಡಾ. ಅರುಣಾ ಶರ್ಮಾ

vveditoped@gmail.com

ಕರ್ನಾಟಕ ಭಾರತದ ಮಾಹಿತಿ ತಂತ್ರಜ್ಞಾನ(ಐಟಿ) ಕೇಂದ್ರ ಎಂದು ಖ್ಯಾತಿ ಗಳಿಸಿರುವುದಲ್ಲದೆ, ಅನೇಕ ಆನ್‌ಲೈನ್ ಗೇಮಿಂಗ್ ಕಂಪನಿಗಳು ಮತ್ತು ಡವಲಪರ್‌ಗಳ ತಾಣವಾಗಿದೆ. ಆದರೆ, ಅಸ್ಪಷ್ಟ ನಿಯಂತ್ರಣ ನಿಯಮಗಳಿಂದಾಗಿ ಆನ್‌ಲೈನ್ ಗೇಮಿಂಗ್ ಉದ್ಯಮ ಅನಿಶ್ಚಿತತೆಯನ್ನು ಎದುರಿಸುತ್ತಿದೆ. ಇದರಿಂದ ಬಂಡವಾಳ ಮತ್ತು ಹೂಡಿಕೆಗಳು ಮಾಯವಾಗುವ ದಾರಿಯಲ್ಲಿವೆ. ನ್ಯಾಯಾಲಯದ ಆದೇಶವು ತಾತ್ಕಾಲಿಕವಾಗಿ ಆತಂಕವನ್ನು ನಿವಾರಿಸಿದ್ದರೂ ಕೂಡ ಈ ಕ್ಷೇತ್ರದ ಪಾಲುದಾರರು ಸುಪ್ರಿಂಕೋರ್ಟ್‌ನ ಅಂತಿಮ ನಿರ್ಣಯಕ್ಕಾಗಿ ಕಾಯುತ್ತಿದ್ದು, ಇದರ ಮೇಲೆ ಜಿಎಸ್‌ಟಿ ಸಮಿತಿಯಲ್ಲಿನ ಚರ್ಚೆಗಳು ಪ್ರಭಾವ ಬೀರುತ್ತ 'ವೆ. ಹೀಗಾಗಿ ಗೇಮಿಂಗ್ ಕ್ಷೇತ್ರವನ್ನು ಸ್ಥಿರಗೊಳಿಸಲು ಮತ್ತು ಅದರ ಬೆಳವಣಿಗೆಗೆ ಬೆಂಬಲ ನೀಡಲು ಸ್ಪಷ್ಟ ಮತ್ತು ಸತತವಾಗಿ ಒಂದೇ ರೀತಿಯಲ್ಲಿರುವ ನಿಯಂತ್ರಣದ ನಿಯಮಗಳು ಕಡ್ಡಾಯವಾಗಿರುತ್ತವೆ.

ಇತ್ತೀಚಿನ ಜಿಎಸ್‌ಟಿ ಸಮಿತಿ ಸಭೆಯಲ್ಲಿನ ಮುಖ್ಯಾಂಶಗಳು

ನೂತನ ಸರಕಾರ ಅಧಿಕಾರಕ್ಕೆ ಬಂದ ತಕ್ಷಣ ನಡೆದ ಇತ್ತೀಚಿನ ಜಿಎಸ್‌ಟಿ ಸಮಿತಿ ಸಭೆ ಪ್ರಾಥಮಿಕವಾಗಿ ಹಲವಾರು ಉದ್ಯಮಗಳ ಸಮಸ್ಯೆಗಳತ್ತ ಗಮನ ಕೇಂದ್ರೀಕರಿಸಿತ್ತು. ಆದರೆ, ಆನ್‌ಲೈನ್ ಗೇಮಿಂಗ್ ಕ್ಷೇತ್ರಕ್ಕೆ ನಿರ್ದಿಷ್ಟವಾದ, ಅದರಲ್ಲಿಯೂ ಕೌಶಲ್ಯದ ಆಟಗಳಾದ ಗೇಮ್ಸ್ ಆಫ್ ಸ್ಕಿಲ್ ಗಳ ಬಗೆಗಿನ ವಿಶೇಷವಾದ ಕಾಳಜಿಗಳ ಬಗ್ಗೆ ಗಮನ ನೀಡಲಿಲ್ಲ. ಹಾಗೆಯೇ ಅಂಶ ಎಂದರೆ ಈ ಕ್ಷೇತ್ರದ ಮೇಲಿ ಜಿಎಸ್‌ಟಿ ದರಗಳು ಶೇ.28ರಿಂದ ಶೇ.18ಕ್ಕೆ ಇಳಿಸಬೇಕಾದ ನಿರ್ಣಯವನ್ನು ಗಮನಿಸಿಲ್ಲ. ಇದರ ಹಾಗೂ ಆನ್‌ಲೈನ್ ಗೇಮಿಂಗ್ ಸೇರಿದಂತೆ ವಿಭಿನ್ನ ಕ್ಷೇತ್ರಗಳ ಮೇಲೆ ಪರಿಣಾಮ ಬೀರುವ ಇತರೆ ಜಿಎಸ್‌ಟಿ ದರಗಳ ಪರಿಷ್ಕರಣೆಯನ್ನು ಸರಕಾರದ ಸಚಿವರ ಸಮಿತಿಗೆ ಒಪ್ಪಿಸಲಾಗಿದೆ.

ಜುಲೈ 2017ರಿಂದ ಪೂರ್ವಾನ್ವಯವಾಗಿ ವಿಧಿಸಲಾಗಿರುವ ಹೆಚ್ಚು ಉನ್ನತವಾದ ಜಿಎಸ್‌ಟಿ ದರಗಳ ಸುತ್ತ ಈವರೆಗೆ ಪರಿಹರಿಸಲಾಗದ ಸಮಸ್ಯೆ ಗಮನಾರ್ಹ ವಿಷಯವಾಗಿದೆ. ಈ ಪೂರ್ವಾನ್ವಯ ತೆರಿಗೆ ಕುರಿತ ವಿಷಯಗಳನ್ನು ಸರಿಪಡಿಸಲು ಕೇಂದ್ರ ಮತ್ತು ರಾಜ್ಯಸರಕಾರಗಳಿಗೆ 11ಎ ವಿಭಾಗದಲ್ಲಿನ ತಿದ್ದುಪಡಿಗಳು ಸಬಲೀಕರಿಸುತ್ತವೆ. ಆದರೆ, ರಿಯಲ್ ಮನಿ ಗೇಮ್(ಆರ್‌ಎಂಜಿ)ಗಳಿಂದ ಗಳಿಕೆಗೆ ಸಂಬಂಧಿಸಿದಂತೆ ಗೊಂದಲ ಉಳಿದುಕೊಂಡಿದೆ. ಇವುಗಳನ್ನು ಸರಕುಗಳು ಅಥವಾ ಸೇವೆಗಳಲ್ಲಿ ವರ್ಗೀಕರಿಸಿಲ್ಲ. ಆದರೆ, ಶೇ.30ರಷ್ಟು ನೇರ ತೆರಿಗೆ ಕಡಿತಕ್ಕೆ ಒಳಪಟ್ಟಿರುತ್ತವೆ. ಆರಂಭದ ಚ'ರ್ಚೆಗಳ ನಂತರವೂ ಕೂಡ ನಿರ್ಣಾಯಕ ಪರಿಹಾರವನ್ನು ಇನ್ನು ತಲುಪಬೇಕಾಗಿದೆ. ಇದರಿಂದ ಭವಿಷ್ಯದ ತೆರಿಗೆಗಳ ಪರಿಣಾಮಗಳನ್ನು ಕುರಿತು ಈ ಕ್ಷೇತ್ರದ ಪಾಲುದಾರರು ಅನಿಶ್ಚಿತತೆಯಲ್ಲಿ ಉಳಿಯುವಂತಾಗಿದೆ.

ಉದ್ಯಮದ ಸವಾಲುಗಳು ಮತ್ತು ಆರ್ಥಿಕ ಮುನ್ಸೂಚನೆಗಳು

ಗ್ರಾಹಕರನ್ನು ಗೇಮ್‌ಗಳಿಗೆ ಸೇರಿಸಿಕೊಳ್ಳುವಾಗ ತಪ್ಪುದಾರಿಗೆಳೆಯುವ ಜಾಹೀರಾತುಗಳನ್ನು ತಡೆಯಲು, ಡಿಜಿಟಲ್ ಪಾವತಿಗಳ ಖಾತ್ರಿ ಮಾಡಲು ಮತ್ತು ನೊ ಯುವರ್ ಕಸ್ಟಮರ್(ಕೆವೈಸಿ) ಕ್ರಮಗಳನ್ನು ಅನುಷ್ಠಾನಕ್ಕೆ ತರುವುದಕ್ಕೆ ಸ್ವಯಂ ನಿಯಂತ್ರಣ ಸಂಸ್ಥೆ(ಎಸ್‌ಆರ್‌ಒ)ಗಳು ಕಾರ್ಯಾಚರಣೆ ಮಾರ್ಗದರ್ಶಿ ಸೂತ್ರಗಳನ್ನು ಸ್ಥಾಪಿಸಿವೆ. ಇದಲ್ಲದೆ, ಕೌಶಲ್ಯದ ಆಟಗಳಾದ ಗೇಮ್ಸ್ ಆಫ್ ಸ್ಕಿಲ್ ಮತ್ತು ಅವಕಾಶದ ಆಟಗಳಾದ ಗೇಮ್ಸ್ ಆಫ್ ಚಾನ್ಸ್‌ಗಳ ನಡುವಿನ ಪ್ರತ್ಯೇಕತೆಗಳನ್ನು ತಿಳಿಸುವ ಮಾನದಂಡಗಳ ಪಟ್ಟಿಯನ್ನು ಎಸ್‌ಆರ್‌ಒಗಳು ಎಂಇಐಟಿವೈನೊಂದಿಗೆ ಅದರಲ್ಲಿಯೂ ಕೇಂದ್ರ ಸರಕಾರದೊಂದಿಗೆ ಹಂಚಿಕೊಂಡಿವೆ. ಆದರೆ, ಈ ಪ್ರತ್ಯೇಕವಾಗಿಸುವಂತಹ ಮಾನದಂಡಗಳನ್ನು ಕಾನೂನುಬದ್ಧವಾಗಿಸುವ ನಿಟ್ಟಿನಲ್ಲಿ ಸರಕಾರ ಕಾರ್ಯೋನ್ಮುಖವಾಗಬೇಕಾಗಿದೆ. ಆದ್ದರಿಂದ ಈಗ ಮುಂದುವರಿಯುತ್ತಿರುವ ಕಟ್ಟುನಿಟ್ಟಿನ ತೆರಿಗೆ ನೀತಿಗಳು ಉದ್ಯಮಕ್ಕೆ ಗಮನಾರ್ಹ ಬೆದರಿಕೆವೊಡ್ಡುವುದನ್ನು ಮುಂದುವರಿಸಿವೆ. ಇದು ಸಮಂಜಸವಾದ ಮತ್ತು ಸಮರ್ಥನೀಯ ತೆರಿಗೆಯ ಅನುಷ್ಠಾನವನ್ನು ಪ್ರೇರೇಪಿಸುತ್ತದೆ.

ಈ ರೀತಿಯ ಉನ್ನತ ತೆರಿಗೆಗಳು ಮತ್ತು ನಿಯಂತ್ರಣ ನಿಯಮಗಳಲ್ಲಿ ಅಸ್ಥಿರತೆಯಿಂದಾಗಿ ಗೇಮಿಂಗ್ ಕಂಪನಿಗಳು ವಿದೇಶಗಳಿಗೆ ತಮ್ಮ ಕಾರ್ಯಾಚರಣೆಯನ್ನು ವರ್ಗಾಯಿಸುವಂತೆ ಮಾಡುತ್ತವೆ. ಅಥವಾ ಅವು ಅನಧಿಕೃತ ಮಾರುಕಟ್ಟೆಗಳಿಗೆ ಪ್ರವೇಶಿಸುವಂತೆ ಮಾಡುತ್ತವೆ. ಇದರಿಂದ ಸ್ಥಳೀಯ ಉದ್ಯೋಗಾವಕಾಶಗಳಿಗೆ ಅಪಾಯ ಉಂಟಾಗಬಹುದಾಗಿದೆ. ಭಾರತದ ಗೇಮಿಂಗ್ ಕ್ಷೇತ್ರ 1,400ಕ್ಕೂ ಹೆಚ್ಚಿನ ಸಂಖ್ಯೆಯ ಸಂಸ್ಥೆಗಳನ್ನು ಒಳಗೊಂಡಿದ್ದು, 2028ರ ವೇಳೆಗೆ 6 ಶತಕೋಟಿ ಅಮೆರಿಕನ್ ಡಾಲರ್ ಆದಾಯದ ನಿರೀಕ್ಷೆ ಹೊಂದಿವೆ. ಆದರೆ, ಅವು ಈಗ ಸಂಭಾವ್ಯ ಅಡೆತಡೆಗಳನ್ನು ಎದುರಿಸುತ್ತಿದ್ದು ಆರ್‌ಎಂಜಿ ವೇದಿಕೆಗಳು ನಿಯಂತ್ರಣದ ಒತ್ತಡದಲ್ಲಿ ಬಂಡವಾಳವನ್ನು ಹಿಂತೆಗೆಯುವುದನ್ನು ಕುರಿತು ಚಿಂತಿಸಬೇಕಾಗಿದೆ.

ಭವಿಷ್ಯದ ಮೇಲ್ನೋಟ ಮತ್ತು ಆರ್ಥಿಕ ಪರಿಣಾಮ

ಭವಿಷ್ಯದೆಡೆಗೆ ಕಣ್ಣು ಹಾಯಿಸಿದಲ್ಲಿ (ಭಾರತದಲ್ಲಿ ವಿಕಸನಗೊಳ್ಳುತ್ತಿರುವ ಆನ್‌ಲೈನ್ ಗೇಮಿಂಗ್ ಕ್ಷೇತ್ರವನ್ನು ಮುಂದೆ ಸಾಗಿಸುವುದು) ಡಿಸೆಂಬರ್ 2023ರಲ್ಲಿ ಪ್ರಕಟಿಸಲಾದ ಇವೈ ವರದಿ ಗನುಗುಣವಾಗಿ ಆರ್‌ಎಂಜಿ ಉದ್ಯಮ ಭರವಸೆಯ ತೆರಿಗೆ ಆದಾಯದ ಸಾಮರ್ಥ್ಯ ಹೊಂದಿದೆ. ಅಲ್ಲದೆ, 2028ರ ಹೊತ್ತಿಗೆ 6,800 ಕೋಟಿ ರು.ಗಳಿಗೆ ತಲುಪುವ ನಿರೀಕ್ಷೆ ಇದೆ. ಇದಲ್ಲದೆ, ಪೂರ್ವಾನ್ವಯದ ತೆರಿಗೆ ಸವಾಲುಗಳನ್ನು ಗಮನಿಸಲು 11ಎ ವಿಭಾಗವನ್ನು ಬಳಸಿಕೊಳ್ಳುವಂತೆ ನ್ಯಾಯವಾದಿಗಳು ಒತ್ತಾಯಿಸುತ್ತಾರೆ. ಜತೆಗೆ ಈ ಉದ್ಯಮ ದೇಶದ ಎಲ್ಲೆಡೆ ವಿಸ್ತರಿಸುವುದನ್ನು ಪೋಷಿಸುವುದಕ್ಕಾಗಿ ಕೌಶಲ್ಯಾಧಾರಿತ ಆಟಗಳ ಮೇಲೆ ಜಿಎಸ್‌ಟಿ ಕಡಿಮೆ ಮಾಡುವಂತೆ ವಾದಿಸುತ್ತಾರೆ.

ಕೌಶಲ್ಯಾಧಾರಿತ ಗೇಮ್‌ಗಳನ್ನು ಪ್ರತ್ಯೇಕಿಸುವ ಗುರಿಯೊಂದಿಗೆ ರಾಜ್ಯದ ನಿಯಂತ್ರಣ ಸಂಸ್ಥೆಯನ್ನು ಸ್ಥಾಪಿಸುವ ತಮಿಳುನಾಡಿನ ಪ್ರಸ್ತಾಪವು ಗೇಮಿಂಗ್ ಶುಲ್ಕಗಳ ಮೇಲೆ ವಿಧಿಸುವ ಜಿಎಸ್‌ಟಿ ಮೇಲೆ ಸಂಘಟಿತ ರಾಷ್ಟ್ರೀಯ ಮಾರ್ಗದರ್ಶಿ ಸೂತ್ರಗಳನ್ನು ವಿಧಿಸುವ ತುರ್ತು ಅಗತ್ಯವನ್ನು ಒತ್ತಿ ಹೇಳುತ್ತದೆ. ಭಾರತೀಯ ಚಲನಶೀಲ ಗೇಮಿಂಗ್ ಕೈಗಾರಿಕೆಯೊಳಗಡೆ ಸುಸ್ಥಿರ ಬೆಳವಣಿಗೆಯ ಖಾತ್ರಿ ಮಾಡಿಕೊಳ್ಳಲು ಹಾಗೂ ಹೂಡಿಕೆದಾರರ ವಿಶ್ವಾಸವನ್ನು ಉಳಿಸಿಕೊಳ್ಳಲು ತೆರಿಗೆ ನೀತಿಗಳ ಮೇಲೆ ಸ್ಪಷ್ಟತೆ ಅನಿವಾರ್ಯವಾಗಿರುತ್ತದೆ.

ಅಂತಿಮ ತೀರ್ಮಾನ

ಭಾರತದಲ್ಲಿ ಗೇಮಿಂಗ್ ಕ್ಷೇತ್ರದ ಸಾಮರ್ಥ್ಯವನ್ನು ಪೋಷಿಸಲು ಸ್ಪಷ್ಟ ಮತ್ತು ಬೆಂಬಲ ನೀಡುವಂತಹ ನೀತಿಗಳನ್ನು ಅನುಷ್ಠಾನಕ್ಕೆ ತರುವುದು ಮತ್ತು ಈ ನಿಯಂತ್ರಣದಲ್ಲಿನ ಸವಾಲುಗಳನ್ನು ಕುರಿತು ಗಮನಿಸುವುದು ಮುಖ್ಯವಾಗಿರುತ್ತದೆ. ಕ್ಷೇತ್ರಕ್ಕೆ ನೆರವಾಗುವಂತಹ ನಿಯಂತ್ರಣ ವಾತಾವರಣವನ್ನು ಪೂರೈಸುವುದರ ಜತೆಗೆ ನೀತಿ ರೂಪಿಸುವವರು ನವೀನತೆಗೆ ಚಾಲನೆ ನೀಡಬಹುದಲ್ಲದೆ, ಆರ್ಥಿಕ ಬೆಳವಣಿಗೆಯನ್ನು ಹೆಚ್ಚಿಸಬಹುದು. ಜತೆಗೆ ಈ ಕ್ಷಿಪ್ರಗತಿಯಲ್ಲಿ ಬೆಳೆಯುತ್ತಿರುವ ಕೈಗಾರಿಕೆಯಲ್ಲಿ ಉದ್ಯೋಗ ಸೃಷ್ಟಿಯ ಸಂರಕ್ಷಣೆ ಕೈಗೊಳ್ಳಬಹುದು.

ಅನಿಶ್ಚಿತತೆಗಳನ್ನು ಇಲ್ಲವಾಗಿಸುವ, ಹೂಡಿಕೆಗಳನ್ನು ಆಕರ್ಷಿಸುವ ಮತ್ತು ಗೇಮಿಂಗ್ ಕ್ಷೇತ್ರವನ್ನು ಸುಸ್ಥಿರ ಬೆಳವಣಿಗೆಯ ಕಡೆಗೆ ಕರೆದೊಯ್ಯುವ ನಿರ್ಣಯಾತ್ಮಕ ನಿಯಂತ್ರಣ ಕಾರ್ಯಗಳನ್ನು ಕೈಗೊಳ್ಳಬೇಕಾದ ಪ್ರಮುಖ ಹಂತದಲ್ಲಿ ಭಾರತ ಇದೆ. ಯೋಜನಾತ್ಮಕ ನೀತಿ ಹಸ್ತಕ್ಷೇಪಗಳು, ಸ್ಥಿರವಾದ ತೆರಿಗೆ ನಿಯಮಗಳು ಮತ್ತು ಪಾಲುದಾರರ ಸಹಭಾಗಿತ್ವದ ಜತೆಗೆ ಭಾರತ ತನ್ನ ಗೇಮಿಂಗ್ ಕೈಗಾರಿಕೆಯ ಸಂಪೂರ್ಣ ಆರ್ಥಿಕ ಸಾಮರ್ಥ್ಯವನ್ನು ಬಳಸಿಕೊಳ್ಳಬಹುದು. ಅಲ್ಲದೆ, ಇದರೊಂದಿಗೆ ಮುಂಬರುವ ಭವಿಷ್ಯದ ವರ್ಷಗಳಲ್ಲಿ ರಾಷ್ಟ್ರದ ಡಿಜಿಟಲ್ ಆರ್ಥಿಕತೆಗೆ ಗೇಮಿಂಗ್ ಉದ್ಯಮ ಗಮನಾರ್ಹ ಕೊಡುಗೆ ನೀಡಬಹುದು.

(ಲೇಖಕರು: ಅಭಿವೃದ್ಧಿ ಆರ್ಥಿಕ ತಜ್ಞರು ಮತ್ತು ಭಾರತ ಸರಕಾರದ ನಿವೃತ್ತ ಕಾರ್ಯದರ್ಶಿ)

ಓದುಗರ ಒಣಿ

ಓದುಗರನ್ನು ಬಿಟ್ಟು ಇಲ್ಲಿ ಯಾರಿಗೂ ಪ್ರವೇಶವಿಲ್ಲ

ಅನರ್ಹ ಕಾರ್ಡ್ ರದ್ದುಮಾಡಿ!

ಬಡತನ ರೇಖೆಗಿಂತಲೂ ಕೆಳಗಿರುವವರಿಗೆ ಅನುಕೂಲವಾಗಲೆಂದು ಬಿಪಿಎಲ್ ಕಾರ್ಡ್‌ಗಳನ್ನು ನೀಡುವುದರ ಮೂಲಕ ಪಡಿತರ ಧಾನ್ಯ ಮತ್ತು ಹಲವಾರು ಸವಲತ್ತುಗಳನ್ನು ರಾಜ್ಯ ಸರಕಾರ ನೀಡುತ್ತಾ ಬಂದಿದೆ. ಇತ್ತೀಚಿನ ವರ್ಷಗಳಲ್ಲಿ ಉಳ್ಳವರು ಕೂಡಾ ಬಿಪಿಎಲ್ ಕಾರ್ಡ್‌ಗಳನ್ನು ಪಡೆದುಕೊಂಡು ದುರುಪಯೋಗ ಪಡಿಸಿಕೊಳ್ಳುತ್ತಿರುವುದು ಗುಟ್ಟಾಗಿ ಉಳಿದಿಲ್ಲ. ಸರಕಾರಗಳು ಬದಲಾದಾಗಲೆಲ್ಲ 'ಅನರ್ಹ ಬಿಪಿಎಲ್ ಕಾರ್ಡ್'ಗಳನ್ನು ಮುಟ್ಟುಗೋಲು ಹಾಕಿಕೊಂಡು, ಇದುವರೆಗೂ ಪಡೆದ ಪಡಿತರಕ್ಕೆ ಮಾರುಕಟ್ಟೆ ದರದಲ್ಲಿ ಹಣ ವಸೂಲಿ ಮಾಡಿ ಕ್ರಮ ಜರುಗಿಸಲಾಗುವುದೆಂದು ಸರಕಾರ ಎಚ್ಚರಿಕೆ ನೀಡಿ ಕಳೆದೆರಡು ವರ್ಷಗಳಲ್ಲಿ ಹಲವು ಕಡೆ ಅನರ್ಹ ಬಿಪಿಎಲ್ ಕಾರ್ಡ್‌ಗಳನ್ನು ಮುಟ್ಟುಗೋಲು ಹಾಕಿಕೊಂಡು ದಂಡ ವಿಧಿಸಲಾಗಿದೆಯಾದರೂ ಬಿಪಿಎಲ್ ಕಾರ್ಡ್‌ಗಳನ್ನು ಪಡೆದುಕೊಳ್ಳುವವರ ಸಂಖ್ಯೆ ಕಡಿಮೆಯಾಗಿಲ್ಲ. ಬಿಪಿಎಲ್ ಕಾರ್ಡ್ ಪಡೆಯಲು ಕೆಲವು ಮಾನದಂಡಗಳನ್ನು ವಿಧಿಸಲಾಗಿದೆಯಾದರೂ, ಮತದಾರರನ್ನು ಓಲೈಸಲು ಜನಪ್ರತಿನಿಧಿಗಳೇ ಅನರ್ಹರಿಗೆ ಬಿಪಿಎಲ್ ಕಾರ್ಡ್‌ಗಳನ್ನು ಮಾಡಿಸಿಕೊಡುತ್ತಿರುವುದು ಎಲ್ಲರಿಗೂ ತಿಳಿದ ವಿಷಯವೇ ಆಗಿದೆ. ಅನರ್ಹ ಬಿಪಿಎಲ್ ಕಾರ್ಡ್ ಪತ್ತೆಹಚ್ಚುವುದು ಬಹಳ ಕಷ್ಟದ ಕೆಲಸವೇನಲ್ಲ. ಬಿಪಿಎಲ್ ಕಾರ್ಡ್ ಪಡೆದುಕೊಳ್ಳಲು ಆಧಾರ್ ಕಾರ್ಡ್ ಅತ್ಯಗತ್ಯವಾಗಿ ಬೇಕು. ರಾಜ್ಯದ ಬಹುತೇಕ ಜನರು ಬ್ಯಾಂಕ್‌ಗಳಲ್ಲಿ ಖಾತೆ ತೆರೆದಿದ್ದು ಆಧಾರ್ ಮತ್ತು ಪಾನ್ ಕಾರ್ಡ್ ನಂಬರನ್ನು ತಮ್ಮ ಖಾತೆಗೆ ಜೋಡಿಸಿರುತ್ತಾರೆ ಇದರಿಂದಾಗಿ ಅವರ ಆದಾಯವನ್ನು ಕಂಡು ಹಿಡಿಯುವುದು ಕಷ್ಟವೇನಲ್ಲ. ಅದೇರೀತಿ ಕೆಲವು ವರ್ಷಗಳ ಹಿಂದೆ ನಡೆಸಿದ ಜನ ಗಣತಿಯಲ್ಲಿ ಕುಟುಂಬದ ಉದ್ಯೋಗ, ಆದಾಯ, ಗೃಹೋಪಯೋಗಿ ವಸ್ತುಗಳು, ಜಾನುವಾರುಗಳು, ವಾಹನಗಳು ಹೀಗೆ ಹಲವಾರು ವಿವರಗಳನ್ನು ಪಡೆಯಲಾಗಿದೆ. ಇದನ್ನೇ ಆಧಾರವಾಗಿಟ್ಟುಕೊಂಡು ಅನರ್ಹ ಬಿಪಿಎಲ್ ಕಾರ್ಡ್ ಗಳನ್ನು ಸುಲಭವಾಗಿ ಪತ್ತೆ ಹಚ್ಚಬಹುದು. ಅನರ್ಹ ಬಿಪಿಎಲ್ ಕಾರ್ಡ್ ಹೊಂದಿರುವವರಿಗೆ ದಂಡ ವಿಧಿಸುವುದರೊಂದಿಗೆ ಕಾರ್ಡ್ ನೀಡಿದ ಅಧಿಕಾರಿಗಳ ಮೇಲೆ ಕ್ರಮ ಜರುಗಿಸಿದರೆ ಮಾತ್ರ ಅನರ್ಹ ಬಿಪಿಎಲ್ ಕಾರ್ಡ್ ಗಳಿಗೆ ಕಡಿವಾಣ ಹಾಕಬಹುದು.

- ಜಿ.ನಾಗೇಂದ್ರ ಕಾವೂರು ಸಂಡೂರು

ಹೊಸ ಏರ್‌ಪೋರ್ಟ್ ಬೇಕೇ?

ಈಗಾಗಲೇ ಅಭಿವೃದ್ಧಿ ಯೋಜನೆಯ ಹೆಸರಿನಲ್ಲಿ ಸಾಕಷ್ಟು ರೈತ ಭೂಮಿಗಳು, ಅರಣ್ಯ ಪ್ರದೇಶವನ್ನು ಸರಕಾರ ಒತ್ತುವರಿ ಮಾಡಿದೆ. ಲಕ್ಷಾಂತರ ಮರಗಳ ಮಾರಣ ಹೋಮ ನಡೆದಿದೆ. ಅದರ ಪರಿಣಾಮಗಳನ್ನು ನಾವು ಪ್ರತಿನಿತ್ಯವು ಅನುಭವಿಸುತ್ತಿದ್ದೇವೆ. ಸದ್ಯಕ್ಕೆ ಬೆಂಗಳೂರಿಗೆ ಮತ್ತೊಂದು ಅಂತಾರಾಷ್ಟ್ರೀಯ ವಿಮಾನ ನಿಲ್ದಾಣ ಬೇಕೆಂದು ಬೃಹತ್ ಮತ್ತು ಮಧ್ಯಮ ಕೈಗಾರಿಕಾ ಸಚಿವರು ಹೇಳುತ್ತಿದ್ದಾರೆ. ಅಷ್ಟೇ ಅಲ್ಲ, ಈ ಯೋಜನೆಗೆ 4500 ರಿಂದ 5000 ಎಕರೆ ಭೂಮಿ ಬೇಕಂತೆ. ಜಾಗತಿಕ ಮಟ್ಟದಲ್ಲಿ ಗುರುತಿಸಿಕೊಳ್ಳುವಿಕೆ, ಜನ ಸಂದಣಿ ತಡೆಯಲು, ಐಟಿ ಹಬ್ ವಿಸ್ತರಣೆ ಮಾಡುವಿಕೆ, ಬಂಡವಾಳ ಹೂಡಿಕೆಗೆ ಅವಕಾಶ ಎಂದೆಲ್ಲ ಕಾರಣ ನೀಡಿ, ಇರುವ ಭೂಮಿಯನ್ನೆಲ್ಲ ಕೈಗಾರೀಕರಣಕ್ಕೆ ಬಳಸಿಕೊಂಡರೆ ಪರಿಸರದ ಮೇಲೆ ಎಂತಹ ಪರಿಣಾಮ ಬೀರುತ್ತದೆ ಎಂದು ಯೋಚಿಸಬೇಕಲ್ಲವೇ? ಅಭಿವೃದ್ಧಿಯ ಹೆಸರಿನಲ್ಲಿ ನಡೆಯುವ ಇಂತಹ ಅನಗತ್ಯ ಯೋಜನೆಯಿಂದ ಮನುಷ್ಯನ ಮೂಲಭೂತ ಅವಶ್ಯಕತೆಗೆ ಇಂದು ಕುತ್ತು ಬರುತ್ತಿದೆ. ಎಲ್ಲ ಅಭಿವೃದ್ಧಿಗಳು ಒಂದು ಮಿತಿಯಲ್ಲಿದ್ದರೆ ಮನುಕುಲಕ್ಕೆ ಒಳಿತು.

-ಸುರೇಂದ್ರ ಪೈ ಭಟ್ಕಳ

ಹೆಸರು ಬದಲಿಸುವುದೇಕೆ?

ರಾಮನಗರ ಜಿಲ್ಲೆಗೆ 'ಬೆಂಗಳೂರು ದಕ್ಷಿಣ' ಎಂದು ಮರುನಾಮಕರಣ ಮಾಡಬೇಕು ಎಂಬ ಬೇಡಿಕೆ ಮತ್ತೆ ಮುನ್ನೆಲೆಗೆ ಬಂದಿದ್ದು ಡಿಕೆ. ಶಿವಕುಮಾರ್ ನೇತೃತ್ವದ ನಿಯೋಗ ಮುಖ್ಯಮಂತ್ರಿಗಳಿಗೆ ಮನವಿ ಸಲ್ಲಿಸಿದ್ದಾರೆ. ಇದಕ್ಕೆ ಜೆಡಿಎಸ್ ಮತ್ತು ಬಿಜೆಪಿ ನಾಯಕರು ತೀವ್ರ ವಿರೋಧ ವ್ಯಕ್ತಪಡಿಸಿದ್ದಾರೆ. 'ಕಾಂಗ್ರೆಸ್ಸಿನವರು ಈಗ ಜಿಲ್ಲೆಯ ಹೆಸರು ಬದಲಿಸಬಹುದು. ಮತ್ತೆ ನಾನು ಅಧಿಕಾರಕ್ಕೆ ಬಂದೇ ಬರುತ್ತೇನೆ. ಆಗ ಇವರು ಇಟ್ಟಿರುವ ಹೆಸರನ್ನು ಕಿತ್ತೆಸೆಯುತ್ತೇನೆ' ಎಂದು ಕೇಂದ್ರದ ಭಾರೀ ಕೈಗಾರಿಕಾ ಸಚಿವ ಕುಮಾರಸ್ವಾಮಿ ಗುಡುಗಿದ್ದಾರೆ. ಇಲ್ಲಿ ಮೂಲ ಪ್ರಶ್ನೆ ಏನೆಂದರೆ ಊರುಗಳ ಹೆಸರಿನ ಬದಲಾವಣೆಯ ಅಗತ್ಯ ಇದೆಯೇ ಎಂದು. ಹಳೆಯ ಹೆಸರನ್ನು ಮರುಸ್ಥಾಪನೆಯ ಸಲುವಾಗಿ ಚೆನ್ನೈ, ಮುಂಬೈ, ಕೋಲ್ಕತ್ತಾ, ಒಡಿಶಾ ಮುಂತಾಗಿ ಬದಲಿಸಲಾಗಿದೆ. ರಾಮನಗರದ ಹೆಸರಿನ ಬದಲಾವಣೆಯ ಹಿಂದೆ ಸದುದ್ದೇಶಕ್ಕಿಂತಾ ದುರುದ್ದೇಶವೇ ಮೇಲ್ನೋಟಕ್ಕೆ ಕಾಣುತ್ತಿದೆ. ಇವರು ಬದಲಿಸಿದರೆ ಅವರು ಮತ್ತೆ ಬದಲಿಸುತ್ತೇನೆ ಎನ್ನುತ್ತಾರೆ. ಆಗಾಗ ಹೆಸರನ್ನು ಬದಲಿಸುತ್ತಿರಲು ಇದು ಮಕ್ಕಳಾಟವೇ?

ಊರು ಜಿಲ್ಲೆಗಳ ಹೆಸರುಗಳನ್ನು ಅದರ ಪಾಡಿಗೆ ಇರಲು ಬಿಟ್ಟು ಅಗತ್ಯ ಅಭಿವೃದ್ಧಿ ಮತ್ತು ಜನಪರ ಕೆಲಸಗಳತ್ತ ಗಮನ ನೀಡಲು ಜನಪ್ರತಿನಿಧಿಗಳು ಆದ್ಯತೆ ನೀಡಲಿ.

-ಪತ್ತಂಗಿ ಎಸ್ ಮುರಳಿ

ಇದೆಲ್ಲ ಲಾಭವೇ?

ಕೆನರಾ ಬ್ಯಾಂಕ್ 2023 –24 ನೇ ಆರ್ಥಿಕ ವರ್ಷದಲ್ಲಿ 1838 ಕೋಟಿ ರುಪಾಯಿಗಳಷ್ಟು ಲಾಭಂಶದ ಭಾರಿ ಮೊತ್ತದ ಚೆಕ್ಕನ್ನು ಸಚಿವೆ ನಿರ್ಮಲಾ ಸೀತಾರಾಮನ್ ಮೂಲಕ ಸರಕಾರಕ್ಕೆ ಹಸ್ತಾಂತರಿಸಿರುವ ಸುದ್ದಿ ಮಾಧ್ಯಮಗಳಲ್ಲಿ ಬಂದಿದೆ. ಈ ಸಂದರ್ಭದಲ್ಲಿ ಬ್ಯಾಂಕಿನ ವ್ಯ.ನಿರ್ದೇಶಕ ಹಾಗೂ ಮುಖ್ಯ ನಿರ್ವಾಹಕ ಅಧಿಕಾರಿದಕ್ಷತೆ, ಬದ್ಧತೆ, ಶ್ರದ್ಧೆ ಮತ್ತು ಸಿಬ್ಬಂದಿಯ ಕಠಿಣ ಪರಿಶ್ರಮದಿಂದ ಹೆಚ್ಚು ಲಾಭ ಗಳಿಸಿದ್ದಾಗಿ ಹೇಳಿಕೊಂಡಿದ್ದಾರೆ! ಬ್ಯಾಂಕಿನಲ್ಲಿ ಪ್ರತಿಯೊಂದಕ್ಕೂ ಬೇಕಾಬಿಟ್ಟಿ ಶುಲ್ಕ ವಿಧಿಸಿ ಗ್ರಾಹಕರಿಂದ ಲೂಟಿಮಾಡಿ ಈರೀತಿ 'ಹಾವು ಹೊಡೆದು ಹದ್ದಿಗೆ' ಹಾಕಿರುವುದು ಸರಿಯಲ್ಲ. ಬ್ಯಾಂಕುಗಳ ಉದ್ದೇಶ ಗ್ರಾಹಕರಿಗೆ, ವಾಣಿಜ್ಯೋದ್ಯಮ ಮತ್ತು ಸಮಾಜದ ಏಳಿಗೆಗಾಗಿ ಹೊರತು ಲಾಭಕ್ಕಾಗಿ ವಿವಿಧ ವ್ಯವಹಾರಗಳ ಮೇಲೆ ಶುಲ್ಕವಿಧಿಸಿ ಸರಕಾರಕ್ಕೆ ಧಾರೆಯೆರೆಯಲಲ್ಲ. ಇಂತಹ ವರ್ತನೆಯಿಂದ ಬ್ಯಾಂಕ್ ಅಧಿಕಾರಿಗೆ ಇನ್ನೂ ಹೆಚ್ಚಿನ ಬಡ್ತಿ, ಉನ್ನತ ವಿವಿಧ ಅಧಿಕಾರದ ಲಾಭ ದೊರೆಯಬಹುದು. ಗ್ರಾಹಕರಿಗೆ ಬರೆಯೆಳೆದು ಸಂಗ್ರಹಿ ಲಾಭಗಳಿಸಿ ಸರಕಾರ ಬೀಗುತ್ತ ಸ್ವೀಕರಿಸಿ ಪ್ರೋತ್ಸಾಹಿಸುವುದು ಖಂಡಿತವಾಗಿಯೂ ಗ್ರಾಹಕ ಜನತೆಗೆ ಎಸಗುವ ವಂಚನೆ ಮತ್ತು ದ್ರೋಹ. ಭಾರತದ ರಿಸರ್ವ್ ಬ್ಯಾಂಕ್ ಸಹ ಇಂತಹ ಗ್ರಾಹಕ ವಿರೋಧಿ ಕ್ರಮವನ್ನು ವಿರೋ ಧಿಸದೆ ಅಸಹಾಯಕ ಆಗಿರುವುದು ಜನರ ದೌರ್ಭಾಗ್ಯ ಅಲ್ಲವೇ?

-ಬೆಳ್ಳಿ ಚಂದ್ರಶೇಖರಶೆಟ್ಟಿ ಬೆಂಗಳೂರು

ದ್ರಾವಿಡ್‌ಗೆ ಬೇಕು ಸನ್ಮಾನ

ಕನ್ನಡಿಗ ರಾಹುಲ್ ದ್ರಾವಿಡ್ ರವರು ಈಗಿನ ಟಿ 20 ವಿಶ್ವ ಕಪ್ಪನ್ನು ಗೆಲ್ಲುವಲ್ಲಿ ಮುಖ್ಯ ತರಬೇತುದಾರನಾಗಿ ಶ್ರಮ ವಹಿಸಿದಂತೆ, ನಾಲ್ಕೈದು ವರ್ಷಗಳ ಹಿಂದೆ ನಮ್ಮ ತಂಡವು ಕಿರಿಯರ ವಿಶ್ವ ಕಪ್ಪನ್ನು ಗೆಲ್ಲುವಾಗಲೂ ತರಬೇತುದಾರನಾಗಿ ತಮ್ಮ ಛಾಪನ್ನು ಮೂಡಿಸಿದ್ದರು. ದೇಶಕ್ಕಾಗಿ ಆಡುತ್ತಿದ್ದಾಗ 'ಗೋಡೆ'ಯಂತೆ ಅಡ್ಡ ನಿಂತು ಹಲವು ಸೋಲುವ ಪಂದ್ಯಗಳನ್ನೂ ಛಲದಿಂದ ಗೆದ್ದು, ಇನ್ನು ಹಲವಲ್ಲಿ ಡ್ರಾ ಮಾಡಿಕೊಂಡೂ ಬೇರೆ ದೇಶದ ಬೌಲರುಗಳಿಗೆ ಸವಾಲಾಗಿಯೇ ಉಳಿದಿದ್ದರು. ಅವರು ಆಟದಿಂದ ನಿವೃತ್ತರಾ ದಾಗ ಅವರಿಗೆ ಸೂಕ್ತ ಬೀಳ್ಕೊಡುಗೆ ಸಿಗಲಿಲ್ಲವೇನೋ? ಅವರ ಈ ಎಲ್ಲ ಸಾಧನೆಗಳನ್ನು ಗಮನದಲ್ಲಿಟ್ಟುಕೊಂಡು ನಮ್ಮ ಕರ್ನಾಟಕದ ಕ್ರಿಕೆಟ್ ಮಂಡಳಿಯು ಅವರಿಗೆ ಎಲ್ಲ ಕ್ರೀಡಾ ಪ್ರೇಮಿಗಳ ಸಮ್ಮುಖದಲ್ಲಿ ಈಗಲಾದರೂ ಒಂದು ಸಕಾಲಿಕ ಸನ್ಮಾನ ಸಮಾರಂಭವನ್ನು ಏರ್ಪಡಿಸೀತೇ?

-ಬಿ ಎನ್ ಭರತ್ ಬೆಂಗಳೂರು

ಕಾರ್ಗಿಲ್‌ಗೆ 25 ವರ್ಷ: ಆಪರೇಶನ್ ಸಫೇದ್ ಸಾಗರ್ ಸ್ಮರಿಸಿದ ಐಎಎಫ್

ದೆಹಲಿ: ಕಾರ್ಗಿಲ್ ಯುದ್ಧ ಸಮಯ ಭಾರತೀಯ ವಾಯುಪಡೆಯ(ಐಎಎಫ್) ಯೋಧರ ಕೆಚ್ಚೆದೆಯ ಹೋರಾಟ ನೆನೆದು ಗೌರವ ಸಮರ್ಪಿಸಲು ಜು.12ರಿಂದ 26ರವರೆಗೆ ಐಎಎಫ್ 'ಕಾರ್ಗಿಲ್ ವಿಜಯ್ ದಿವಸ್ ರಜತ ಜಯಂತಿ' ಆಚ ರಿಸುತ್ತಿದೆ. ಈ ಬಗ್ಗೆ ರಕ್ಷಣಾ ಸಚಿವಾಲಯ ಭಾನುವಾರ ಮಾಹಿತಿ ಹಂಚಿಕೊಂಡಿದೆ.

ಭಾರತೀಯ ವಾಯುಪಡೆಯ ಮುಖ್ಯಸ್ಥ ವೈಸ್ ಮಾರ್ಷಲ್ ವಿ.ಆರ್.ಚೌಧರಿ ಯುದ್ಧ ಸ್ಮಾರಕಕ್ಕೆ ಪುಷ್ಪಗುಚ್ಛವಿರಿಸಿ ಹುತಾತ್ಮ ಯೋಧರಿಗೆ ಗೌರವ ಸಲ್ಲಿಸಿದರು. ಈ ಸಮಯದಲ್ಲಿ ಹುತಾತ್ಮ ಯೋಧರ ಕುಟುಂಬದವರನ್ನು ಭೇಟಿ ಮಾಡಿ ಕುಶಲೋಪರಿ ನಡೆಸಿದರು. 'ಕಾರ್ಗಿಲ್ ವಿಜಯ್ ದಿವಸ್ ರಜತ ಜಯಂತಿ' ಅಂಗವಾಗಿ ಭಾನುವಾರ ವಿಶೇಷ ವಿಮಾನಗಳ ಹಾರಾಟ ಪ್ರದರ್ಶನ ಕೂಡಾ ಆಯೋಜಿಸಲಾಗಿತ್ತು. 'ಮಿಸ್ಸಿಂಗ್ ಮ್ಯಾನ್' ಮಾದರಿಯಲ್ಲಿ ಎಂಐ 17ವಿ5, ಹೆಲಿಕಾಪ್ಟರ್ ಚೇತಾ, ಚಿನೂಕ್ ಹೆಲಕಾಪ್ಟರ್‌ಗಳ ಪ್ರದರ್ಶನ ಕಣ್ಮನ ಸೆಳೆದವು. ಮಕ್ಕಳು, ಸ್ಥಳೀಯರು ಸೇರಿದಂತೆ 5 ಸಾವಿರಕ್ಕೂ ಅಧಿಕ ಜನರು ನೆರೆದಿದ್ದು, ಕಾರ್ಯಕ್ರಮವನ್ನು ಕಣ್ತುಂಬಿಕೊಂಡು ಸಂಭ್ರಮಿಸಿ ದರು. ಹುತಾತ್ಮ ಯೋಧರ ತ್ಯಾಗ, ಬಲಿದಾನವನ್ನು ಸ್ಮರಿಸಿ ನಮನ ಸಲ್ಲಿಸಿದರು.

ಆಪರೇಷನ್ ಸಫೇದ್ ಸಾಗರ್

1999ರ ಕಾರ್ಗಿಲ್ ಯುದ್ಧ ಸಮಯದಲ್ಲಿ ಭೂಸೇನೆಯ ಜತೆಗೆ ವಾಯುಪಡೆ ಕೂಡ ವೀರಾವೇಶದಿಂದ ಹೋರಾಡಿ ಸಾವಿರಾರು ದಾಳಿಗಳನ್ನು ನಡೆಸಿತ್ತು. 'ಆಪರೇಷನ್ ಸಫೇದ್ ಸಾಗರ್' ಮೂಲಕ ಹಿಮಾಲಯ ಪರ್ವತ ಶ್ರೇಣಿಗಳಲ್ಲಿ 16 ಸಾವಿರ ಅಡಿಗಳಷ್ಟು ಎತ್ತರದಲ್ಲಿ ಯುದ್ಧ ವಿಮಾನಗಳ ಹಾರಾಟ ನಡೆಸಿ, ಶತೃದೇಶ ಪಾಕಿಸ್ತಾನದ ಸೇನೆಯ ಫಿರಂಗಿಗಳ ದಾಳಿಯನ್ನು ತಪ್ಪಿಸಿಕೊಂಡು ಶತೃನಾಶ ಮಾಡಿತ್ತು. ವಿಶೇಷ ಕಾರ್ಯಾಚರಣೆ ನಡೆಸಿ ಕಾರ್ಗಿಲ್ ಶ್ರೇಣಿಯ ಪರ್ವತಗಳ ಮೇಲೆ ಅಡಗಿದ್ದ ಶತೃಪಡೆಯ ಪಾಕ್ ಸೈನಿಕರನ್ನು ಕೊಂದುಹಾಕಿತ್ತು. ಕಾರ್ಗಿಲ್ ಪ್ರದೇಶದಿಂದ ಶತೃಪಡೆ ಸೋತು ಹಿಮ್ಮೆಟ್ಟುವಂತೆ ಮಾಡಿತ್ತು.

ಪೆನ್ಸಿಲ್ವೇನಿಯಾದ ಬಟ್ಲರ್ ನಗರದಲ್ಲಿ ಪ್ರಚಾರ ಸಭೆಯಲ್ಲಿ ಗುಂಡಿನ ದಾಳಿ । ಟ್ರಂಪ್ ಬಲಗಿವಿಯನ್ನು ಸವರಿಕೊಂಡು ಹೋದ ಗುಂಡು-ರಕ್ತಗಾಯ । ವೇದಿಕೆಯಲ್ಲಿ ಬಗ್ಗಿ ಕುಳಿತು ಪ್ರಾಣಾಪಾಯದಿಂದ ಪಾರಾದ ಟ್ರಂಪ್

ಹತ್ಯಾಯತ್ನ: ಟ್ರಂಪ್ ಸ್ವಲ್ಪದರಲ್ಲೇ ಪಾರು

ಪೆನ್ಸಿಲ್ವೇನಿಯಾ: ಅಮೆರಿಕದಲ್ಲಿ ಮತ್ತೊಮ್ಮೆ ಗುಂಡಿನ ಮೊರೆತ ಕೇಳಿದೆ. ಈ ಬಾರಿ ಮಾಜಿ ಅಧ್ಯಕ್ಷ, ವರ್ಷಾಂತ್ಯದ ಅಧ್ಯಕ್ಷೀಯ ಚುನಾವಣೆಯ ಅಭ್ಯರ್ಥಿಯನ್ನೇ ಗುರಿಯಾಗಿಸಿಕೊಂಡು ದಾಳಿ ನಡೆಸಲಾಗಿದೆ.

ಪೆನ್ಸಿಲ್ವೇನಿಯಾದ ಬಟ್ಲರ್‌ನಲ್ಲಿ ಶನಿವಾರ ಸಂಜೆ ಚುನಾವಣಾ ಪ್ರಚಾರ ನಡೆಸಿದ್ದ ರಿಪಬ್ಲಿಕನ್ ಪಕ್ಷದ ಅಭ್ಯರ್ಥಿ, ಅಮೆರಿಕದ ಮಾಜಿ ಅಧ್ಯಕ್ಷ 78 ವರ್ಷದ ಡೊನಾಲ್ಡ್ ಟ್ರಂಪ್ ಅವರನ್ನೇ ದಾಳಿಕೋರ ಗುರಿಯಾಗಿಸಿಕೊಂಡಿದ್ದ.

- ವೇದಿಕೆ ಹಿಂಬದಿ ಇದ್ದ ಸಹಾಯಕ ಸಾವು, ಇನ್ನಿಬ್ಬರಿಗೆ ಗುಂಡೇಟಿನಿಂದ ಗಾಯ
- ದಾಳಿಕೋರನನ್ನು ಗುರಿಯಿಟ್ಟು ಗುಂಡಿಕ್ಕಿ ಸಾಯಿಸಿದ ಸ್ನೈಪರ್ ಶೂಟರ್

ಟ್ರಂಪ್ ಅವರ ಬಲಗಿವಿಗೆ ಗುಂಡು ಸವರಿಕೊಂಡು ಹೋಗಿದೆ. ಕಿವಿಗೆ ಸಣ್ಣ ರಕ್ತಗಾಯವಾಗಿದೆ. ಟ್ರಂಪ್ ಸ್ವಲ್ಪದರಲ್ಲೇ ಪ್ರಾಣಾಪಾಯದಿಂದ ಪಾರಾಗಿದ್ದಾರೆ. ಗುಂಡು ಬಲಗಿವಿಗೆ ತಾಗುತ್ತಲೇ ತಕ್ಷಣ ಎಚ್ಚೆತ್ತ ಟ್ರಂಪ್ ಪೋಡಿಯಂ ಹಿಂದೆ ಕುಳಿತು ಪ್ರಾಣ ಉಳಿಸಿ ಕೊಂಡಿದ್ದಾರೆ. ಧಾವಿಸಿ ಬಂದ ಭದ್ರತಾ ಸಿಬ್ಬಂದಿ, ಟ್ರಂಪ್ ಅವರನ್ನು ಬಿಗಿಭದ್ರತೆಯಲ್ಲಿ ಸುರಕ್ಷಿತವಾಗಿ ವೇದಿಕೆಯಿಂದ ಕರೆದುಕೊಂಡು ಹೋಗಿದ್ದಾರೆ. ಗುಂಡಿನ ದಾಳಿ ಸದ್ದು ಕೇಳುತ್ತಿದ್ದಂತೆಯೇ ಸಭೆಯಲ್ಲಿ ಗೊಂದಲ, ಗದ್ದಲ ಕಿರುಚಾಟ ಕೇಳಿಬಂದಿತು. ನೆರೆದಿದ್ದ ಜನರು ಭೀತಿಯಿಂದ ಓಡಿಹೋದರು ಎಂದು ಸಭೆಯಲ್ಲಿದ್ದವರೊಬ್ಬರು ಪ್ರತಿಕ್ರಿಯಿಸಿದ್ದಾರೆ.

ಗಣ್ಯರ ಖಂಡನೆ: ಅಮೆರಿಕ ಅಧ್ಯಕ್ಷೀಯ ಅಭ್ಯರ್ಥಿ ಡೊನಾಲ್ಡ್ ಟ್ರಂಪ್ ಹತ್ಯೆ ಯತ್ನವನ್ನು ಅಮೆರಿಕ ಅಧ್ಯಕ್ಷ ಜೋ ಬೈಡನ್ ಹಾಗೂ ಉಪಾಧ್ಯಕ್ಷೆ ಕಮಲಾ ಹ್ಯಾರಿಸ್, ಮಾಜಿ ಅಧ್ಯಕ್ಷ ಬರಾಕ್ ಒಬಾಮಾ ಸೇರಿದಂತೆ ದೇಶಾದ್ಯಂತದ ಪ್ರಮುಖರು ತೀವ್ರವಾಗಿ ಖಂಡಿಸಿದ್ದಾರೆ.ಸ್ನೇಹಿತ, ಮಾಜಿ ಅಧ್ಯಕ್ಷ ಡೊನಾಲ್ಡ್ ಟ್ರಂಪ್ ಮೇಲಿನ ಹತ್ಯಾಯತ್ನದಿಂದ ತೀವ್ರ ಕಳವಳಗೊಂಡಿದ್ದೇನೆ. ಘಟನೆಯನ್ನು ಬಲವಾಗಿ ಖಂಡಿಸುತ್ತೇನೆ. ರಾಜಕೀಯ ಮತ್ತು ಪ್ರಜಾಪ್ರಭುತ್ವದಲ್ಲಿ ಹಿಂಸಾಚಾರಕ್ಕೆ ಸ್ಥಾನವಿಲ್ಲ. ಅವರು ಶೀಘ್ರವಾಗಿ ಚೇತರಿಸಿಕೊಳ್ಳಲಿ ಎಂದು ಪ್ರಧಾನಿ ನರೇಂದ್ರ ಮೋದಿ ಪ್ರತಿಕ್ರಿಯಿಸಿದ್ದಾರೆ.

ಹಿಂಸೆಯ ಇತಿಹಾಸ: ಅಮೆರಿಕದ ರಾಜಕೀಯ ಹಿಂಸೆಯ ಇತಿಹಾಸ ಹೊಂದಿದೆ. ಅಧ್ಯಕ್ಷರು, ಮಾಜಿ ಅಧ್ಯಕ್ಷರು ಮತ್ತು ಅಧ್ಯಕ್ಷೀಯ ಚುನಾವಣೆ ಅಭ್ಯರ್ಥಿಗಳಿಗೆ ಬಿಗಿ ಭದ್ರತೆ ಇರುತ್ತದೆ. ಮಾಜಿ ಅಧ್ಯಕ್ಷ ಜಾನ್ ಎಫ್.ಕೆನಡಿ ಅವ ರನ್ನು 1963ರಲ್ಲಿ ವಾಹನದಲ್ಲಿ ಹೋಗುತ್ತಿದ್ದಾಗ ಹತ್ಯೆ ಮಾಡಲಾಯಿತು, ಅವರ ಸಹೋದರ ಬಾಬಿ ಕೆನಡಿ ಅವರನ್ನು 1968ರಲ್ಲಿ ಗುಂಡಿಕ್ಕಿ ಕೊಲ್ಲಲಾಯಿತು. ಮಾಜಿ ಅಧ್ಯಕ್ಷ ರೊನಾಲ್ಡ್ ರೇಗನ್ 1981ರಲ್ಲಿ ಹತ್ಯೆ ಯತ್ನದಿಂದ ಬದುಕುಳಿದರು.

ಬುಲೆಟ್ ಪ್ರೂಫ್ ಜಾಕೆಟ್ ಧರಿಸಿದ್ದ ಟ್ರಂಪ್

ಹತ್ಯೆ ಯತ್ನದಲ್ಲಿ ಪಾರಾಗಿರುವ ಡೊನಾಲ್ಡ್ ಟ್ರಂಪ್ ಅವರ ಬಲಕಿವಿಗೆ ಗಾಯವಾಗಿ ರಕ್ತ ಬಂದಿದೆ. ಡೊನಾಲ್ಡ್ ಟ್ರಂಪ್ ಗುಂಡು ನಿರೋಧಕ ಜಾಕೆಟ್ ಧರಿಸಿದ್ದರು. ಹಾಗಾಗಿ ಅವರ ಎದೆ, ಹೊಟ್ಟೆಯ ಭಾಗಕ್ಕೇನೂ ಗುಂಡು ತಗಲಿಲ್ಲ. ಆದರೆ, ಬಲಗಿವಿಯ ತುದಿಗೆ ಗುಂಡು ಸವರಿಕೊಂಡು ಹೋಗಿದೆ. ಹಾಗಾಗಿ ಕಿವಿಯಿಂದ ಸ್ವಲ್ಪವೇ ರಕ್ತ ಬಂದಿದೆ. ಅಲ್ಲದೇ, ಗುಂಡಿನ ಸದ್ದು ಕೇಳುತ್ತಲೇ ಟ್ರಂಪ್ ಥಟ್ಟನೆ ವೇದಿಕೆಯ ಪೋಡಿಯಂ ಹಿಂದೆ ಬಗ್ಗಿ ಕುಳಿತು ಗುಂಡಿನ ದಾಳಿಯಿಂದ ತಪ್ಪಿಸಿಕೊಂಡರು. ತಕ್ಷಣವೇ ಭದ್ರತಾ ಸಿಬ್ಬಂದಿ ಬಂದು ವೇದಿಕೆಯನ್ನು ಸುತ್ತುವರಿದ ಬಳಿಕ ಮೇಲೆದ್ದು ನಿಂತ ಟ್ರಂಪ್, ಮುಖ ಹೊರಕ್ಕೆ ಹಾಕಿ 'ಈ ಗುಂಡಿನ ದಾಳಿ ನನ್ನನ್ನು ಇನ್ನಷ್ಟು ಬಲಪಡಿಸುತ್ತದೆ' ಎಂದು ಕೂಗಿದರು. ಬಳಿಕ ಭದ್ರತಾ ಸಿಬ್ಬಂದಿ ಅವರನ್ನು ವೇದಿಕೆಯಿಂದ ಕರೆದೊಯ್ದರು.

ಗುರಿತಪ್ಪದ ಸ್ನೈಪರ್

ಇನ್ನೊಂದೆಡೆ, ದೂರದ ಕಟ್ಟಡದ ತಾರಸಿ ಮೇಲೆ ಕುಳಿತು ಸಭೆಯ ಕಣ್ಗಾವಲು ನಡೆಸಿದ್ದ ಸ್ನೈಪರ್ ಶೂಟರ್, ತಕ್ಷಣವೇ ದಾಳಿಕೋ ರನನ್ನು ಗುರುತಿಸಿ ಗುರಿಯಿಟ್ಟು ಗುಂಡು ಹಾರಿಸಿ ಕೊಂದು ಹಾಕಿದ್ದಾರೆ. ದಾಳಿಕೋರನ ಶವದ ಬಳಿ ಆಟೊಮ್ಯಾಟಿಕ್ ರೈಫಲ್ ವಶಪಡಿಸಿಕೊಳ್ಳಲಾಗಿದೆ. ಟ್ರಂಪ್ ಮೇಲೆ ದಾಳಿ ನಡೆಸಿದವನನ್ನು ಪೆನ್ಸಿಲ್ವೇನಿಯ ನಿವಾಸಿ 20 ವರ್ಷದ ಥಾಮಸ್ ಕ್ರೂಕ್ ಎಂದು ಫೆಡರಲ್ ಬ್ಯೂರೊ ಅಫ್ ಇನ್ವೆಸ್ಟಿಗೇಷನ್(ಎಫ್‌ಬಿಐ) ಗುರುತಿಸಿದೆ. ವೇದಿಕೆಯಿಂದ 130 ಗಜ ದೂರದಲ್ಲಿ ನಿಂತು ಬಂದೂಕುಧಾರಿ ಕ್ರೂಕ್, ಟ್ರಂಪ್ ಅವರತ್ತ ಗುಂಡು ಹಾರಿಸಿದ್ದ.

ಶೂಟರ್ ಪೆನ್ಸಿಲ್ವೇನಿಯದ ಥಾಮಸ್ ಕ್ರೂಕ್ಸ್: ಎಫ್‌ಬಿಐ

ಪೆನ್ಸಿಲ್ವೇನಿಯ: ಟ್ರಂಪ್ ಮೇಲೆ ಗುಂಡು ಹಾರಿಸಿದವನನ್ನು ಪೆನ್ಸಿಲ್ವೇನಿಯದ ಬೆಥೆಲ್ ಪಾರ್ಕ್‌ನ 20 ವರ್ಷದ ಥಾಮಸ್ ಮ್ಯಾಥ್ಯೂ ಕ್ರೂಕ್ಸ್ ಎಂದು ಫೆಡರಲ್ ಬ್ಯೂರೋ ಆಫ್ ಇನ್ವೆಸ್ಟಿಗೇಷನ್(ಎಫ್‌ಬಿಐ)ಗುರುತಿಸಿದೆ. ದಾಳಿಕೋರ ವೇದಿಕೆಯಿಂದ 130 ಗಜ ದೂರದಲ್ಲಿ ನಿಂತು ಟ್ರಂಪ್ ಅವರತ್ತ ಗುಂಡು ಹಾರಿಸಿದ. ಆತ ಟ್ರಂಪ್ ಅವರತ್ತ ಗುಂಡು ಹಾರಿಸಿದ್ದು ತಿಳಿದ ತಕ್ಷಣವೇ ದೂರದ ಕಟ್ಟಡದ ಮೇಲಿದ್ದ ಸ್ನೈಪರ್ ಶೂಟರ್ ಗುರಿಯಿಟ್ಟು ಗುಂಡು ಹಾರಿಸಿ ಕೊಂದು ಹಾಕಿದರು ಎಂದು ಅಧಿಕಾರಿಗಳು ವಿವರಿಸಿದ್ದಾರೆ.

ಅಮೆರಿಕದಲ್ಲಿ ಹಿಂಸೆಗೆ ಅವಕಾಶವಿಲ್ಲ: ಬೈಡನ್

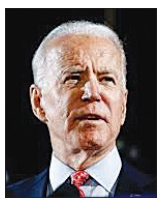

ನವೆಂಬರ್‌ನಲ್ಲಿ ಅಧ್ಯಕ್ಷೀಯ ಚುನಾವಣೆ ನಡೆಯಲಿರುವಾಗಲೇ ಅಭ್ಯರ್ಥಿ ಮೇಲೆ ಗುಂಡಿನ ದಾಳಿಯಾಗಿದೆ. ಈ ಬಗ್ಗೆ ಪ್ರತಿಕ್ರಿಯಿಸಿರುವ ಅಮೆರಿಕ ಅಧ್ಯಕ್ಷ ಜೋ ಬೈಡನ್, ಅಮೆರಿಕದಲ್ಲಿ ಈ ಬಗೆಯ ಹಿಂಸಾಚಾರಕ್ಕೆ ಅವಕಾಶವಿಲ್ಲ. ಘಟನೆಯನ್ನು ಖಂಡಿತಾ ಸಮರ್ಥಿಸುವುದಿಲ್ಲ ಎಂದಿದ್ದಾರೆ.

ನಂಬಲಾಗುತ್ತಿಲ್ಲ: ಟ್ರಂಪ್ ಪ್ರತಿಕ್ರಿಯೆ

ವಾಷಿಂಗ್ಟನ್: ನಮ್ಮ ದೇಶದಲ್ಲಿ ಇಂತಹ ಕೃತ್ಯ ನಡೆದಿರುವುದನ್ನು ನಂಬಲಾಗುತ್ತಿಲ್ಲ ಎಂದು ಡೊನಾಲ್ಡ್ ಟ್ರಂಪ್ ತಕ್ಷಣದ ಪ್ರತಿಕ್ರಿಯೆ ವ್ಯಕ್ತಪಡಿಸಿದ್ದಾರೆ. ಘಟನೆ ಬಳಿಕ ಅಮೆರಿಕ ಸೀಕ್ರೆಟ್ ಸರ್ವಿಸ್ ಹಾಗೂ ಕಾನೂನು ವ್ಯವಸ್ಥೆ ಕೈಗೊಂಡ ತ್ವರಿತ ಕ್ರಮ ಪ್ರಶಂಸಾರ್ಹ. ಅದಕ್ಕೆ ಧನ್ಯವಾದ ಹೇಳಲು ಬಯಸುತ್ತೇನೆ ಎಂದೂ ಟ್ರಂಪ್ ಹೇಳಿದ್ದಾರೆ. ಗುಂಡಿನ ದಾಳಿಯಿಂದ ಕಿವಿಗೆ ಗಾಯವಾಗಿ ರಕ್ತಸುರಿದಿದೆ. ಘಟನೆಯಲ್ಲಿ ಗಾಯಗೊಂಡವರು ಶೀಘ್ರ ಗುಣಮುಖರಾಗಲಿ ಎಂದು ಹಾರೈಸುವೆ. ಮೃತ ಸಹಾಯಕನ ಕುಟುಂಬಕ್ಕೆ ಸಂತಾಪ ಸೂಚಿಸುತ್ತೇನೆ ಎಂದಿದ್ದಾರೆ.

ಟ್ರಂಪ್ ಹತ್ಯಾ ಯತ್ನ ನೈಜವೋ-ಒಳಸಂಚೋ?

ಪೆನ್ಸಿಲ್ವೇನಿಯ: ಅಮೆರಿಕ ಮಾಜಿ ಅಧ್ಯಕ್ಷ ಡೊನಾಲ್ಡ್ ಟ್ರಂಪ್ ಮೇಲೆ ಪೆನ್ಸಿಲ್ವೇನಿಯ ಪ್ರಚಾರ ಸಭೆಯಲ್ಲಿ ಶನಿವಾರ ಸಂಜೆ ನಡೆದಿದ್ದು ನೈಜ ದಾಳಿಯೋ ಅಥವಾ ಒಳಸಂಚೋ ಎಂಬ ಚರ್ಚೆ ಅಮೆರಿಕದಲ್ಲಿ ಜೋರಾಗಿ ನಡೆದಿದೆ.

ದಾಳಿಯ ಮರುಕ್ಷಣ ಟ್ರಂಪ್ ನೀಡಿದ 'ಈ ದಾಳಿ ನನ್ನನ್ನು ಇನ್ನಷ್ಟು ಶಕ್ತಿಶಾಲಿಯಾಗಿಸಿದೆ; ಎಂಬ ಪ್ರತಿಕ್ರಿಯೆ ಹಾಗೂ ಅವರ ದೇಹದ ಮೇಲೆಲ್ಲೂ ಗುಂಡು ತಾಕಿದ ಗಾಯ ಗೋಚರಿಸದೇ ಇರುವುದು, 'ದಾಳಿಯೊಂದು ಚುನಾವಣಾ ರಾಜಕೀಯದ ಸಂಚು' ಎಂಬ ಶಂಕೆಗೆ ಕಾರಣವಾಗಿದೆ ಎಂದೇ ರಾಜಕೀಯ ತಜ್ಞರು ವಿಶ್ಲೇಷಿಸುತ್ತಿದ್ದಾರೆ. ಅಧ್ಯಕ್ಷೀಯ ಚುನಾವಣೆ ಸಮೀಪದಲ್ಲಿರುವಾಗ ನಡೆದ ಈ ದಾಳಿ ರಾಜಕೀಯ ಗಿಮಿಕ್ ಇರಬಹುದೆಂಬ ಅನುಮಾನವನ್ನೂ ಹುಟ್ಟುಹಾಕಿದೆ.

ಶಂಕೆಯೇಕೆ?: ಟ್ರಂಪ್ ಮೇಲಿನ ದಾಳಿ ವಿಡಿಯೊ ವೈರಲ್ ಆಗಿದ್ದು, ದಾಳಿ ಬಳಿಕ ಕೆಳಕ್ಕೆ ಬಗ್ಗಿ ಅಡಗಿದ್ದ ಟ್ರಂಪ್, ಕೆಲ ಕ್ಷಣದಲ್ಲೇ ಮೇಲೆದ್ದು ನಿಂತು ಮುಷ್ಠಿ ಬಿಗಿ ಮಾಡಿ ಕೈ ಮೇಲೆತ್ತಿ ಸಂದೇಶ ನೀಡಿದ್ದನ್ನು ಬಹಳ ಜನರು 'ಅಸ್ವಾಭಾವಿಕ ಪ್ರತಿಕ್ರಿಯೆ' ಎಂದೇ ವಿಶ್ಲೇಷಿಸಿದ್ದಾರೆ. ಬುಲೆಟ್ ದಾಳಿ ನಡೆದಿದ್ದರೆ ಕಿವಿಯ ಚರ್ಮ ಹರಿದು ಹೋಗಬೇಕಿತ್ತು. ಅಂತಹ ಯಾವುದೇ ಕುರುಹು ಕಂಡು ಬಂದಿಲ್ಲ ಎಂದು ಕೆಲವರು ಶಂಕೆ ವ್ಯಕ್ತಪಡಿಸಿದ್ದಾರೆ. ಇನ್ನು ಕೆಲವರು, ಟ್ರಂಪ್ ಪೋಡಿಯಂ ಹಿಂದೆ ಅಡಗಿ ಮೇಲೆದ್ದಾಗ ರಕ್ತ ಕಂಡಿದೆ, ಟೆಲಿಪ್ರಾಂಪ್ಟರ್‌ನಿಂದ ಹಾರಿದ ಗಾಜಿನ ಚೂರು ಕಿವಿಗೆ ತಾಗಿರಬೇಕು ಎಂದು ಪ್ರತಿಪಾದಿಸಿದ್ದಾರೆ.

ಮೂವರು ಉಗ್ರರು ಹತ

ಕುಪ್ವಾರಾ: ನುಸುಳುಕೋರರ ವಿರುದ್ಧ ಭಾನುವಾರ ನಡೆದ ಕಾರ್ಯಾಚರಣೆಯಲ್ಲಿ ಮೂವರು ಉಗ್ರರನ್ನು ಗಡಿ ಭದ್ರತಾ ಪಡೆಗಳ ಯೋಧರು ಹೊಡೆದುರುಳಿಸಿದ್ದಾರೆ. ಭಾರತೀಯ ಸೇನೆಯ ಚೀನಾರ್ ಕಾರ್ಪ್ಸ್ ಈ ಮಾಹಿತಿ ನೀಡಿದೆ. ಹತರಾದ ಉಗ್ರರಿಂದ ಭಾರಿ ಪ್ರಮಾಣದ ಶಸ್ತ್ರಾಸ್ತ್ರಗಳನ್ನು ವಶಕ್ಕೆ ಪಡೆಯಲಾಗಿದೆ ಎಂದು ಅಧಿಕಾರಿಗಳು ತಿಳಿಸಿದ್ದಾರೆ.

ಕುಪ್ವಾರಾ ಜಿಲ್ಲೆಯ ಕೆರನ್ ಸೆಕ್ಟರ್‌ನಲ್ಲಿ ನುಸುಳುಕೋರರ ವಿರುದ್ಧ 'ಧನುಷ್ 2' ಕೋಡ್‌ನಲ್ಲಿ ಕಾರ್ಯಾಚರಣೆ ಆರಂಭಿಸಿಸಲಾಗಿದೆ. ಕಳೆದ ಕೆಲವು ವಾರಗಳಿಂದ ಈ ಭಾಗದಲ್ಲಿ ನುಸುಳುಕೋರರ ಆತಂಕ ಹೆಚ್ಚಾಗಿದ್ದು ಈ ಬಗ್ಗೆ ಸುಳಿವು ಸಿಕ್ಕ ಹಿನ್ನೆಲೆ ಭದ್ರತಾಪಡೆ ಭಾರಿ ಕಾರ್ಯಾಚರಣೆ ನಡೆಸಿದೆ. ಅಮರನಾಥ ಯಾತ್ರೆ ಕೂಡ ನಡೆಯುತ್ತಿರುವುದರಿಂದ ಭದ್ರತೆ ಹೆಚ್ಚಿಸಲು ಅಡಗಿ ಕುಳಿತಿರುವ ಉಗ್ರರ ಪತ್ತೆಗೆ ಸೇನೆ ನಿರಂತರ ಹುಡುಕಾಟ ನಡೆಸುತ್ತಿದೆ. ಇದರ ಭಾಗವಾಗಿ ನಡೆದ ಕಾರ್ಯಾಚರಣೆಯಲ್ಲಿ ಮೂವರನ್ನು ಹತ್ಯೆಗೈಯ್ಯಲಾಗಿದೆ.

ಸಮಾಚಾರ ಸಣ್ಣದಲ್ಲ

20 ಲಕ್ಷ ರು. ವಂಚನೆ; ಪಿಎಚ್ಡಿ ವಿದ್ಯಾರ್ಥಿ ಸೆರೆ

ಹೈದರಾಬಾದ್: ಆನ್‌ಲೈನ್ ಕೆಲಸದ ಮೂಲಕ ಹೆಚ್ಚು ಹಣ ಗಳಿಸುವ ಅವಕಾಶ ಮಾಡಿಕೊಡುವುದಾಗಿ ನಂಬಿಸಿ ದೆಹಲಿ ವ್ಯಕ್ತಿಗೆ 20 ಲಕ್ಷ ರು. ವಂಚಿಸಿದ ಆರೋಪದಡಿ ಪಿಎಚ್‌ಡಿ ಅಧ್ಯಯನ ನಡೆಸಿದ್ದವ ಪ್ರತಿಭಾವಂತನನ್ನು ತೆಲಂಗಾಣ ಪೊಲೀಸರು ಬಂಧಿಸಿದ್ದಾರೆ. ಬಿಸಿನೆಸ್ ಮ್ಯಾನೇಜ್‌ಮೆಂಟ್ ಶಿಕ್ಷಣ ವಿಭಾಗದಲ್ಲಿ ಪಿಎಚ್‌ಡಿ ಅಧ್ಯಯನ ನಡೆಸಿದ್ದ. ಜತೆಗೇ ಫ್ಲೆಕ್ಸ್ ಮುದ್ರಣ ವ್ಯವಹಾರ ನಡೆಸುತ್ತಿದ್ದ ತೆಲಂಗಾಣ ನಿವಾಸಿ ಲಕ್ಕು ಅಖಿಲೇಶ್ವರ್ ರೆಡ್ಡಿಯನ್ನು ಹೈದರಾಬಾದ್ ಪೊಲೀಸರು ವಂಚನೆ ಪ್ರಕರಣದಲ್ಲಿ ಬಂಧಿಸಿದ್ದಾರೆ. ಆರೋಪಿಗಳು ಕ್ರಿಪ್ಟೊಕರೆನ್ಸಿ ಖರೀದಿಸಿ ಮಾರಾಟ ಮಾಡಲು ವೆಬ್‌ಸೈಟ್‌ನಲ್ಲಿ ಖಾತೆ ತೆರೆಯಲು ಸೂಚಿಸಿದರು. ಬಳಿಕ ಆರೋಪಿಗಳ ನಿರ್ದೇಶನದಂತೆ 20.16 ಲಕ್ಷ ರು. ಹೂಡಿಕೆ ಮಾಡಿದ್ದೆ. ಬಳಿಕ ವಂಚಿಸಿದ್ದಾರೆಂದು ದೆಹಲಿಯ ದ್ವಾರಕ ನಿವಾಸಿ ಅಕ್ಷಯ್ ಕುಮಾರ್ ಸಿಂಗ್ ದೂರಿದ್ದಾರೆ. ದೆಹಲಿ ಸೈಬರ್ ಕ್ರೈಂ ವಿಭಾಗಕ್ಕೆ ನೀಡಿದ ದೂರಿನ ಮೇರೆಗೆ ಹೈದರಾಬಾದ್ ಪೊಲೀಸರು ಆರೋಪಿಯನ್ನು ಬಂಧಿಸಿದ್ದಾರೆ.

ಪಾಕ್ ಡ್ರೋನ್ ಉರುಳಿಸಿದ ಬಿಎಸ್ಎಫ್

ಚಂಡೀಗಢ: ಪಾಕಿಸ್ತಾನದಿಂದ ಹಾರಿಬಂದ ಡ್ರೋನನ್ನು ಪಂಜಾಬ್‌ನ ಫಜಿಲ್ಕಾ ಜಿಲ್ಲೆಯ ಅಂತಾರಾಷ್ಟ್ರೀಯ ಗಡಿ ಬಳಿ ಬಿಎಸ್‌ಎಫ್ ಯೋಧರು ಶನಿವಾರ ಹೊಡೆದುರುಳಿಸಿದ್ದಾರೆ. ಡ್ರೋನ್‌ಗೆ ಜೋಡಿಸಿ ಕಳ್ಳಸಾಗಣೆ ಮಾಡುತ್ತಿದ್ದ 3 ಪಿಸ್ತೂಲ್‌ಗಳು ಹಾಗೂ ಜತೆಗೆ ಚೀನಾ ನಿರ್ಮಿತ ಡ್ರೋನನ್ನು ವಶಪಡಿಸಿಕೊಳ್ಳಲಾಗಿದೆ. ಗುಂಡು ಹಾರಿಸಿದ ಬಳಿಕ ಫಾಜಿಲ್ಕಾ ಜಿಲ್ಲೆಯ ಮಹರ್‌ಸೋನಾ ಗ್ರಾಮದ ಕೃಷಿ ಜಮೀನಿನಲ್ಲಿ ಡ್ರೋನ್ ಬಿದ್ದಿತ್ತು. ಡ್ರೋನ್‌ಗೆ ಬಿಗಿದಿದ್ದ ಪಾರ್ಸೆಲ್‌ನಲ್ಲಿ 3 ಪಿಸ್ತೂಲ್, 7 ಮ್ಯಾಗಜಿನ್‌ಗಳಿದ್ದವು ಎಂದು ಬಿಎಸ್‌ಎಫ್ ಅಧಿಕಾರಿ ತಿಳಿಸಿದ್ದಾರೆ. ಮತ್ತೊಂದೆಡೆ, ಗುರುದಾಸ್‌ಪುರ ಜಿಲ್ಲೆಯ ರಟ್ಟಾರ್ ಚತ್ತರ್ ಗ್ರಾಮದ ಬಳಿ ಹೊಲದಲ್ಲಿ ಬಿದ್ದಿದ್ದ 2.3 ಕೆಜಿ ಹೆರಾಯಿನ್ ಪ್ಯಾಕೆಟ್ ಕೂಡಾ ವಶವಾಗಿದೆ. ಖಚಿತ ಮಾಹಿತಿ ಮೇರೆಗೆ ಕಾರ್ಯಾಚರಣೆ ನಡೆಸಿದಾಗ ಹೆರಾಯಿನ್ ಪತ್ತೆಯಾಯಿತು ಎಂದು ಬಿಎಸ್‌ಎಫ್ ಅಧಿಕಾರಿ ತಿಳಿಸಿದ್ದಾರೆ.

ಗುಜರಾತ್‌ನಲ್ಲಿ ಶಂಕಿತ ವೈರಸ್: 4 ಮಕ್ಕಳು ಬಲಿ

ಅಹ್ಮದಾಬಾದ್: ಗುಜರಾತ್‌ನ ಸಬರ್ಕಾಂತ ಜಿಲ್ಲೆಯ ಚಂಡೀಪುರದಲ್ಲಿ ಹೊಸಬಗೆಯ ಶಂಕಿತ ವೈರಸ್ ಸೋಂಕಿಗೆ 4 ಮಕ್ಕಳು ಬಲಿಯಾಗಿದ್ದಾರೆ. ಮತ್ತಿಬ್ಬರು ಮಕ್ಕಳು ಜಿಲ್ಲೆಯ ಹಿಮ್ಮತ್ ನಗರದ ಸಿವಿಲ್ ಆಸ್ಪತ್ರೆಯಲ್ಲಿ ಚಿಕಿತ್ಸೆ ಪಡೆಯುತ್ತಿದ್ದಾರೆ ಎಂದು ಆರೋಗ್ಯಾಧಿಕಾರಿ ಶನಿವಾರ ತಿಳಿಸಿದ್ದಾರೆ. ಎಲ್ಲಾ ಆರು ಮಕ್ಕಳ ರಕ್ತದ ಮಾದರಿಯನ್ನು ಪುಣೆಯ ರಾಷ್ಟ್ರೀಯ ವೈರಾಲಜಿ ಸಂಸ್ಥೆಗೆ (ಎನ್ಐವಿ) ದೃಢೀಕರಣಕ್ಕಾಗಿ ಕಳುಹಿಸಲಾಗಿದ್ದು, ಅದರ ಫಲಿತಾಂಶಕ್ಕಾಗಿ ಕಾಯಲಾಗುತ್ತಿದೆ ಎಂದು ಸಬರಕಾಂತ ಮುಖ್ಯ ಜಿಲ್ಲಾ ಆರೋಗ್ಯ ಅಧಿಕಾರಿ ರಾಜ್ ಸುತಾರಿಯಾ ತಿಳಿಸಿದ್ದಾರೆ. ಈ ವಿಚಿತ್ರ ವೈರಸ್ ಸೋಂಕು ಎನ್‌ಸೆಫಾಲಿಟಿಸ್(ಮೆದುಳಿನ ಉರಿಯೂತ) ಸೋಂಕಿನಂತೆ ಇದೆ. ಈ ವೈರಸ್, ರಾಬ್ಡೋವಿರಿಡೆ ಕುಟುಂಬದ ವೆಸಿಕ್ಯುಲೋವೈರಸ್ ಕುಟುಂಬಕ್ಕೆ ಸೇರಿದ್ದಾಗಿದೆ. ಸೊಳ್ಳೆ, ಉಣ್ಣೆ, ಮರಳು ನೊಣಗಳಂತಹ ವಾಹಕಗಳಿಂದ ಹರಡುತ್ತದೆ ಎಂದು ವೈದ್ಯರು ಮಾಹಿತಿ ನೀಡಿದ್ದಾರೆ.

ಶರ್ಮಾ ಒಲಿ ನೇಪಾಳ ಪ್ರಧಾನಿ

ದೆಹಲಿ: ನೇಪಾಳದ 'ಯುನಿಫೈಡ್ ಮಾರ್ಕ್ಸಿಸ್ಟ್ ಲೆನಿನಿಸ್ಟ್' ಕಮ್ಯೂನಿಸ್ಟ್ ಪಕ್ಷದ ಅಧ್ಯಕ್ಷ ಕೆ.ಪಿ.ಶರ್ಮಾ ಒಲಿ 3ನೇ ಬಾರಿಗೆ ಹಿಮಾಲಯ ತಪ್ಪಲಿನ ರಾಷ್ಟ್ರದ ಪ್ರಧಾನಿಯಾಗಿದ್ದಾರೆ. ಸಂಸತ್‌ನಲ್ಲಿ ವಿಶ್ವಾಸಮತ ಸಾಬೀತು ಪಡಿಸುವಲ್ಲಿ ಪುಷ್ಪ ಕಮಲ್ ದಹಾಲ್ ಪ್ರಚಂಡ ವಿಫಲಗೊಂಡ ಬಳಿಕ ನೇಪಾಳ ರಾಷ್ಟ್ರಪತಿ ರಾಮಚಂದ್ರ ಪೌದಲ್ ಅವರು, ಶರ್ಮಾ ಒಲಿ ಅವರನ್ನು ಪ್ರಧಾನಿಯಾಗಿ ಭಾನುವಾರ ನೇಮಕ ಮಾಡಿದ್ದಾರೆ. ರಾಷ್ಟ್ರಪತಿ ಸೋಮವಾರ ನೂತನ ಪ್ರಧಾನಿ ಹಾಗೂ ಸಂಪುಟ ಸಚಿವರಿಗೆ ಪ್ರಮಾಣ ವಚನ ಬೋಧಿಸಲಿದ್ದಾರೆ. ಸಿಪಿಎನ್-ಎಂಸಿ ಪಕ್ಷದ ಅಧ್ಯಕ್ಷ ಪ್ರಚಂಡಗೆ ನೀಡಿದ್ದ ಬೆಂಬಲವನ್ನು ಸಿಪಿಎನ್-ಯುಎಂಎಲ್ ಪಕ್ಷ ಕಳೆದ ವಾರ ಹಿಂಪಡೆಯಿತು. ಪರಿಣಾಮ ಸರಕಾರ ಅತಂತ್ರಗೊಂಡಿತು. ಶುಕ್ರವಾರ ಕೆ.ಪಿ.ಶರ್ಮಾ ಒಲಿ ಎನ್‌ಸಿ ಅಧ್ಯಕ್ಷ ಶೇರ್ ಬಹಾದುರ್ ದುಬಾ ಅವರ ಬೆಂಬಲ ಹಾಗೂ 165 ಪ್ರತಿನಿಧಿಗಳ ಸಹಿಯ ಪತ್ರದೊಂದಿಗೆ ಮುಂದಿನ ಪ್ರಧಾನ ಮಂತ್ರಿಯಾಗಿ ಅಧಿಕಾರ ಸ್ವೀಕರಿಸಲು ಅವಕಾಶ ನೀಡುವಂತೆ ರಾಷ್ಟ್ರಪತಿಗಳೆದುರು ಹಕ್ಕು ಮಂಡಿಸಿದ್ದರು. ಇದಕ್ಕೂ ಮುನ್ನ, ಹಿಂದಿನ ಪ್ರಧಾನಿ ಪ್ರಚಂಡ ಸಂಸತ್‌ನಲ್ಲಿ ವಿಶ್ವಾಸಮತ ಯಾಚಿಸಿ ವಿಫಲರಾಗಿದ್ದರು. ಸರಕಾರ ಉಳಿಸಿಕೊಳ್ಳಲು 138 ಮತಗಳ ಬೆಂಬಲ ಬೇಕಿತ್ತು. ಆದರೆ 63 ಮತಗಳನ್ನಷ್ಟೇ ಪಡೆಯಲು ಪ್ರಚಂಡ ಅವರಿಗೆ ಸಾಧ್ಯವಾಯಿತು. ಈ ಹಿನ್ನೆಲೆ ಸರಕಾರ ಪತನವಾಯಿತು.

{ ಮಮತಾ ಬ್ಯಾನರ್ಜಿ } ಪ.ಬಂಗಾಳ ಸಿಎಂ

ದೇಶದಲ್ಲೀಗ ಬಿಜೆಪಿ ವಿರೋಧಿ ಅಲೆ ಎದ್ದಿದೆ. ಅದು ಈಗಷ್ಟೇ ನಡೆದ 13 ವಿಧಾನಸಭಾ ಕ್ಷೇತ್ರಗಳ ಉಪ ಚುನಾವಣೆಯಲ್ಲಿ ದೃಢಪಟ್ಟಿದೆ. ಹಾಗಾಗಿ ಕೇಂದ್ರದಲ್ಲಿರುವ ಬಿಜೆಪಿ ನೇತೃತ್ವದ ಎನ್‌ಡಿಎ ಸರಕಾರ ಹೆಚ್ಚುದಿನ ಅಧಿಕಾರದಲ್ಲಿ ಇರುವುದಿಲ್ಲ. ಮೇ ತಿಂಗಳಲ್ಲಿ ನಡೆದ ಲೋಕಸಭಾ ಚುನಾವಣೆಯಲ್ಲಿಯೂ ಜನಾದೇಶ ಬಿಜೆಪಿ ಪರವಾಗಿಯೇನೂ ಇರಲಿಲ್ಲ.

ಇಂದಿರಾ ಗಾಂಧಿಯೇ ಒಪ್ಪಿದ್ದರು: ಚಿದಂಬರಂ

'ತುರ್ತು ಪರಿಸ್ಥಿತಿ' ಹೇರಿಕೆ ತಪ್ಪು ನಿರ್ಧಾರ: ಕಾಂಗ್ರೆಸ್

ದೆಹಲಿ: 1975ರಲ್ಲಿ ದೇಶದ ಮೇಲೆ ತುರ್ತು ಪರಿಸ್ಥಿತಿ ಹೇರಿದ್ದು ಒಂದು ತಪ್ಪು ನಿರ್ಧಾರ ಎಂಬುದನ್ನು ಖುದ್ದು ಇಂದಿರಾ ಗಾಂಧಿ ಅವರೇ ಒಪ್ಪಿಕೊಂಡಿದ್ದರು ಎಂದು ಕಾಂಗ್ರೆಸ್‌ನ ಹಿರಿಯ ಮುಖಂಡ, ರಾಜ್ಯಸಭಾ ಸದಸ್ಯ ಪಿ.ಚಿದಂಬರಂ ಭಾನುವಾರ ಹೇಳಿದ್ದಾರೆ. 50 ವರ್ಷ ಹಿಂದೆ ನಡೆದ ಘಟನೆ ಬಗ್ಗೆ ಈಗ ಚರ್ಚೆ ಏಕೆ? ಎಂದೂ ಪ್ರಶ್ನಿಸಿದ್ದಾರೆ.

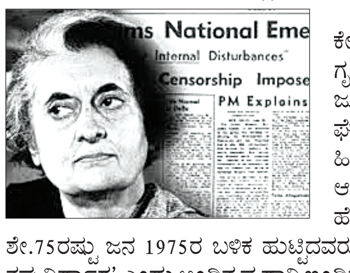

ಮಾಧ್ಯಮದ ಜತೆ ಮಾತನಾಡಿದ ಕೇಂದ್ರದ ಮಾಜಿ ಹಣಕಾಸು ಮತ್ತು ಗೃಹ ಸಚಿವ ಚಿದಂಬರಂ, ಜೂ.25ರಂದು ತುರ್ತು ಪರಿಸ್ಥಿತಿ ಘೋಷಣೆಯಾಗಿ 50 ವರ್ಷ ಸಂದ ಹಿನ್ನೆಲೆ 'ಸಂವಿಧಾನ ಹತ್ಯಾ ದಿವಸ್' ಆಚರಿಸುವುದಾಗಿ ಎನ್‌ಡಿಎ ಸರಕಾರ ಹೇಳಿದೆ. ಭಾರತದಲ್ಲಿ ಈಗಿರುವ ಶೇ.75ರಷ್ಟು ಜನ 1975ರ ಬಳಿಕ ಹುಟ್ಟಿದವರು. 'ಎಮರ್ಜೆನ್ಸಿ ಘೋಷಣೆ ಒಂದು ತಪ್ಪು ನಿರ್ಧಾರ' ಎಂದು ಅಂದಿನ ಪ್ರಧಾನಿ ಇಂದಿರಾ ಗಾಂಧಿ ಅವರೇ ಒಂದು ಸಂದರ್ಭ ಒಪ್ಪಿಕೊಂಡಿದ್ದರು. ಅದೇ ಕಾರಣವಾಗಿ ಮತ್ತೆಂದೂ ಬಹಳ ಸುಲಭವಾಗಿ ದೇಶದಲ್ಲಿ ತುರ್ತು ಪರಿಸ್ಥಿತಿ ಜಾರಿಗೆ ತರುವಂತೆ ಆಗಬಾರದು ಎಂದೇ ಸಂವಿಧಾನದಲ್ಲಿ ಅಗತ್ಯ ತಿದ್ದುಪಡಿಗಳನ್ನು ಮಾಡಲಾಯಿತು ಎಂದು ವಿವರ ನೀಡಿದರು. ಬಿಜೆಪಿ ಏಕೆ 18 ಅಥವಾ 17ನೇ ಶತಮಾನಕ್ಕೇಕೆ ಹೋಗಬಾರದು? ಎಂದೂ ಚಿದಂಬರಂ ವ್ಯಂಗ್ಯವಾಗಿ ಪ್ರಶ್ನಿಸಿದ್ದಾರೆ. 50 ವರ್ಷಗಳ ಹಿಂದಿನ ಘಟನೆಯನ್ನು ಈಗ ಚರ್ಚೆ ಮಾಡುವುದರಲ್ಲಿ ಯಾವುದೇ ಪ್ರಯೋಜನವಿಲ್ಲ. ಬಿಜೆಪಿ ಹಳೆಯದನ್ನೆಲ್ಲಾ ಮರೆಯಬೇಕು. ಹಳೆಯ ತಪ್ಪಿನಿಂದ ಪಾಠ ಕಲಿತಿದ್ದೇವೆ ಎಂಬುದನ್ನು ಅರ್ಥ ಮಾಡಿಕೊಳ್ಳಬೇಕು ಎಂದೂ ಚಿದಂಬರಂ ಕಿವಿಮಾತು ಹೇಳಿದ್ದಾರೆ.

ಜಿರಿಬಮ್‌ನಲ್ಲಿ ಉಗ್ರರ ದಾಳಿ; ಸಿಆರ್‌ಪಿಎಫ್ ಯೋಧ ಹುತಾತ್ಮ

ಇಂಫಾಲ: ಮಣಿಪುರದ ಜಿರಿಬಮ್ ಜಿಲ್ಲೆಯಲ್ಲಿ ಕುಕಿ ಉಗ್ರರು ಹೊಂಚು ಹಾಕಿ ನಡೆಸಿದ ದಾಳಿಗೆ ಸಿಆರ್‌ಪಿಎಫ್ ಯೋಧರೊಬ್ಬರು ಭಾನುವಾರ ಹುತಾತ್ಮರಾದರು. ಇಬ್ಬರು ಪೊಲೀಸ್ ಕಮಾಂಡೋಗಳು ಗಾಯಗೊಂಡರು.

ರಾಜ್ಯ ಪೊಲೀಸ್ ಮತ್ತು ಸಿಆರ್‌ಪಿಎಫ್ ಜಂಟಿ ಭದ್ರತಾ ಪಡೆಯೂ ತೀವ್ರ ಸ್ವರೂಪದ ಕಾರ್ಯಾಚರಣೆ ನಡೆಸಿದೆ. ದಟ್ಟ ಅರಣ್ಯದಲ್ಲಿ ಅಡಗಿಕೊಂಡು ದಾಳಿ ನಡೆಸಿದ ಉಗ್ರರ ಗುಂಪಿನ ಸಾವು-ನೋವು ಬಗ್ಗೆ ಭಾನುವಾರ ಸಂಜೆವರೆಗೂ ಮಾಹಿತಿ ಲಭ್ಯವಾಗಿರಲಿಲ್ಲ.

ಅಸ್ಸಾಂ ಗಡಿಯಲ್ಲಿನ ಜಿರಿಬಮ್ ಪ್ರದೇಶದಲ್ಲಿ ಗಸ್ತು ತಿರುಗುತ್ತಿದ್ದ ರಾಜ್ಯ ಪೊಲೀಸ್ ಮತ್ತು ಸಿಆರ್‌ಪಿಎಫ್ ಯೋಧರ ತಂಡದ ಮೇಲೆ ಕುಕಿ ಉಗ್ರರು ಹೊಂಚು ದಾಳಿ ನಡೆಸಿದರು. ಜಂಟಿ ಭದ್ರತಾ ಪಡೆಯೂ ತಕ್ಕ ಪ್ರತಿರೋಧ ತೋರಿದೆ. ಕುಕಿ ಉಗ್ರರು ಸಿಆರ್‌ಪಿಎಫ್ ಯೋಧನನ್ನು ಹತ್ಯೆಗೈದಿರುವುದನ್ನು ತೀವ್ರವಾಗಿ ಖಂಡಿಸುತ್ತೇನೆ. ಮೃತನ ಕುಟುಂಬದವರಿಗೆ ದುಃಖ ಭರಿಸುವ ಶಕ್ತಿ ಸಿಗಲಿ, ಗಾಯಾಳು ಸಿಬ್ಬಂದಿ ಶೀಘ್ರ ಗುಣಮುಖರಾಗಲಿ ಎಂದು ಮುಖ್ಯಮಂತ್ರಿ ಬಿರೇನ್‌ಸಿಂಗ್ ಎಕ್ಸ್ ಸಂದೇಶ ರವಾನಿಸಿದ್ದಾರೆ. ಕೆಲ ವಾರಗಳ ಹಿಂದಿನಿಂದ ಜಿರಿಬಮ್ ಜಿಲ್ಲೆಯಲ್ಲಿ ಆತಂಕದ ವಾತಾವರಣ ಸೃಷ್ಟಿಯಾಗಿತ್ತು. ಮೈಥೇಯಿ ಸಮುದಾಯ ಹಾಗೂ ಕುಕಿಯ ಮಾರ್ ಗುಂಪಿನ ನಡುವೆ ಘರ್ಷಣೆಯಾಗಿತ್ತು. ಜೂನ್‌ನಲ್ಲಿ ಗಲಭೆಯಾದಾಗ ಕುಕಿ, ಮೈಥೇಯಿ ಸಮುದಾಯದ ಸಾವಿರಾರು ಜನರು ನಿರಾಶ್ರಿತ ಕೇಂದ್ರಗಳಲ್ಲಿ ಉಳಿಯುವಂತಾಗಿದೆ.

ತ.ನಾಡು ಆರ್ಮ್‌ಸ್ಟ್ರಾಂಗ್ ಹತ್ಯೆ ಆರೋಪಿ ಎನ್‌ಕೌಂಟರಲ್ಲಿ ಹತ

ಚೆನ್ನೈ: ಬಿಎಸ್‌ಪಿ ತಮಿಳುನಾಡು ಘಟಕ ಅಧ್ಯಕ್ಷ ಕೆ.ಆರ್ಮ್‌ಸ್ಟ್ರಾಂಗ್ ಹತ್ಯೆ ಪ್ರಕರಣದ ಪ್ರಮುಖ ಆರೋಪಿ ಕೆ. ತಿರುವೆಂಗಡಂ ಪೊಲೀಸರ ಗುಂಡೇಟಿನಿಂದ ಸಾವಿಗೀಡಾಗಿದ್ದಾನೆ.

ಆರ್ಮ್‌ಸ್ಟ್ರಾಂಗ್ ಹತ್ಯೆ ನಡೆದ ಸ್ಥಳದ ಮಹಜರು ಮತ್ತು ಬಿಎಸ್‌ಪಿ ಮುಖಂಡನ ಹತ್ಯೆಗೆ ಬಳಸಿದ್ದ ಶಸ್ತ್ರಾಸ್ತ್ರಗಳನ್ನು ಪತ್ತೆಹಚ್ಚಲು ಆರೋಪಿಯನ್ನು ಉತ್ತರ ಚೆನ್ನೈಗೆ ಕರೆದೊಯ್ದಿದ್ದಾಗ ತಪ್ಪಿಸಿಕೊಳ್ಳಲು ಯತ್ನಿಸಿದ. ಪೊಲೀಸರ ಮೇಲೆಯೇ ಹಲ್ಲೆಗೆ ಯತ್ನಿಸಿದ ಆಗ ಆತ್ಮರಕ್ಷಣೆಗಾಗಿ ಆತನತ್ತ ಗುಂಡು ಹಾರಿಸಿದೆವು. ಗಾಯಗೊಂಡ ಆರೋಪಿ ಆಸ್ಪತ್ರೆಗೆ ಕರೆದೊಯ್ಯುವ ಮಾರ್ಗಮಧ್ಯೆಯೇ ಕೊನೆಯುಸಿರೆಳೆದ ಎಂದು ಪೊಲೀಸರು ಹೇಳಿದ್ದಾರೆ.

ಜು.5ರಂದು ಆರ್ಮ್‌ಸ್ಟ್ರಾಂಗ್ ಕೊಲೆಯಾಗಿತ್ತು. ರೌಡಿಶೀಟರ್ ಆಗಿರುವ 30 ವರ್ಷದ ತಿರುವೆಂಗಡಂ ಆರ್ಮ್‌ಸ್ಟ್ರಾಂಗ್ ಹತ್ಯೆ ಪ್ರಕರಣದಲ್ಲಿ ಬಂಧಿತನಾಗಿದ್ದ. ಆತನೂ ಸೇರಿದಂತೆ ಈವರೆಗ ಒಟ್ಟು 11 ಆರೋಪಿಗಳನ್ನು ಪ್ರಕರಣದಲ್ಲಿ ಬಂಧಿಸಲಾಗಿತ್ತು. ನ್ಯಾಯಾಲಯ 5 ದಿನ ಪೊಲೀಸ್ ಕಸ್ಟಡಿಗೆ ನೀಡಿತ್ತು.

ನಕಲಿ ಎನ್‌ಕೌಂಟರ್: ಎಐಎಡಿಎಂಕೆ ಟೀಕೆ

ಇದೊಂದು ನಕಲಿ ಎನ್‌ಕೌಂಟರ್ ಎಂದು ಎಐಎಡಿಎಂಕೆ ನಾಯಕ ಎಡಪ್ಪಾಡಿ ಕೆ.ಪಳನಿಸ್ವಾಮಿ ತಮಿಳುನಾಡು ಪೊಲೀಸರ ಕ್ರಮವನ್ನು ಟೀಕಿಸಿದ್ದಾರೆ. ಆರ್ಮ್‌ಸ್ಟ್ರಾಂಗ್ ಹತ್ಯೆ ಪ್ರಕರಣದಲ್ಲಿ ಹೆಸರು ಕೇಳಿಬಂದ ಬಳಿಕ ಖುದ್ದು ಆರೋಪಿಯೇ ಪೊಲೀಸರೆದುರು ಶರಣಾಗಿದ್ದಾನೆ. ಹೀಗಿರುವಾಗ ಆತ ಏಕೆ ಪರಾರಿಯಾಗಲು ಯತ್ನಿಸುತ್ತಾನೆ. ಆತನನ್ನು ಉದ್ದೇಶಪೂರ್ವಕ ಎನ್‌ಕೌಂಟರ್ ಮಾಡಲಾಗಿದೆ. ಇದು ಅನುಮಾನಕ್ಕೆ ಕಾರಣವಾಗಿದೆ. ಈ ಬಗ್ಗೆ ಕೂಲಂಕಷ ತನಿಖೆ ಆಗಬೇಕು ಎಂದು ಆಗ್ರಹಿಸಿದ್ದಾರೆ.

ಅ.1ರಿಂದ ಹೊಸ ನಾಯಕನ ಆಯ್ಕೆ ಪ್ರಕ್ರಿಯೆ

ವರ್ಷಾಂತ್ಯವರೆಗೂ ಅಧ್ಯಕ್ಷರಾಗಿ ನಡ್ಡಾ!

ದೆಹಲಿ: ಲೋಕಸಭಾ ಚುನಾವಣೆ ಬಳಿಕ ಸಚಿವರಾಗಿ ಕೇಂದ್ರ ಸಂಪುಟ ಸೇರಿದ ಜಗತ್ ಪ್ರಕಾಶ್ ನಡ್ಡಾ(ಜೆಪಿ ನಡ್ಡಾ) ಅವರಿಗೆ ಸದ್ಯಕ್ಕೆ ಪಕ್ಷಾಧ್ಯಕ್ಷ ಜವಾಬ್ದಾರಿಯಿಂದ ಬಿಡುಗಡೆ ಆಗುವುದಿಲ್ಲ. ವರ್ಷಾಂತ್ಯದವರೆಗೂ ಬಿಜೆಪಿ ರಾಷ್ಟ್ರಾಧ್ಯಕ್ಷ ಸ್ಥಾನದಲ್ಲಿ ಮುಂದುವರೆಯುವಂತೆ ಸೂಚನೆ ನೀಡಲಾಗಿದೆ.

ಸದ್ಯ ಪ್ರಧಾನಿ ಮೋದಿ ಸಂಪುಟದಲ್ಲಿ ಆರೋಗ್ಯ, ರಾಸಾಯನಿಕ, ರಸಗೊಬ್ಬರಗಳಂತಹ ಮಹತ್ವದ ಖಾತೆಗಳ ಜವಾಬ್ದಾರಿಯನ್ನೂ ಹೊತ್ತಿರುವ ಜೆ.ಪಿ. ನಡ್ಡಾ ಅವರ ಹೆಗಲ ಮೇಲೆ ವಿಶ್ವದಲ್ಲೇ ಅತಿ ದೊಡ್ಡ ರಾಜಕೀಯ ಪಕ್ಷ ಎನಿಸಿಕೊಂಡಿರುವ 'ಬಿಜೆಪಿ' ಅಧ್ಯಕ್ಷ ಹುದ್ದೆಯ ಜವಾಬ್ದಾರಿಯೂ ಮುಂದುವರಿದಿದೆ.

ಪಕ್ಷದ ರಾಷ್ಟ್ರಾಧ್ಯಕ್ಷ ಸ್ಥಾನಕ್ಕೆ ಸೂಕ್ತ ನಾಯಕನ ಹುಡುಕಾಟದಲ್ಲಿರುವ ಬಿಜೆಪಿ, ಅ.1ರಿಂದ ಪಕ್ಷಾಧ್ಯಕ್ಷರ ಆಯ್ಕೆ ಪ್ರಕ್ರಿಯೆ ಆರಂಭಿಸಲಿದೆ. ಅದೇ ವೇಳೆ, ಸದಸ್ಯತ್ವ ಅಭಿಯಾನವನ್ನೂ ನಡೆಸಲಿದೆ. ಸೆ.16ರಿಂದ 30ರವರೆಗೆ ಸಕ್ರಿಯ ಸದಸ್ಯತ್ವ ಅಭಿಯಾನ ನಡೆಯಲಿದೆ. ಅ.1ರಿಂದ 15ರವರೆಗೆ ಸದಸ್ಯತ್ವ ಅರ್ಜಿಗಳ ಪರಿಶೀಲನೆ ನಡೆಯಲಿದೆ.

ಚುನಾವಣೆಗಳ ಸರಣಿ

ಪಕ್ಷದ ಮಂಡಲ ಮತ್ತು ಜಿಲ್ಲಾಧ್ಯಕ್ಷರ ಚುನಾವಣೆ ನಡೆಯಲಿದೆ. ಆ ಬಳಿಕ ರಾಜ್ಯ ಪರಿ ಷತ್ ಮತ್ತು ಕೇಂದ್ರ ಪರಿಷತ್ ಸದಸ್ಯರ ಆಯ್ಕೆ ನಡೆದ ನಂತರ ರಾಜ್ಯಾಧ್ಯಕ್ಷರ ಆಯ್ಕೆ ನಡೆಯಲಿದೆ. ಈ ಎಲ್ಲಾ ಚುನಾವಣಾ ಪ್ರಕ್ರಿಯೆಗಳ ನಂತರವಷ್ಟೇ ರಾಷ್ಟ್ರಾಧ್ಯಕ್ಷರ ಆಯ್ಕೆ ನಡೆಯಲಿದೆ ಎಂದು ಹೇಳಲಾಗಿದೆ.

ಆಂಧ್ರಪ್ರದೇಶ ಮುಖ್ಯಮಂತ್ರಿ, ಚಂದ್ರಬಾಬು ನಾಯ್ಡು, ಮಹಾರಾಷ್ಟ್ರ ಮುಖ್ಯಮಂತ್ರಿ ಏಕನಾಥ ಶಿಂದೆ ಭಾನುವಾರ ಮುಂಬೈನಲ್ಲಿ ಶಿಂದೆ ಅವರ ನಿವಾಸದಲ್ಲಿ ಭೇಟಿಯಾಗಿ ಎರಡೂ ರಾಜ್ಯಗಳ ನಡುವಿನ ಸಮಾನ ಸಮಸ್ಯೆಗಳು, ಪರಸ್ಪರ ಸಹಕಾರ, ಆರ್ಥಿಕ ವಿಚಾರಗಳ ಬಗ್ಗೆ 30 ನಿಮಿಷಗಳಿಗೂ ಹೆಚ್ಚು ಕಾಲ ಚರ್ಚೆ ನಡೆಸಿದರು. ಈ ಸಂದರ್ಭ ನಾಗರಿಕ ವಿಮಾನಯಾನ ಸಚಿವ ಟಿಡಿಪಿಯ ಕಿಂಜಾರಪು ರಾಮಮೋಹನ ನಾಯ್ಡು, ಮಹಾರಾಷ್ಟ್ರ ಲೋಕೋಪಯೋಗಿ ಸಚಿವ ದಾದಾಭುಸೆ, ಸಂಸದ ಶ್ರೀಕಾಂತ್ ಶಿಂದೆ ಉಪಸ್ಥಿತರಿದ್ದರು.

ಕಲ್ಲಿದ್ದಲು ಗಣಿಯಲ್ಲಿ ಉಸಿರುಗಟ್ಟಿ 3 ಬಲಿ

ಸುರೇಂದ್ರನಗರ್: ಗುಜರಾತ್‌ನ ಸುರೇಂದ್ರ ನಗರ್ ಜಿಲ್ಲೆಯಲ್ಲಿನ ಅಕ್ರಮ ಕಲ್ಲಿದ್ದಲು ಗಣಿಯಲ್ಲಿ ಭಾನುವಾರ ಅವಘಡ ಸಂಭವಿಸಿ ಮೂವರು ಕಾರ್ಮಿಕರು ಉಸಿರುಗಟ್ಟಿ ಸಾವನ್ನಪ್ಪಿದ್ದಾರೆ. ಲಕ್ಷ್ಮಣ ದಾಬಿ(35), ಖೊದಾಭಾಯಿ ಮಕ್ವಾನಾ(32), ವಿಕ್ರಮ್ ಕೆರಳಿಯಾ (35)ಮೃತರು. ಕಾರ್ಮಿಕರು ಭೇಟ್ ಗ್ರಾಮದಲ್ಲಿ ಗಣಿ ಅಗೆಯುತ್ತಿದ್ದಾಗ ವಿಷಕಾರಿ ಅನಿಲ ಸೇವಿಸಿ ಸಾವನ್ನಪ್ಪಿದ್ದಾರೆ. ಕಾರ್ಮಿಕರು ಹೆಲ್ಮೆಟ್, ಮಾಸ್ಕ್‌ನಂತಹ ಯಾವುದೇ ಸುರಕ್ಷಾ ಸಾಧನಗಳನ್ನು ಧರಿಸಿರಲಿಲ್ಲ ಎಂದು ಹೇಳಲಾಗಿದೆ. ಪ್ರಕರಣ ಸಂಬಂಧ ಗಣಿಯ ಮಾಲೀಕ ಸೇರಿದಂತೆ ನಾಲ್ವರ ವಿರುದ್ಧ ಪ್ರಕರಣ ದಾಖಲಿಸಲಾಗಿದೆ. ಆರೋಪಿಗಳ ಪತ್ತೆಗೆ ಪೊಲೀಸರು ಶೋಧ ಕಾರ್ಯಾಚರಣೆ ನಡೆಸಿದ್ದಾರೆ.

ಎಲಿಸಾ ಟೆಸ್ಟ್‌ನಿಂದ ಮಾತ್ರ ಡೆಂಘೀ ಪಾಸಿಟಿವ್

ಪಟ್ಟಣದ ಗ್ರಾಪಂ ವತಿಯಿಂದ ಫಾಗಿಂಗ್ ವ್ಯವಸ್ಥೆ | ಡ್ರೈ ಡೇ ಆಚರಣೆಗೆ ಸಾರ್ವಜನಿಕರಿಗೆ ಮನವೊಲಿಸಿ

ಮಾನ್ವಿ: ಮನುಷ್ಯರಲ್ಲಿ ಡೆಂಘೀ ಪಾಸಿಟಿವ್ ಬಂದಿರುವುದನ್ನು ನಿಖರವಾಗಿ ತಿಳಿಯುವುದಕ್ಕೆ ಜಿಲ್ಲಾ ವೈರಾಲಜಿ ಕೇಂದ್ರದಲ್ಲಿನ ಎಲಿಸಾ ಟೆಸ್ಟ್‌ನಿಂದ ಮಾತ್ರ ಸಾಧ್ಯ. ಆದರೆ ಖಾಸಗಿ ಆಸ್ಪತ್ರೆಗಳಲ್ಲಿನ ಪ್ರಯೋಗಲಾಯಗಳಲ್ಲಿ ಎಲಿಸಾ ಮಾದರಿಯ ಪರೀಕ್ಷೆ ನಡೆಸುವುದಕ್ಕೆ ಅಗತ್ಯ ವ್ಯವಸ್ಥೆ ಇಲ್ಲದಿದ್ದರು ಕೂಡ ಸಿಬಿಸಿ, ಪ್ಲೇಟ್‌ಲೇಟ್, ಎನ್‌ಎಸ್‌ಐ, ಪರೀಕ್ಷೆಗಳಿಂದ ಡೆಂಘೀ ಶಂಕಿತ ಪ್ರಕರಣ ಎಂದು ವರದಿ ನೀಡುತ್ತಿರುವುದರಿಂದ ಜನರಲ್ಲಿ ಡೆಂಘೀ ಕಾಯಿಲೆಯ ಬಗ್ಗೆ ಹೆಚ್ಚು ಆತಂಕ ಪಡುವಂತೆ ಆಗಿದೆ.

ಮಾನ್ವಿ ಪಟ್ಟಣ ಸೇರಿ ಗ್ರಾಮೀಣ ಭಾಗದಲ್ಲಿ ಮಳೆಗಾಲದಲ್ಲಿ ಹೆಚ್ಚಾಗಿ ಕಂಡು ಬರುವ ವೈರಲ್ ಜ್ವರ ಹಾಗೂ ಡೆಂಘೀ ಪ್ರಕರಣಗಳು ಹೆಚ್ಚಾಗುತ್ತಿದ್ದು ಆರೋಗ್ಯ ಇಲಾಖೆಯಿಂದ ಈ ನಿಟ್ಟಿನಲ್ಲಿ ಅಗತ್ಯವಾದ ಎಲ್ಲಾ ಕ್ರಮಗಳನ್ನು ಕೈಗೊಳ್ಳಲಾಗುತ್ತಿದೆ. ಡೆಂಘೀ ಬಂದ ನಂತರ ಚಿಕಿತ್ಸೆ ನೀಡುವುದಕ್ಕಿಂತಲು ಡೆಂಘೀ ಕಾಯಿಲೆ ಹರಡದಂತೆ ಎಲ್ಲಾ ಮುಂಜಾಗ್ರತೆ ಕ್ರಮಗಳನ್ನು ಆರೋಗ್ಯ ಇಲಾಖೆ ಕೈಗೊಂಡಿದ್ದು ಡೆಂಘೀ ಕಾಯಿಲೆ ಹರಡುವ ಈಡೀಸ್ ಜಾತಿಯ ಸೊಳ್ಳೆಯ ಜೀವನ ಚಕ್ರವನ್ನು ಪೂರ್ಣವಾಗದಂತೆ ತಡೆಯುವ ಉದ್ದೇಶದಿಂದ ತಾಲೂಕಿನಾದ್ಯಂತ ಪ್ರತಿ ಮನೆಗಳಲ್ಲಿ ನೀರು ಸಂಗ್ರಹಿಸಿರುವ ತೊಟ್ಟಿಗಳಲ್ಲಿ ಲಾರ್ವ ಸರ್ವೆ ಮಾಡಲಾಗುತ್ತಿದೆ ಶುದ್ದವಾದ ನೀರಿನಲ್ಲಿ ಸೊಳ್ಳೆಗಳು ತತ್ತಿಯನ್ನು ಇಡುವುದರಿಂದ ಅವುಗಳು ಲಾರ್ವಗಳಾಗಿ ನಂತರ ಸೊಳ್ಳೆಗಳಾಗಿ ಮನುಷ್ಯರನ್ನು ಕಚ್ಚುವ ಮೂಲಕ ಡೆಂಘೀ ಕಾಯಿಲೆಯನ್ನು ಹರಡುವುದರಿಂದ ಪ್ರತಿ ಶುಕ್ರವಾರ ಡ್ರೈ ಡೆ ಆಚರಿಸುವಂತೆ ಸಾರ್ವಜನಿಕರ ಮನವೊಲಿಸಿ ಸೊಳ್ಳೆಗಳ ಸಂತತಿಯನ್ನು ನಿರ್ಮೂಲನೆ ಮಾಡುವುದಕ್ಕೆ ಕ್ರಮ ಕೈಗೊಳ್ಳಲಾಗುತ್ತದೆ. ತಾಲೂಕಿನ ಸಾರ್ವಜನಿಕ ಸರಕಾರಿ ಆಸ್ಪತ್ರೆಯ ಮುಖ್ಯ ವೈದ್ಯಾಧಿಕಾರಿ ಡಾ. ಅರವಿಂದ್ .ಬಿ. ಮಾತನಾಡಿ ಪಟ್ಟಣದಲ್ಲಿನ ಸರಕಾರಿ ಸಾರ್ವಜನಿಕ ಆಸ್ಪತ್ರೆಯಲ್ಲಿ ನೂರು ಹಾಸಿಗೆಗಳ ಚಿಕಿತ್ಸೆ ನೀಡುವ ವ್ಯವಸ್ಥೆ ಇದೆ, ಅಗತ್ಯ ವೈದ್ಯರು ಕೂಡ ಲಭ್ಯ.

ಮಾನ್ವಿ ಪಟ್ಟದ 100 ಹಾಸಿಗೆಗಳ ಸರಕಾರಿ ಸಾರ್ವಜನಿಕ ಆಸ್ಪತ್ರೆ.

> ತಾಲೂಕಿನಲ್ಲಿ ಇದುವರೆಗೂ ಕಾಯಿಲೆಯಿಂದ ಸಾವು ಸಂಬವಿಸಿಲ್ಲ ಎಲಿಸಾ ಟೆಸ್ಟ್ ನಿಂದ ಮಾತ್ರ ಡೆಂಘೀ ಕಾಯಿಲೆಯ ಬಗ್ಗೆ ನಿಖರವಾಗಿ ತಿಳಿಯುವುದರಿಂದ ಜನರಲ್ಲಿ ಡೆಂಘೀ ಕಾಯಿಲೆಯ ಬಗ್ಗೆ ಅತಂಕ ಮೂಡಿಸುವ ಖಾಸಗಿ ಪ್ರಯೋಗಾಲಯ ಹಾಗೂ ಆಸ್ಪತ್ರೆಗಳ ಮೇಲೆ ಕ್ರಮ ಕೈಗೊಳ್ಳಲಾಗುವುದು.
> – ಡಾ. ಶರಣಬಸವರಾಜ ತಾಲೂಕು ಆರೋಗ್ಯಧಿಕಾರಿ

ಆಸ್ಪತ್ರೆಯಲ್ಲಿ ಸುಸಜ್ಜಿತವಾದ ರಕ್ತ ಪರೀಕ್ಷ ಕೇಂದ್ರದ ವ್ಯವಸ್ಥೆ ಇದೆ ಹಾಗೂ ರೋಗಿಗಳಿಗೆ ಅಗತ್ಯವಿರುವ ಎಲ್ಲಾ ಔಷಾಧಗಳು ಲಭ್ಯವಿದೆ. ಜ್ವರ ಸೋಂಕಿನಿಂದ ಬಳಲುತ್ತಿರುವವರಿಗೆ 3 ರಿಂದ 4 ದಿನಗಳ ಕಾಲ ಅಗತ್ಯವಾದ ಚಿಕಿತ್ಸೆ ನೀಡಿದ ನಂತರವು ಗುಣಮುಖರಾಗದೆ ಇದ್ದಲ್ಲಿ ಸಿ.ಬಿ.ಸಿ, ಪ್ಲೇಟ್ ಲೇಟ್, ಎನ್.ಎಸ್.ಐ, ಪರೀಕ್ಷೆಗಳನ್ನು ನಡೆಸಲಾಗುತ್ತದೆ ರೋಗಿಯಲ್ಲಿ ಪ್ಲಾಟ್‌ಗಳ ಸಂಖ್ಯೆ ಹೆಚ್ಚಳವಾಗದೆ ತೀರ ಕಡಿಮೆ ಸಂಖ್ಯೆಯಲ್ಲಿ ಇದ್ದಲ್ಲಿ ಹೆಚ್ಚಿನ ಚಿಕಿತ್ಸೆಗಾಗಿ ರಾಯಚೂರಿನ ರಿಮ್ಸ್‌ಗೆ ಕಳುಹಿಸಲಾಗುವುದು. ಮಹಿಳೆಯರು ಹಾಗೂ ಮಕ್ಕಳಿಗೆ ಪಟ್ಟಣದಲ್ಲಿನ ತಾಯಿ ಮತ್ತು ಮಕ್ಕಳ ನೂರು ಹಾಸಿಗೆಗಳ ಆಸ್ಪತ್ರೆಯಲ್ಲಿನ ತಜ್ಞ ವೈದ್ಯರು ಅಗತ್ಯವಾದ ಚಿಕಿತ್ಸೆಯನ್ನು ನೀಡುತ್ತಾರೆ ಎನ್ನುತ್ತಾರೆ.

ತಾಲೂಕಿನಲ್ಲಿ ಒಟ್ಟು 6 ಡೆಂಘೀ ಪ್ರಕರಣಗಳು ಪತ್ತೆ

ಕಳೆದ ಬಾರಿ 4 ಡೆಂಘೀ ಪ್ರಕರಣಗಳು ಪತ್ತೆ. ಈ ಬಾರಿ 106 ರೋಗಿಗಳ ರಕ್ತದ ಮಾದರಿಗಳ ಪರೀಕ್ಷೆ ನಡೆಸಿದ್ದಾರಿಂದ ಪೋತ್ನಾಳ್ ಗ್ರಾಮದಲ್ಲಿ 1, ಭೋಗವತಿ ಗ್ರಾಮದಲ್ಲಿ 1, ಕಪಗಲ್ ಗ್ರಾಮದಲ್ಲಿ 1, ಕುರ್ಡಿ ಕ್ರಾಸ್ ನಲ್ಲಿ 1, ಬೋಮ್ಮನಾಳ್ ಗ್ರಾಮದಲ್ಲಿ 1, ಒಟ್ಟು 6 ಡೆಂಘೀ ಪ್ರಕರಣಗಳು ಪತ್ತೆ. ಪ್ರಕರಣಗಳು ಪತ್ತೆಯಾದ ಗ್ರಾಮಗಳಲ್ಲಿ ಸೊಳ್ಳೆಗಳ ನಿರ್ಮೂಲನೆಗಾಗಿ ಗ್ರಾಮ ಪಂಚಾಯತಿ ವತಿಯಿಂದ ಫಾಗಿಂಗ್ ನಡೆಸಲಾಗುತ್ತಿದೆ ಹಾಗೂ ಆರೋಗ್ಯ ಶಿಕ್ಷಾಣಾಧಿಕಾರಿಗಳ ಮೂಲಕ ಪ್ರತಿ ಮನೆಗಳಲ್ಲಿ ಲಾರ್ವ ಸಮೀಕ್ಷೆ ನಡೆಸುವುದರ ಜತೆಗೆ ಜನರಿಗೆ ಡೆಂಘೀ ಕಾಯಿಲೆಯ ಬಗ್ಗೆ ಜಾಗೃತಿ ಮೂಡಿಸಲಾಗುವುದು ಎಂದು ಆರೋಗ್ಯ ಅಧಿಕಾರಿ ಡಾ. ಶರಣಬಸವರಾಜ ತಿಳಿಸಿದರು.

ಸಮಾಚಾರ ಸಣ್ಣದಲ್ಲ

ಮಾರಿಕಾಂಬಾ ದೇವಿ ಪರುವು 16 ರಂದು

ಮಾನ್ವಿ: ಪಟ್ಟಣದ ಶ್ರೀ ರಮಣಿ ಮಾರಿಕಾಂಬಾದೇವಿಯ ದೇವಸ್ಥಾನದಲ್ಲಿ ಜು.16 ರಂದು ಶ್ರೀ ರಮಣಿ ಮಾರಿಕಾಂಬಾದೇವಿಯ ಪರುವು ಕಾರ್ಯಕ್ರಮ ಅಂಗವಾಗಿ ವಿವಿಧ ಧಾರ್ಮಿಕ ಕಾರ್ಯಕ್ರಮಗಳು ನಡೆಯಲಿದೆ. ಬೆಳಗ್ಗೆ ಸುಮಂಗಳಿಯರು ತುಂಗಭದ್ರ ನದಿಯಲ್ಲಿ ಗಂಗೆ ಪೂಜೆ ನೆರವೇರಿಸಿ ತನು ಬಿಂದಿಗೆಯನ್ನು ತಂದು ಶ್ರೀ ತಾಯಮ್ಮ ಹಾಗೂ ಶ್ರೀ ರಮಣಿ ಮಾರಿಕಾಂಬಾ ದೇವಿಯ ಗುಡಿಯಲ್ಲಿ ಕೂಡಿಸಿ ನಂತರ ದೇವಿಗೆ ಮಹಿಳೆಯರಿಂದ ಉಡಿ ತುಂಬುವ ಕಾರ್ಯಕ್ರಮ ಹಾಗೂ ವಿಶೇಷವಾದ ಪೂಜೆ, ಅನ್ನದಾನ ಸೇವೆ, ಪ್ರಸಾದ ವಿತರಣೆ ನೆರವೇರಲಿದೆ ಆದರಿಂದ ಹೆಚ್ಚಿನ ಸಂಖ್ಯೆಯಲ್ಲಿ ಮಾನ್ವಿ, ಸೀಕಲ್, ಬಾಪೂರ ಗ್ರಾಮದ ಭಕ್ತರು ಕಾರ್ಯಕ್ರಮಕ್ಕೆ ಆಗಮಿಸಿ ದೇವಿಯ ಕೃಪೆಗೆ ಪಾತ್ರರಾಗುವಂತೆ ಶ್ರೀ ಶಂಕರಯ್ಯಸ್ವಾಮಿ ಸುವರ್ಣಗಿರಿ ಮಠರವರು ಪ್ರಕಟಣೆಯಲ್ಲಿ ಕೋರಿದ್ದಾರೆ.

ಚಾರಣ ಬಳಗದ ಮನವಿಗೆ ಸ್ಪಂದನೆ

ಲಿಂಗಸ್ಗೂರು: ತಾಲೂಕು ಪುರಾತನ ಇತಿಹಾಸ ಇರುವ ತಾಲೂಕಾಗಿದ್ದು. ಪುರಾತನ ಕಾಲದ ಶಾಸನಗಳು, ವಿಗ್ರಹಗಳು, ವೀರಗಲ್ಲುಗಳು, ಪ್ರಾಚ್ಯ ಅವಶೇಶಗಳು ಅನಾಥವಾಗಿ ಬಿದ್ದಿದ್ದು, ತಾಲೂಕಿನ ಇತಿಹಾಸ ಸಂರಕ್ಷಣೆಗಾಗಿ ತಾಲೂಕ ಕೇಂದ್ರದಲ್ಲಿ ಪ್ರಾಚ್ಯ ವಸ್ತು ಸಂಗ್ರಾಲಯ ಮಾಡಬೇಕು ಎಂದು ಚಾರಣ ಬಳಗ ವತಿಯಿಂದ ಸಹಾಯಕ ಆಯುಕ್ತರು ಲಿಂಗಸ್ಗೂರು ಇವರಿಗೆ ಮನವಿ ಸಲ್ಲಿಸಿದ್ದರು. ಮನವಿಗೆ ಸ್ಪಂದಿಸಿದ ಸಹಾಯಕ ಆಯುಕ್ತರು ಅವರ ಕಾರ್ಯಾಲಯದ ಪಕ್ಕದ ಕೊಠಡಿಯನ್ನು ''ಪ್ರಾಚ್ಯ ವಸ್ತು ಸಂಗ್ರಾಲಯ'' ಮಾಡಲು ಅನುಮತಿ ನೀಡಿದ್ದಾರೆ, ಕಾರಣ ಪ್ರಾಚ್ಯ ವಸ್ತು ಸಂಗ್ರಾಲಯಕ್ಕೆ ನೀಡಿದ ಕೊಠಡಿಯನ್ನು ಚಾರಣ ಬಳಗದ ವತಿಯಿಂದ ಶ್ರಮದಾನ ಮಾಡಿ ಸ್ವಚ್ಚಗೊಳಿಸಿದ್ದಾರೆ. ಈ ವೇಳೆ ರಾಜೇಶ ನಾಯಕ, ಅಶೋಕ ನಾಯಕ ದಿದ್ದಗಿ, ಉದಯ ಕುಮಾರ, ಚಂದ್ರು ಕರಡಕಲ್, ಅಜಯಕುಮಾರ ಶಿವಂಗಿ, ಅಂಜಿ ನಾಯಕ ಕೊಟೆಕಲ್, ಮತ್ತು ಚಾರಣ ಬಳಗದ ಸದಸ್ಯರು ಇದ್ದರು.

ಫಾಗಿಂಗ್ ಮಾಡಲು ಗ್ರಾಪಂಗೆ ಮನವಿ

ಮುದಗಲ್: ಪಟ್ಟಣ ಸಮೀಪದ ಹೂನೂರು ಗ್ರಾಮ ಪಂಚಾಯತಿ ವ್ಯಾಪ್ತಿಯಲ್ಲಿ ಬರುವ ಗ್ರಾಮಗಳಲ್ಲಿ

ಫಾಗಿಂಗ್ ಮಾಡಬೇಕು ಎಂದು ಮಾಕಾಪೂರು ಪ್ರಾಥಮಿಕ ಆರೋಗ್ಯ ಕೇಂದ್ರದ ವೈದ್ಯಾಧಿಕಾರಿ ಡಾ. ವಿರುಪಾಕ್ಷಪ್ಪ ಪಂಚಾಯತಿ ಅಭಿವೃದ್ಧಿ ಅಧಿಕಾರಿಗಳಿಗೆ ಮನವಿ ಪತ್ರ ಸಲ್ಲಿಸಿದರು. ಮಳೆಗಾಲದ ಕಾರಣ ಚರಂಡಿ ನೀರು ನಿಂತಲೆ ನಿಂತು ಮಲಿನವಾಗಿ ಸೊಳ್ಳೆಗಳು ಹೆಚ್ಚಾಗಿ ಚಿಕ್ಕಮಕ್ಕಳಿಗೆ. ವೃದ್ದರಿಗೆ ಮಹಿಳೆಯರಿಗೆ ಡೆಂಘೀ ಸೇರಿದಂತೆ ವಿವಿಧ ಜ್ವರದ ಲಕ್ಷಣಗಳು ಕಂಡು ಬರುತ್ತಿರುವ ಹಿನ್ನೆಲೆಯಲ್ಲಿ ಹೂನೂರು, ಮಾಕಾಪೂರು, ತಲೆಕಟ್ಟು, ಮರಳಿ, ಅಂಕಲಿಮಠ, ತುರಡಗಿ, ಆರ್ಯಭೋಗಾಪೂರು, ವಂದಾಲಿ, ಬ್ಯಾಲಿಹಾಳ, ರಾಮತ್ನಾಳ ಗ್ರಾಮಗಳಲ್ಲಿ ಚರಂಡಿ ಸ್ವಚ್ಚತೆ ಮಾಡಿ ನೀರು ನಿಲ್ಲದಂತೆ ನೋಡಿಕೊಳ್ಳಬೇಕು ಹಾಗೂ ಸಂಪೂರ್ಣ ಸ್ವಚ್ಛತೆ ಕಾಪಾಡಬೇಕು. ಫಾಗಿಂಗ್ ಮಾಡುವದರ ಜತೆಗೆ ಗ್ರಾಮ ಪಂಚಾಯತಿ ವ್ಯಾಪ್ತಿಯಲ್ಲಿನ ಗ್ರಾಮಗಳ ಜನರಿಗೆ ಶುದ್ದ ಕುಡಿಯುವ ನೀರು ಪೂರೈಕೆ ಮಾಡಬೇಕೆಂದು ಮನವಿ ಪತ್ರ ಸಲ್ಲಿಸಿದರು.

ರಾಷ್ಟ್ರೀಯ ಲೋಕ ಅದಾಲತ್ ಯಶಸ್ವಿ

ಲಿಂಗಸ್ಗೂರು: ಕಾನೂನು ಸೇವಾ ಸಮಿತಿ, ತಾಲೂಕು ವಕೀಲರ ಸಂಘ ಲಿಂಗಸ್ಗೂರು ವತಿಯಿಂದ ಹಮ್ಮಿಕೊಂಡಿದ್ದ ರಾಷ್ಟ್ರೀಯ ಲೋಕ ಅದಾಲತ್ ಯಶಸ್ವಿಯಾಗಿ ನಡೆಸಿದ್ದು. ಸಿವಿಲ್ ಪ್ರಕರಣಗಳು ಒಟ್ಟು -50 ಪ್ರಕರಣಗಳು ಮೊತ್ತ 53,80828/-ಕ್ಕೆ ಇತ್ಯಾರ್ಥವಾಗಿವೆ. ಹಾಗೂ ಕ್ರಿಮಿನಲ್ ಪ್ರಕರಣಗಳು ಒಟ್ಟು- 1691 ಪ್ರಕರಣಗಳು ಮೊತ್ತ - 95,82974/-ಕ್ಕ ಇತ್ಯಾರ್ಥವಾಗಿವೆ, ಇನ್ನೂ ವ್ಯಾಜ್ಯ ಪೂರ್ವ ಪ್ರಕರಣಗಳು-8124 ಮೊತ್ತ - 2,51,52,196/- ಕ್ಕೆ ಲಿಂಗಸ್ಗೂರು ನ್ಯಾಯಾಲಯದಲ್ಲಿ ಪ್ರಕರಣಗಳು ರಾಜಿಯಾಗುವ ಮೂಲಕ ರಾಷ್ಟ್ರೀಯ ಲೋಕ ಅದಾಲತ್ ನಲ್ಲಿ ಇತ್ಯಾರ್ಥವಾಗಿರುತ್ತವೆ. ಮಾನ್ಯ ಗೌರವಾನ್ವಿತ ಹಿರಿಯ ಶ್ರೇಣಿ ನ್ಯಾಯಾಧೀಶೆ ಉಂಡಿ ಮಂಜುಳಾ ಶಿವಪ್ಪ ಹಾಗೂ ಪ್ರಧಾನಿ ಸಿವಿಲ್ ನ್ಯಾಯಾಧೀಶ ಅಂಬಣ್ಣ. ಕೆ ಹಾಗೂ ವಕೀಲರು ಸಂಘದ ಪದಾಧಿಕಾರಿಗಳು, ಹಾಗೂ ನ್ಯಾಯಾಲಯದ ಸಿಬ್ಬಂದಿ ವಕೀಲರು, ಪಕ್ಷಗಾರರು ಹಾಜರಿದ್ದರು.

ಗುರು
ಪ್ರತಿ ಗುರುವಾರ

{ಎಸ್.ಆರ್. ಶ್ರೀನಿವಾಸ್} ಶಾಸಕ

ಬಸ್ ಪ್ರಯಾಣ ದರ ಹೆಚ್ಚಿಸಲು ಚಿಂತನೆ ನಡೆದಿದೆ. ಇಂಧನ ದರ, ವಾಹನ ಬಿಡಿ ಭಾಗಗಳ ಬೆಲೆ ಏರಿಕೆ ಹಾಗೂ ಸಿಬ್ಬಂದಿ ವೇತನ ವೆಚ್ಚದಿಂದಾಗಿ ರಾಜ್ಯ ರಸ್ತೆ ಸಾರಿಗೆ ಸಂಸ್ಥೆ ನಷ್ಟ ಅನುಭವಿಸುತ್ತಿದೆ. ಈ ನಷ್ಟ ಸರಿದೂಗಿಸಲು ಪ್ರಯಾಣ ದರ ಏರಿಕೆ ಅನಿವಾರ್ಯ.

ಆಶಾ ಕಾರ್ಯಕರ್ತೆಯರ ಸಮ್ಮೇಳನ

ಕೊಪ್ಪಳ: ನಗರದಲ್ಲಿ ತಾಲೂಕು ಮಟ್ಟದ ಆಶಾ ಕಾರ್ಯಕರ್ತೆಯರ ಮೊದಲ ಸಮ್ಮೇಳನ ಭಾನುವಾರ ನಡೆಯಿತು. ರಾಜ್ಯ ಸಂಯುಕ್ತ ಆಶಾ ಕಾರ್ಯಕರ್ತೆಯರ ಸಂಘ ಕಾರ್ಯದರ್ಶಿ ಡಿ. ನಾಗಲಕ್ಷ್ಮಿ ಮಾತನಾಡಿ, ಆಶಾ ಕಾರ್ಯಕರ್ತೆಯರು ಸಮಾಜದ ಆರೋಗ್ಯ ರಕ್ಷಣೆಯಲ್ಲಿ ಅತ್ಯಂತ ಮಹತ್ವದ ಪಾತ್ರ ವಹಿಸುತ್ತಿದ್ದಾರೆ. ಇವರ ಕೆಲಸದಿಂದ ತಾಯಿ-ಮಕ್ಕಳ ಮರಣ ಪ್ರಮಾಣ ಗಣನೀಯವಾಗಿ ಕಡಿಮೆಯಾಗಿದೆ. ಕೋವಿಡ್ ವೇಳೆ ಆಶಾಗಳು ತಮ್ಮ ಜವಾಬ್ದಾರಿ ನಿಭಾಯಿಸಿದ ರೀತಿ ಇಂದಿಗೂ ಕಣ್ಣಿಗೆ ಕಟ್ಟಿದಂತಿದೆ. ಹಾಗಾಗಿಯೇ ಅವರಿಗೆ ಆರೋಗ್ಯದ ಜಾಗತಿಕ ನಾಯಕರು ಎಂಬ ಬಿರುದು ಕೂಡ ಲಭಿಸಿದೆ. ಏನೇ ಬಿರುದು, ಸನ್ಮಾನ ಲಭಿಸಿದರೂ, ಅವರ ಜೀವನ ಮಟ್ಟ ಸುಧಾರಣೆ ಆಗಿಲ್ಲ. ಅತ್ಯಂತ ಕನಿಷ್ಠ ವೇತನಕ್ಕೆ ಹಗಲಿರುಳು ದುಡಿಯುತ್ತಿದ್ದಾರೆ. ಪ್ರೋತ್ಸಾಹ ಧನದ ಹೆಸರಲ್ಲಿ ಅವರ ಶೋಷಣೆ ನಿತ್ಯ ನಿರಂತರವಾಗಿ ನಡೆಯುತ್ತಿದೆ ಎಂದು ಬೇಸರ ವ್ಯಕ್ತಪಡಿಸಿದರು.

ಸರಕಾರರ ಆಶಾಗಳನ್ನು ಸರಕಾರಿ ನೌಕರರು ಎಂದು ಪರಿಗಣಿಸಲು ತಯಾರಿಲ್ಲ. ಕನಿಷ್ಟ ಪಕ್ಷ ಕಾರ್ಮಿಕರು ಎಂದು ಪರಿಗಣಿಸಲು ಮೀನಾಮೇಷ ಎಣಿಸುತ್ತಿದೆ. ಹಾಗಾಗಿ ಅವರು ಜೀವನ ಅಭದ್ರತೆಯಲ್ಲಿ ಕಳೆಯುವಂತಾಗಿದೆ. ಇದು ಕೇಂದ್ರ ಮತ್ತು ರಾಜ್ಯ ಸರಕಾರಗಳ ಕಾರ್ಮಿಕ ವಿರೋಧಿ ನೀತಿಯಾಗಿದೆ. ಎಲ್ಲ ಸರಕಾರಗಳು ಕಾರ್ಮಿಕರ ಹಿತ ಬಲಿಕೊಟ್ಟು ದೊಡ್ಡ ದೊಡ್ಡ ಉದ್ಯಮಿಗಳ ಸೇವೆ ಮಾಡುತ್ತಾ ಬಂದಿವೆ. ಕಳೆದ 1991ರಲ್ಲಿ ಜಾರಿಗೆ ತಂದಿದ್ದ ಜಾಗತೀಕರಣ, ಉದಾರೀಕರಣ ಮತ್ತು ಖಾಸಗೀಕರಣ ನೀತಿಗಳು ಗುತ್ತಿಗೆ ಹೊರಗುತ್ತಿಗೆ ಪದ್ಧತಿಯನ್ನು ಕಾನೂನಾತ್ಮಕ ಜಾರಿ ಮಾಡಿತ್ತು. ಇದೇ ನೀತಿಗಳನ್ನು ಬಿಜೆಪಿ ಸರಕಾರ ಮುಂದುವರಿಸಿ, ಮತ್ತಷ್ಟು ವೇಗವಾಗಿ ಜಾರಿಗೆ ತರುತ್ತಿದೆ .'ಕಾರ್ಯಕರ್ತೆಯರು' ಎಂದು ನಾಮಕರಣ ಮಾಡುತ್ತಾ, ಆಶಾ, ಅಂಗನವಾಡಿ ಹಾಗೂ ಬಿಸಿಯೂಟ ನೌಕರರನ್ನು ನ್ಯಾಯ ಬದ್ಧ ಕಾರ್ಮಿಕ ಹಕ್ಕುಗಳಿಂದ ವಂಚಿತ ಮಾಡುವೆ ಎಂದು ಆಕ್ರೋಶ ವ್ಯಕ್ತಪಡಿಸಿದರು.

ಜಿಲ್ಲಾ ಕಾರ್ಯದರ್ಶಿ ಕೌಶಲ, ತಾಲೂಕಾಧ್ಯಕ್ಷ ಜ್ಯೋತಿ ಲಕ್ಷ್ಮಿ, ವಿಜಯಲಕ್ಷ್ಮಿ, ಸುನೀತಾ, ಶೋಭಾ, ಮುಖಂಡ ಶಂಕ್ರಮ್ಮ, ಶಿವಮ್ಮ, ಅನ್ನಪೂರ್ಣ, ನಿರ್ಮಲ, ರತ್ನಮ್ಮ ಇದ್ದರು.

ಕೊಪ್ಪಳ ನಗರದಲ್ಲಿ ತಾಲೂಕು ತಾಲೂಕು ಮಟ್ಟದ ಆಶಾ ಕಾರ್ಯಕರ್ತೆಯರ ಮೊದಲ ಸಮ್ಮೇಳನ ಭಾನುವಾರ ನಡೆಯಿತು.

> ಆಶಾ ಸೇರಿ ಇಡೀ ಕಾರ್ಮಿಕ ವರ್ಗ ತಮ್ಮ ನ್ಯಾಯಯುತ ಹಕ್ಕುಗಳಿಗೆ ಹೋರಾಟ ಮಾಡಬೇಕಿದೆ. ಬಂಡವಾಳಶಾಹಿ ಪರವಾದ ನೀತಿ ವಿರುದ್ಧ ಧ್ವನಿ ಎತ್ತಬೇಕಾಗಿದೆ. ಜಾತಿ ಧರ್ಮದ ಹೆಸರಲ್ಲಿ ಜನರನ್ನು ಒಡೆದಾಳುವ ಪಿತೂರಿಗಳನ್ನು ಸೋಲಿಸಿ, ಕಾರ್ಮಿಕರು, ಆಶಾ ಕಾರ್ಯಕರ್ತೆಯರು ತಮ್ಮ ಒಗ್ಗಟ್ಟು ಕಾಪಾಡಿಕೊಳ್ಳಬೇಕಿದೆ.
> – ಶರಣು ಗಡ್ಡಿ ಜಿಲ್ಲಾಧ್ಯಕ್ಷ

ಜೆಡಿಎಸ್ ಪದಾಧಿಕಾರಿ ನೇಮಕಕ್ಕೆ ಸೂಚನೆ

ಮುದಗಲ್: ಜಾತ್ಯತೀತ ಜನತಾ ದಳ ಲಿಂಗಸ್ಗೂರು ಘಟಕದ ನೂತನ ಪದಾಧಿಕಾರಿಗಳ ನೇಮಕ ಮಾಡಿ ಪಕ್ಷ ಸಂಘಟನೆ ಮಾಡಬೇಕು ಎಂದು ಜಿಲ್ಲಾಧ್ಯಕ್ಷ ಎಂ. ವಿರುಪಾಕ್ಷಿರವರು ತಾಲೂಕ ಅಧ್ಯಕ್ಷ ಬಸವರಾಜ ಮಾಕಾಪೂರು ರವರಿಗೆ ಸೂಚನೆ ನೀಡಿದ್ದಾರೆ.

ಲಿಂಗಸ್ಗೂರು ತಾಲೂಕ ಘಟಕದ ವತಿಯಿಂದ ರಾಯಚೂರುನಲ್ಲಿ ಜಿಲ್ಲಾಧ್ಯಕ್ಷರನ್ನು ಭೇಟಿ ನೀಡಿದ ವೇಳೆ ತಾಲೂಕಾಧ್ಯಕ್ಷರಿಗೆ ಸೂಚನೆ ನೀಡಿದ್ದು ಪಕ್ಷ ಸಂಘಟನೆ ಮಾಡಿ ಮುಂದಿನ ಚುನಾವಣೆಗಳಿಗೆ ಸಿದ್ದತೆ ಮಾಡಿಕೊಳ್ಳಬೇಕೆಂದು ಜಿಲ್ಲಾಧ್ಯಕ್ಷರು ತಾಲೂಕಾಧ್ಯಕ್ಷರಿಗೆ ಸೂಚನೆ ನೀಡಿದ್ದಾರೆ ಪಕ್ಷದ ಮೂಲಗಳಿಂದ ತಿಳಿದು ಬಂದಿದೆ.

ಈ ವೇಳೆ ಉಪಾಧ್ಯಕ್ಷ ಗೋವಿಂದ ಅಮ್ಮಾಪುರು, ಹಿರಿಯ ಮುಖಂಡ ದೊಡ್ಡಸಿದ್ದಯ್ಯ, ಮೇಗಳಪೇಟೆ ಯಂಕಣ್ಣ ಯಲಗಟ್ಟಾ, ಮೌನೇಶ ಆನೆಹೊಸೂರು, ರುದ್ರಗೌಡ, ಹುಲುಗಪ್ಪ ಗುರುಗುಂಟಾ, ಸದಾ ಹಟ್ಟಿ ದುರುಗಣ್ಣ ಕಾಚಾಪೂರು ರಾಜು ಹಿರೇಮಠ, ಜೆಡಿಎಸ್ ಮುಖಂಡರು, ಕಾರ್ಯಕರ್ತರು ಉಪಸ್ಥಿತರಿದ್ದರು.

ಮುಸ್ಲಿಂಮರಿಲ್ಲದ ಊರಲ್ಲಿ ಮೊಹರಂ ಆಚರಣೆ

ರಾಯಚೂರು: ಮೊಹರಂ ಹಿಂದೂ-ಮುಸ್ಲಿಂ ಸಾಮರಸ್ಯ ಸಾರುವ ಹಬ್ಬ ಎಂಬುದು ಎಲ್ಲರಿಗೂ ಗೊತ್ತು. ಆದರೆ, ಈ ಊರಲ್ಲಿ ಮುಸ್ಲಿಂ ಸಮುದಾಯದ ಒಂದು ಕುಟುಂಬ ಇಲ್ಲದಿದ್ದರೂ ಮೊಹರಂ ಹಬ್ಬವನ್ನು ಅತ್ಯಂತ ಸಾಂಪ್ರದಾಯಿಕವಾಗಿ ಆಚರಿಸುತ್ತ ಸಾಮಾಜಿಕ ವ್ಯವಸ್ಥೆಯಲ್ಲಿ ಮಾದರಿ ಎನಿಸಿದೆ. ಜಿಲ್ಲೆಯ ದೇವದುರ್ಗ ತಾಲೂಕಿನ ದೊಂಡಂಬಳಿ ಗ್ರಾಮ ಪಂಚಾಯತಿ ವ್ಯಾಪ್ತಿಯ ವಗಡಂಬಳಿಯೇ ವಿಶಿಷ್ಟ ಗ್ರಾಮದ ಅಲಾಯಿ ದೇವರ ಪ್ರತಿಷ್ಠಾಪನೆ, ಮೆರವಣಿಗೆ, ಮೊಹರಂ ಆಚರಣೆಯ ಎಲ್ಲ ಧಾರ್ಮಿಕ ವಿಧಿ ವಿಧಾನಗಳನ್ನು ಗ್ರಾಮದ ಹಿಂದೂಗಳೇ ಅತ್ಯಂತ ಶ್ರದ್ಧಾ ಭಕ್ತಿಯಿಂದ ನೆರವೇರಿ ಸುತ್ತಾರೆ. ಗ್ರಾಮದಲ್ಲಿ ಎಂದಿನಂತೆ ಈ ಬಾರಿಯೂ ಲಾಲ್‌ಸಾಬ್, ಚಾಂದ್‌ಲಾಲ್ ಹಾಗೂ ಹಸೇನ್ ಹುಸೇನ್ ಪೀರಲು ದೇವರನ್ನು ಪ್ರತಿಷ್ಠಾಪಿಸಲಾಗಿದೆ. ಕಳೆದೆರಡು ದಿನಗಳಿಂದ ಗ್ರಾಮದಲ್ಲಿ ಭೌಸಯಿ ಕುಣಿತ, ಡೊಳ್ಳುನಾದ, ವಿಶೇಷ ಪೂಜೆ ಪುನಸ್ಕಾರಗಳು ಜರುಗುತ್ತಿವೆ. ಗ್ರಾಮದ ಬೀದಿ ಬೀದಿಯಲ್ಲೂ ಭಕ್ತಿಯ ಪರಾಕಾಷ್ಠೆ ಎದ್ದು ಕಾಣುತ್ತಿದೆ. ಸರ್ವಜನಾಂಗದ ಶಾಂತಿಯ ತೋಟ ವಗಡಂಬಳಿ ಗ್ರಾಮದಲ್ಲಿ 1500 ಜನ ಸಂಖ್ಯೆ ಹೊಂದಿದೆ. ವಿರಶೈವ ಲಿಂಗಾಯತರು, ಅಂಬಿಗರು, ಕುರುಬರು, ವಾಲ್ಮೀಕಿ ನಾಯಕರು, ಮಾದಿಗರು, ಚಲುವಾದಿ ಸಮುದಾಯ ದವರೇ ನಿವಾಸಿಗಳಾ ಗಿದ್ದಾರೆ. ಒಂದೇ ಒಂದು ಮುಸ್ಲಿಂ ಕುಟುಂಬ ಗ್ರಾಮದಲ್ಲಿ ಇಲ್ಲ, ಆದರೂ ಪೂರ್ವಜರ ಕಾಲದಿಂದಲೂ ಮೊಹರಂ ಆಚರಣೆ ತಪ್ಪಿಸಿಲ್ಲ. ಈ ಊರು ನಾನಾ ಜಾತಿ ಜನಾಂಗಗಳ ಶಾಂತಿಯ ತೋಟವಾಗಿದೆ. ಮೊಹರಂ ವೇಳೆ ಗೋಪಾಳಪೂರು ಗ್ರಾಮದ ಮುಸ್ಲಿಂ ಸಮುದಾಯದ ಸದಸ್ಯರೊಬ್ಬರನ್ನು ಊರಿಗೆ ಕರೆಯಿಸಲಾಗುತ್ತದೆ. ಇವರ ಮಾರ್ಗದರ್ಶನದಲ್ಲಿ ಐದು ದಿನ ಅಲಾಯಿ ದೇವರ ಪೂಜೆ, ಪುನಸ್ಕಾರ, ಧಾರ್ಮಿಕ ವಿಧಿ ವಿಧಾನಗಳನ್ನು ಸಂಪ್ರದಾಯ ಬದ್ಧವಾಗಿ ನೆರವೇರಿಸ ಲಾಗುತ್ತದೆ. ಮೊಹರಂ ಕೊನೆಯ ದಿನ ಅತ್ಯಂತ ವಿಜೃಂಭಣೆ ಯಿಂದ ಮೆರವಣಿಗೆ ನಡೆಸಲಾಗುತ್ತದೆ.

ಜಿಲ್ಲೆಯ ದೇವದುರ್ಗ ತಾಲೂಕಿನ ದೊಂಡಂಬಳಿ ಗ್ರಾಮ ಪಂಚಾಯತಿ ವ್ಯಾಪ್ತಿಯ ವಗಡಂಬಳಿಯೇ ವಿಶಿಷ್ಟ ಗ್ರಾಮದ ಅಲಾಯಿ ದೇವರ ಪ್ರತಿಷ್ಠಾಪನೆ, ಮೆರವಣಿಗೆ, ಮೊಹರಂ ಆಚರಣೆಯ ಎಲ್ಲ ಧಾರ್ಮಿಕ ವಿಧಿ ವಿಧಾನಗಳನ್ನು ಗ್ರಾಮದ ಹಿಂದೂಗಳೇ ಅತ್ಯಂತ ಶ್ರದ್ಧಾ ಭಕ್ತಿಯಿಂದ ನೆರವೇರಿಸಿದರು.

ಭಾವೈಕ್ಯತೆಗೆ ಹೆಸರಾದ ಮುದಗಲ್ ಮೊಹರಂ

ಮುದಗಲ್: ಪಟ್ಟಣದಲ್ಲಿನ ಎರಡು ಸುತ್ತಿನ ಕೋಟೆ ಇತಿಹಾಸ ಪುಟಗಳಲ್ಲಿ ತನ್ನದೇ ಆದ ಛಾಪು ಮೂಡಿಸಿರುವುದು ಒಂದೆಡೆಯಾದರೆ ಹಿಂದೂ ಮುಸ್ಲಿಂ ಹಾಗೂ ಅನ್ಯ ಜಾತಿ ಜನಾಂಗದವರು ಭಾವೈಕ್ಯತೆಯಿಂದ ಮೊಹರಂ ಹಬ್ಬವನ್ನು ಆಚರಿಸುತ್ತಿರುವುದು ಮತ್ತೊಂದೆಡೆಯಾಗಿದೆ ಎಂದು ವಕ್ಫ್ ಬೋಡ್ ನ ಜಿಲ್ಲಾಧ್ಯಕ್ಷ ಫರೀದ್ ಖಾನ್ ಹೇಳಿದರು.

ಪಟ್ಟಣದ ಕಿಲ್ಲಾ ಆಶುರ್ ಖಾನಾ ಹುಸೇನಿ ಆಲಂ ದರ್ಗಾಕ್ಕೆ ಶುಕ್ರವಾರ ಭೇಟಿ ಮಾಡಿ ನಂತರ ಸುದ್ದಿಗಾರರೊಂದಿಗೆ ಮಾತನಾಡಿ, ಇತ್ತೀಚಿಗಷ್ಟೇ ಮುದಗಲ್ ನ ಹುಸೇನಿ ಆಲಂ ದರ್ಗಾ ಸಮಿತಿ ನೂತನವಾಗಿ ಅಸ್ತಿತ್ವಕ್ಕೆ ಬಂದಿದ್ದು ಅಲ್ಪ ಸಮಯದಲ್ಲಿಯೇ ಮೊಹರಂ ಹಬ್ಬದ ಸಕಲ ಸಿದ್ದತೆ ಕೈಗೊಂಡಿದ್ದು ಸ್ವಾಗತಾರ್ಹ. ಮೊಹರಂ ಹಬ್ಬವು ರಾಜ್ಯದಲ್ಲಿಯೇ ಪ್ರಸಿದ್ಧಿ ಪಡೆದಿದ್ದು ಪ್ರತಿ ವರ್ಷದಂತೆ ಆಚರಣೆಗಳು ಮತ್ತು ಭಕ್ತರಿಗೆ ಅನುಕೂಲವಾಗುವಂತೆ ವ್ಯವಸ್ಥೆ ಕಲ್ಪಿಸುವಂತೆ ದರ್ಗಾ ಸಮಿತಿಗೆ ಸೂಚಿಸಿದರು. ಇದೇ ವೇಳೆ ದರ್ಗಾ ಸಮಿತಿಯವರು ಫರೀದ್ ಕಾನ್ ಅವರಿಗೆ ಗೌರವಿಸಿದರು. ಬೇರೆ ಬೇರೆ ಜಾತಿ ಜನಾಂಗದವರು ಭಾವೈಕ್ಯತೆಯಿಂದ ಕೂಡಿಕೊಂಡು ಹಬ್ಬದಾಚರಣೆಯಲ್ಲಿ ತೊಡಗಿಸಿಕೊಂಡಿದ್ದು ಇಲಾಖೆಯ ಅಧಿಕಾರಿ ಗಳ ಮತ್ತು ಸಾರ್ವಜನಿಕರ ಸಹಭಾಗೀ ತ್ವದಲ್ಲಿ ಮೊಹರಂ ಹಬ್ಬವನ್ನು ಯಶಸ್ವಿಗೊಳಿಸುವಂತೆ ಪ್ರೇರಣೆ ನೀಡಿದರು.

ಸಾಮೂಹಿಕ ನಿರ್ವಹಣೆಯಿಂದ ಗಿಡ, ಮರ ಉಳಿಸಲು ಸಾಧ್ಯ: ಜಯಣ್ಣ

ಸಸ್ಯ ಪಾಲನೆ ನಾಮಕರಣೋತ್ಸವಕ್ಕೆ ಚಾಲನೆ

ರಾಯಚೂರು: ಎಲ್ಲ ಸಮುದಾಯದ ಸಾಮೂಹಿಕ ನಿರ್ವಹಣೆ, ಸಹಭಾಗಿತ್ವದಿಂದ ಮಾತ್ರ ಗಿಡಮರಗಳನ್ನು ಬೆಳೆಸಿ ಉಳಿಸಲು ಸಾಧ್ಯವಾಗಲಿದೆ ಎಂದು ವಾರ್ಡ್ ನಂ.2ರ ನಗರಸಭೆ ಹಿರಿಯ ಸದಸ್ಯ ಜಯಣ್ಣ ಹೇಳಿದರು.

ನಗರದ ಪವನ್ ಲೇಔಟ್‌ನಲ್ಲಿ ಹಸುರು ಬಳಗ, ಅರಣ್ಯ ಇಲಾಖೆ ಹಾಗೂ ನಗರಸಭೆ ಸಹಯೋಗದಲ್ಲಿ ಆಯೋಜಿಸಿದ್ದ ಸಸ್ಯಪಾಲನೆ ಮತ್ತು ನಾಮಕರಣೋತ್ಸವ ಕಾರ್ಯಕ್ರಮದ ಅಧ್ಯಕ್ಷತೆ ವಹಿಸಿ ಮಾತನಾಡಿದರು. ಪವನ್ನೇಡಿಟ್ಟ ಉದ್ಯಾನವದಲ್ಲಿ ಕಳೆದ ಮೂರು ವರ್ಷಗಳ ಹಿಂದೆ ನಾವುಗಳು ನೆಟ್ಟ ಗಿಡಗಳೊಂದಿಗೆ ಗುರುತಿಸಿಕೊಳ್ಳಬೇಕೆಂಬ ಕಲ್ಪನೆಯೊಂದಿಗೆ ಈ ಕಾರ್ಯಕ್ರಮ ಸಂಘಟಿಸಲಾಗಿದೆ ಎಂದರು.

ಬಡಾವಣೆಯ ನಾಗರೀಕರ ಸಹಕಾರದಿಂದಾಗಿ ಉದ್ಯಾನವನ ಹಸುರುಕರಣವಾಗಿದೆ. ವಾರ್ಡಿನ ಸಂಪೂರ್ಣ ಅಭಿವೃದ್ಧಿ ಜತೆಗೆ ಹಸಿರೀಕರಣವಾಗಬೇಕೆಂಬ ಹಂಬಲ ನಮ್ಮದಾಗಿದೆ. ಬಡಾವಣೆಯ ನಾಗರೀಕರ ಸಹಕಾರ ಹೀಗೆ ಇರಲಿ ಎಂದರು.

ನಾನು ನಗರಸಭೆ ಉಪಾಧ್ಯಕ್ಷನಾಗಿದ್ದ ವೇಳೆ ಸಸಿಗಳನ್ನು ನೆಡಲು ಮುಂದಾದಾಗ ರಸ್ತೆ, ಚರಂಡಿ, ಸೌಲಭ್ಯ ಕಲ್ಪಿಸದೆ ಸಸಿ ನೆಡುತ್ತಿದ್ದಾರೆಂದು ಗೇಲಿ ಮಾಡಿ ಟೀಕೆ ಮಾಡಿದಾಗಲೂ ನಾನು ಅದನ್ನ ಪಾಸಿಟಿವ್ ಆಗಿ ಸ್ವೀಕರಿಸಿ ನನ್ನ ಕಾರ್ಯ ಮುಂದುವರಿಸಿದೆ ಎಂದರು.

ಕಾರ್ಯಕ್ರಮದಲ್ಲಿ ನಿವೃತ್ತ ಶಿಕ್ಷಣಾಧಿಕಾರಿ ಎಸ್.ಎಂ.ಚ್ಹಾದೆ, ಕರ್ನಾಟಕ ಕಾರ್ಯನಿರತ ಪತ್ರಕರ್ತರ ಸಂಘದ ಜಿಲ್ಲಾಧ್ಯಕ್ಷ ಗುರುನಾಥ, ವಾಸವಿ ಕ್ಲಬ್ ಸದಸ್ಯ ಕನ್ನಿಕಾ, ಫಾರ್ವ ಅನೋಕ್, ನಿವೃತ್ತ ಶಿಕ್ಷಣಾಧಿಕಾರಿ ಹನುಮಂತಪ್ಪ ಗವಾಯಿ, ಶಿಕ್ಷಣಾಧಿಕಾರಿ ಮಲ್ಲಿಕಾರ್ಜುನ ಸತ್ಯ ರಾಜ್ ಸೇರಿದಂತೆ ಪವನ್ನೇಡಿಟ್ ಮತ್ತು ಸುತ್ತಲಿನ ಬಡಾವಣೆಯ ನಾಗರೀಕರು ಭಾಗವಹಿಸಿದ್ದರು.

> ಬಹಳಷ್ಟು ಕಡೆ ಸಸಿಗಳನ್ನು ನೆಡಲಾಗುತ್ತಿದೆ ಆದರೇ ನಂತರ ಸಸಿಗಳು ಬೆಳೆದಿವೆಯೋ ಇಲ್ಲವೋ ಎನ್ನುವುದನ್ನು ಗಮನಿಸುವುದೇ ಇಲ್ಲ. ಆದರೇ ಪವನ್ ಲೇಔಟ್‌ನಲ್ಲಿ ಕಳೆದ ಮೂರು ವರ್ಷಗಳ ಹಿಂದೆ ನೆಟ್ಟ ಸಸಿಗಳು ಇಂದು ಮರವಾಗಿ ಬೆಳೆದು ನಿಂತಿವೆ. ಸಸಿ ನೆಡುವುದು ಮುಖ್ಯವಲ್ಲ ಸಸಿ ಬೆಳೆದಾಗ ಸಂಭ್ರಮಿಸುವ ಕಾರ್ಯಕ್ರಮ ಹಮ್ಮಿಕೊಂಡಿರುವುದು ಅರ್ಥಪೂರ್ಣ.
> – ರಾಜೇಶ ಅರಣ್ಯಾಧಿಕಾರಿ

ವಸತಿ ನಿಲಯಗಳ ಪರಿಶೀಲನೆ: ಮೋಹನ್

ಕೊಪ್ಪಳ: ಕೃಷ್ಣ ಭಾಗ್ಯ ಜಲ ನಿಗಮ ನಿಯಮಿತದ ವ್ಯವಸ್ಥಾಪಕ ನಿರ್ದೇಶಕರಾಗಿರುವ ಕೊಪ್ಪಳ ಜಿಲ್ಲಾ ಉಸ್ತುವಾರಿ ಕಾರ್ಯದರ್ಶಿಗಳಾದ ಕೆ.ಪಿ. ಮೋಹನ್ ರಾಜ್ ಅವರು ಜು. 13ರಂದು ಕೊಪ್ಪಳ ಜಿಲ್ಲೆಯಲ್ಲಿ ಪ್ರವಾಸ ಕೈಗೊಂಡು ಕುಕನೂರ ಸೇರಿದಂತೆ ವಿವಿಧೆಡೆ ಸಂಚರಿಸಿ ಪರಿಶೀಲನೆ ನಡೆಸಿದರು. ಕುಕನೂರಿನ ಸಮಾಜ ಕಲ್ಯಾಣ ಇಲಾಖೆಯ ಡಾ. ಬಿ.ಆರ್.ಅಂಬೇಡ್ಕರ್ ಮೆಟ್ರಿಕ್ ಪೂರ್ವ ಬಾಲಕರ ವಸತಿ ನಿಲಯ ಹಾಗೂ ಮೆಟ್ರಿಕ್ ನಂತರದ ಬಾಲಕಿಯರ ವಸತಿ ನಿಲಯಗಳಿಗೆ ಭೇಟಿ ನೀಡಿದರು. ವಸತಿ ನಿಲಯದಲ್ಲಿನ ಗಣಯಂತ್ರ, ಕೊಠಡಿ, ವಸತಿ ಗೃಹಗಳು, ಗ್ರಂಥಾಲಯಗಳ ಪರಿವೀಕ್ಷಣೆ ನಡೆಸಿದರು. ಅಲ್ಲಿನ ಸೌಕರ್ಯಗಳ ಸ್ಥಿತಿಗತಿಯ ಬಗ್ಗೆ ಖುದ್ದು ಪರಿಶೀಲಿಸಿದರು. ವಸತಿ ನಿಲಯದಲ್ಲಿನ ಅಡುಗೆ ತಯಾರಕರೊಂದಿಗೆ ಮಾತನಾಡಿ, ಆಹಾರವನ್ನು ಶುಚಿಯಾಗಿ ಮತ್ತು ಗುಣಮಟ್ಟದ ರೀತಿಯಲ್ಲಿ ಸಿದ್ಧಪಡಿಸಲು ಸಲಹೆ ಮಾಡಿದರು. ಅಡುಗೆದಾರರು ತಯಾರಿಸಿದ್ದ ಉಪಹಾರವನ್ನು ಸೇವಿಸುವ ಮೂಲಕ ಆಹಾರದ ಗುಣಮಟ್ಟ ಪರೀಕ್ಷಿಸಿದರು. ಇದೆ ವೇಳೆ ಕಾರ್ಯದರ್ಶಿಗಳು ವಸತಿ ನಿಲಯದಲ್ಲಿದ್ದ ವಿದ್ಯಾರ್ಥಿಗಳೊಂದಿಗೆ ಅವರ ವಿದ್ಯಾಭ್ಯಾಸದ ಬಗ್ಗೆ ಚರ್ಚಿಸಿದರು. ಸರಕಾರವು ಬಡ ಮಕ್ಕಳ ಒದಿಗಾಗಿ ಸಾಕಷ್ಟು ಅನುದಾನ ಖರ್ಚು ಮಾಡುತ್ತಿದ್ದು ವಿದ್ಯಾರ್ಥಿಗಳು ಇದನ್ನರಿತು ಅಧ್ಯಯನ ಮಾಡಬೇಕು. ಬಡ ಪಾಲಕರು ತಮ್ಮ ಮಕ್ಕಳು ಓದಿ ಬುದ್ಧಿವಂತರಾಗಬೇಕು ಎಂದು ಮಕ್ಕಳನ್ನು ಕಷ್ಟಪಟ್ಟು ವಸತಿ ನಿಲಯಗಳಿಗೆ ಕಳುಹಿಸುತ್ತಾರೆ.

ಅಧ್ಯಕ್ಷ-ಉಪಾಧ್ಯಕ್ಷ ಮೀಸಲು ಆಕ್ಷೇಪಣೆಗೆ ಅವಕಾಶ

ರಾಯಚೂರು: ಅಧ್ಯಕ್ಷ, ಉಪಾಧ್ಯಕ್ಷ ಚುನಾವಣೆ ತಿದ್ದುಪಡಿ ಆಕ್ಷೇಪದೊಂದಿಗೆ ಜಾತಿ ಮತ್ತು ಮಹಿಳಾ ಮೀಸಲಾತಿ ಸಂಖ್ಯೆ ಈ ನೀಡಲಾಗಿದ್ದು, 15 ಜನದಲ್ಲಿ ಆಕ್ಷೇಪಣೆ ಸಲ್ಲಿಸಲು ಅವಕಾಶ ಒದಗಿಸಲಾಗಿದೆ.

ನಗರಸಭೆ ತಲಾ 61 ಅಧ್ಯಕ್ಷ ಮತ್ತು ಉಪಾಧ್ಯಕ್ಷರ ಸ್ಥಾನಗಳಲ್ಲಿ ಪರಿಶಿಷ್ಟ ಜಾತಿಯ ಅಧ್ಯಕ್ಷ ಸ್ಥಾನಕ್ಕೆ 5, ಉಪಾಧ್ಯಕ್ಷ ಸ್ಥಾನಕ್ಕೆ 5 ಸ್ಥಾನ ಮೀಸ ಲಿರಿಸಲಾಗಿದೆ. ಪರಿಶಿಷ್ಟ ಜಾತಿ (ಮಹಿಳೆ) ಅಧ್ಯಕ್ಷ ಸ್ಥಾನಕ್ಕೆ 5, ಉಪಾ ಧ್ಯಕ್ಷ ಸ್ಥಾನಕ್ಕೆ 5 ಸ್ಥಾನ ಮೀಸಲಿಸಲಾಗಿದೆ.

ಪರಿಶಿಷ್ಟ ಪಂಗಡ ಅಧ್ಯಕ್ಷಸ್ಥಾನಕ್ಕೆ 2, ಉಪಾಧ್ಯಕ್ಷ ಸ್ಥಾನಕ್ಕೆ 2 ಸ್ಥಾನ ಮೀಸಲಿರಿಸಲಾಗಿದೆ. ಪರಿಶಿಷ್ಟ ಪಂಗಡ (ಮಹಿಳೆ) ಅಧ್ಯಕ್ಷ ಸ್ಥಾನಕ್ಕೆ 2, ಉಪಾಧ್ಯಕ್ಷಸ್ಥಾನಕ್ಕೆ 2 ಸ್ಥಾನ ಮೀಸ ಲಿಸಲಾಗಿದೆ.

ಹಿಂದುಳಿದ (ಅ) ವರ್ಗ ಅಧ್ಯಕ್ಷ ಸ್ಥಾನಕ್ಕೆ 7, ಉಪಾಧ್ಯಕ್ಷ ಸ್ಥಾನಕ್ಕೆ 7 ಸ್ಥಾನ ಮೀಸಲಿರಿಸಲಾಗಿದೆ. ಹಿಂದು ಆದ (ಆ) ವರ್ಗ (ಮಹಿಳೆ) ಅಧ್ಯಕ್ಷ ಸ್ಥಾನಕ್ಕೆ 6, ಉಪಾಧ್ಯಕ್ಷ ಸ್ಥಾನಕ್ಕೆ 6 ಸ್ಥಾನ ಮೀಸಲಿಸಲಾಗಿದೆ.

ಹಿಂದುಳಿದ (ಬ) ವರ್ಗ ಅಧ್ಯಕ್ಷ ಸ್ಥಾನಕ್ಕೆ 2, ಉಪಾಧ್ಯಕ್ಷ ಸ್ಥಾನಕ್ಕೆ 2 ಸ್ಥಾನ ಮೀಸಲಿರಿಸಲಾಗಿದೆ. ಹಿಂದು ಳಿದ (ಬ) ವರ್ಗ (ಮಹಿಳೆ) ಅಧ್ಯಕ್ಷ ಸ್ಥಾನಕ್ಕೆ 1, ಉಪಾಧ್ಯಕ್ಷ ಸ್ಥಾನಕ್ಕೆ 1

ಸ್ಥಾನ ಮೀಸಲಿಸಲಾಗಿದೆ. ಸಾಮಾನ್ಯ ವರ್ಗ ಅಧ್ಯಕ್ಷಸ್ಥಾನಕ್ಕೆ 16, ಉಪಾಧ್ಯಕ್ಷ ಸ್ಥಾನಕ್ಕೆ 16 ಸ್ಥಾನ ಮೀಸಲಿರಿಸಲಾಗಿದೆ. ಸಾಮಾನ್ಯ ವರ್ಗ (ಮಹಿಳೆ) ಅಧ್ಯಕ್ಷಸ್ಥಾನಕ್ಕೆ 15, ಉಪಾಧ್ಯಕ್ಷ ಸ್ಥಾನಕ್ಕೆ 15 ಸ್ಥಾನ ಮೀಸಲಿಸಲಾಗಿದೆ.

ರಾಜ್ಯದ 123 ಪುರಸಭೆಗಳಲ್ಲಿ ಈ ರೀತಿಯಲ್ಲಿ ಅಧ್ಯಕ್ಷ ಉಪಾಧ್ಯಕ್ಷ ಮೀಸಲಾತಿ ಪ್ರಸ್ತಾವನೆ ಸಲ್ಲಿಸಲಾಗಿದೆ.

ಪರಿಶಿಷ್ಟ ಜಾತಿಯ ಅಧ್ಯಕ್ಷ ಸ್ಥಾನಕ್ಕೆ 11, ಉಪಾಧ್ಯಕ್ಷ ಸ್ಥಾನಕ್ಕೆ 11 ಸ್ಥಾನ ಮೀಸಲಿರಿಸಲಾಗಿದೆ.ಪರಿಶಿಷ್ಟ ಜಾತಿ (ಮಹಿಳೆ) ಅಧ್ಯಕ್ಷ ಸ್ಥಾನಕ್ಕೆ 10, ಉಪಾಧ್ಯಕ್ಷ ಸ್ಥಾನಕ್ಕೆ 10 ಸ್ಥಾನ ಮೀಸಲಿಸಲಾಗಿದೆ.

ಪರಿಶಿಷ್ಟ ಪಂಗಡ ಅಧ್ಯಕ್ಷ ಸ್ಥಾನಕ್ಕೆ 5, ಉಪಾಧ್ಯಕ್ಷ ಸ್ಥಾನಕ್ಕೆ- ಸ್ಥಾನ ಮೀಸಲಿರಿಸಲಾಗಿದೆ. ಪರಿಶಿಷ್ಟ ಪಂಗಡ

(ಮಹಿಳೆ) ಅಧ್ಯಕ್ಷ ಸ್ಥಾನಕ್ಕೆ 4. ಉಪಾಧ್ಯಕ್ಷ ಸ್ಥಾನಕ್ಕೆ 4 ಸ್ಥಾನ ಮೀಸಲಿಸಲಾಗಿದೆ. ಹಿಂದುಳಿದ (ಆ) ವರ್ಗ ಅಧ್ಯಕ್ಷ ಸ್ಥಾನಕ್ಕೆ 13, ಉಪಾಧ್ಯಕ್ಷ ಸ್ಥಾನಕ್ಕೆ 13 ಸ್ಥಾನ ಮೀಸಲಿರಿಸಲಾಗಿದೆ. ಹಿಂದುಳಿದ

(ಅ) ವರ್ಗ (ಮಹಿಳೆ) ಅಧ್ಯಕ್ಷ ಸ್ಥಾನಕ್ಕೆ 12, ಉಪಾಧ್ಯಕ್ಷ ಸ್ಥಾನಕ್ಕೆ 12 ಸ್ಥಾನ ಮೀಸಲಿಸಲಾಗಿದೆ. ಹಿಂದುಳಿದ (ಎ) ವರ್ಗ ಅಧ್ಯಕ್ಷ ಸ್ಥಾನಕ್ಕೆ 3, ಉಪಾಧ್ಯಕ್ಷಸ್ಥಾನಕ್ಕೆ 3 ಸ್ಥಾನ ಮೀಸಲಿರಿಸಲಾಗಿದೆ. ಹಿಂದುಳಿದ (ಬ)

ವರ್ಗ (ಮಹಿಳೆ) ಅಧ್ಯಕ್ಷ ಸ್ಥಾನಕ್ಕೆ 3, ಉಪಾಧ್ಯಕ್ಷ ಸ್ಥಾನಕ್ಕೆ 3 ಸ್ಥಾನ ಮೀಸಲಿಸಲಾಗಿದೆ. ಸಾಮಾನ್ಯ ವರ್ಗ ಅಧ್ಯಕ್ಷ 31, ಉಪಾಧ್ಯಕ್ಷ ಸ್ಥಾನಕ್ಕೆ 31 ಸ್ಥಾನ ಮೀಸಲಿರಿಸಲಾಗಿದೆ. ಸಾಮಾನ್ಯ ವರ್ಗ (ಮಹಿಳೆ) ಅಧ್ಯಕ್ಷ ಸ್ಥಾನಕ್ಕೆ 31, ಉಪಾಧ್ಯಕ್ಷ ಸ್ಥಾನಕ್ಕೆ 31 ಸ್ಥಾನ ಮೀಸಲಿಸಲಾಗಿದೆ.

ರಾಜ್ಯದ 117 ಪಟ್ಟಣ ಪಂಚಾಯತ್ ಸ್ಥಾನಗಳ ಅಧ್ಯಕ್ಷ, ಉಪಾಧ್ಯಕ್ಷ ಮೀಸಲಾತಿ ಈ ರೀತಿ ಪ್ರಸ್ತಾವನೆ ಸಲ್ಲಿಸಲಾಗಿದೆ. ಪರಿಶಿಷ್ಟ ಜಾತಿಯ ಅಧ್ಯಕ್ಷ ಸ್ಥಾನಕ್ಕೆ 20, ಉಪಾಧ್ಯಕ್ಷ ಸ್ಥಾನಕ್ಕೆ 10 ಸ್ಥಾನ ಮೀಸಲಿರಿಸಲಾಗಿದೆ. ಪರಿಶಿಷ್ಟ ಜಾತಿ

(ಮಹಿಳೆ) ಅಧ್ಯಕ್ಷ ಸ್ಥಾನಕ್ಕೆ 10, ಉಪಾಧ್ಯಕ್ಷ ಸ್ಥಾನಕ್ಕೆ 10 ಸ್ಥಾನ ಮೀಸಲಿಸಲಾಗಿದೆ. ಪರಿಶಿಷ್ಟ ಪಂಗಡ ಅಧ್ಯಕ್ಷ ಸ್ಥಾನಕ್ಕೆ 4, ಉಪಾಧ್ಯಕ್ಷ ಸ್ಥಾನಕ್ಕೆ 4 ಸ್ಥಾನ ಮೀಸಲಿರಿಸಲಾಗಿದೆ. ಪರಿಶಿಷ್ಟ ಪಂಗಡ

(ಮಹಿಳೆ) ಅಧ್ಯಕ್ಷ ಸ್ಥಾನಕ್ಕೆ 4, ಉಪಾಧ್ಯಕ್ಷ ಸ್ಥಾನಕ್ಕೆ 4 ಸ್ಥಾನ ಮೀಸಲಿಸಲಾಗಿದೆ.

ಹಿಂದುಳಿದ (ಆ) ವರ್ಗ ಅಧ್ಯಕ್ಷ ಸ್ಥಾನಕ್ಕೆ 12, ಉಪಾಧ್ಯಕ್ಷ ಸ್ಥಾನಕ್ಕೆ 12 ಸ್ಥಾನ ಮೀಸಲಿರಿಸಲಾಗಿದೆ. ಹಿಂದುಳಿದ (ಅ) ವರ್ಗ (ಮಹಿಳೆ) ಅಧ್ಯಕ್ಷ ಸ್ಥಾನಕ್ಕೆ 12, ಉಪಾಧ್ಯಕ್ಷ ಸ್ಥಾನಕ್ಕೆ 12 ಸ್ಥಾನ ಮೀಸಲಿಸಲಾಗಿದೆ.

ಹಿಂದುಳಿದ (ಬ) ವರ್ಗ ಅಧ್ಯಕ್ಷ ಸ್ಥಾನಕ್ಕೆ 2, ಉಪಾಧ್ಯಕ್ಷ ಸ್ಥಾನಕ್ಕೆ ಸ್ಥಾನ ಮೀಸಲಿರಿಸಲಾಗಿದೆ. ಹಿಂದುಳಿದ (ಬ)

ವರ್ಗ (ಮಹಿಳೆ) ಅಧ್ಯಕ್ಷ ಸ್ಥಾನಕ್ಕೆ 2, ಉಪಾಧ್ಯಕ್ಷ ಸ್ಥಾನಕ್ಕೆ ಸ್ಥಾನ ಮೀಸಲಿಸಲಾಗಿದೆ. ಸಾಮಾನ್ಯ ವರ್ಗ ಅಧ್ಯಕ್ಷ ಸ್ಥಾನಕ್ಕೆ 30. ಉಪಾಧ್ಯಕ್ಷ ಸ್ಥಾನಕ್ಕೆ 30 ಸ್ಥಾನ ಮೀಸಲಿರಿಸಲಾಗಿದೆ. ಸಾಮಾನ್ಯ ವರ್ಗ (ಮಹಿಳೆ) ಅಧ್ಯಕ್ಷ ಸ್ಥಾನಕ್ಕೆ 29, ಉಪಾಧ್ಯಕ್ಷ ಸ್ಥಾನಕ್ಕೆ 29 ಸ್ಥಾನ ಮೀಸಲಿರಿಸಿ ಆಕ್ಷೇಪಣೆ ಕರೆಯಲಾಗಿದೆ.

@vishwavaninews
ವಿಶ್ವವಾಣಿ
ಬೆಂಗಳೂರು
ಸೋಮವಾರ
15 | 07 | 2024

ಅನುದಿನವೂ ವಿರಾಮಕ್ಕೆ ಒಂದು ನೆಪ

ಆರಾಮ

ಬಿ ಪಾಸಿಟಿವ್

ಸದಾ ಸಲ್ಲದು ಹಿಂಜರಿಕೆ

ಕುಮಾರ ಸಂಭವ ಕಾವ್ಯದಲ್ಲಿದಲ್ಲಿನ ದೃಷ್ಟಾಂತವೊಂದರಲ್ಲಿ ಪರ್ವತ ರಾಜನ ಮಗಳು, ಅಪರೂಪದ ಚಲುವೆ ಪಾರ್ವತಿಯ ವಿವಾಹದ ಪ್ರಸ್ತಾಪ ಬರುತ್ತದೆ. ಆಕೆಯ ತಂದೆ ಪರ್ವತರಾಜ ಮಗಳನ್ನು ಯೋಗ್ಯ ವರನಿಗೆ ಕೊಟ್ಟು ಮದುವೆ ಮಾಡಬೇಕೆಂಬ ಸಹಜ ಅಭಿಲಾಷೆ ಹೊಂದಿರುತ್ತಾನೆ. ಅವನಿಗೆ ಆಗ ಮತಿಗೆ ಹೊಳೆದದ್ದು ಜಗತ್‌ರಕ್ಷಕ ಪರಮೇಶ್ವರ. ಲೋಕದೊಡೆಯನಿಗೆ ತನ್ನ ಮಗಳನ್ನು ಕೊಡಬೇಕು ಎಂಬುವ ಅಪರಿಮಿತ ಆಸೆ. ಆದರೂ ಅದನ್ನು ಪರಮೇಶ್ವರನ ಎದುರಲ್ಲಿ ಹೇಳಿಕೊಳ್ಳಲು ಒಂದಷ್ಟು ಹಿಂಜರಿಕೆ.

ಹೀಗಿರುವಾಗ ಒಂದೊಮ್ಮೆ ಲೋಕ ಸಂಚಾರಿ ನಾರದ ಮಹರ್ಷಿಗಳು ಆಗಮಿಸಿ ರಾಜನೇ ನಿನ್ನ ಮಗಳು ಪಾರ್ವತಿಯು, ಪರಮೇಶ್ವರನ ಅರ್ಧಾಂಗಿಯಾಗುತ್ತಾಳೆ ಎಂದು ಹೇಳುತ್ತಾರೆ. ನಾರದರ ಮಾತನ್ನು ಕೇಳಿ ಪರ್ವತರಾಜನಿಗೆ ತುಂಬ ಸಂತೋಷವಾಗುತ್ತದೆ. ಆದರೆ ಅದನ್ನು ಪರಮೇಶ್ವರನ ಹತ್ತಿರ ಕೇಳಲು ಮತ್ತದೇ ಹಿಂಜರಿಕೆ. ಎಲ್ಲಿ ತನ್ನ ಬೇಡಿಕೆಯನ್ನು ಪರಮೇಶ್ವರ ಒಪ್ಪಿಕೊಳ್ಳದೇ ತಿರಸ್ಕರಿಸುವನೋ ಎಂಬ ಆತಂಕ. ಪರ್ವತರಾಜನಿಗೆ ಪರಮೇಶ್ವರನ ಬಗೆಗೆ ಇರುವ ಅತಿಯಾದ ಗೌರವ, ಧನ್ಯತೆಯ ಭಾವ, ಪ್ರೀತಿ ಇದರ ಜೊತೆಗೆ ತನ್ನದೇ ಸಜ್ಜನ ಸ್ವಭಾವ, ಸಂಸ್ಕಾರ ಅಡ್ಡಿಯಾಗಿ ಬಿಡುತ್ತದೆ. ತನ್ನ ಮನೋಭಿಲಾಷೆಯನ್ನು ತನ್ನಲ್ಲಿಯೇ ಇಟ್ಟುಕೊಳ್ಳುತ್ತಾನೆ. ಹಿಂಜರಿಕೆಯೇ ಆತನಲ್ಲಿ ಮುಂದಾಗುತ್ತದೆ.

ನಮ್ಮ ನಡೆಯೂ ಇದಕ್ಕಿಂತ ಕೆಲವು ಬಾರಿ ಭಿನ್ನವಾಗಿಯೇನೂ ಇರುವುದಿಲ್ಲ. ಯಾವುದೋ ಒಂದಷ್ಟು ಕಟ್ಟಳೆಗೆ ಒಳಗಾಗಿ ನಾವು ನಮ್ಮ ಬಯಕೆಗಳನ್ನು ನಮ್ಮೆದೆಯಲ್ಲಿಯೇ ಬಚ್ಚಿಟ್ಟುಕೊಳ್ಳುತ್ತೇವೆ. ವ್ಯಕ್ತಪಡಿಸುವ ಗೋಜಿಗೆ ಹೋಗುವುದೇ ಇಲ್ಲ. ಇದು ಮೇಲ್ನೋಟಕ್ಕೆ ನಮ್ಮ ಸಜ್ಜನಿಕೆ ಸೌಜನ್ಯದ ಸ್ವಭಾವಕ್ಕೆ ಸಮರ್ಥನೆ ನೀಡಿದರೂ ನಮ್ಮ ಕನಸುಗಳು ಸಾಕಾರಗೊಳ್ಳಲು ಅಡ್ಡಗೋಡೆಯಾಗಿಯೇ ನಿಲ್ಲುತ್ತದೆ. ಕೆಲವು ಬಾರಿ ನಮ್ಮ ವಿನಂತಿಗಳು ಕೂಡ ಅವರ ಅಪೇಕ್ಷೆಗಳೂ ಆಗಿರುವ ಸಾಧ್ಯತೆಗಳನ್ನು ನಾವು ಅಲ್ಲಗಳೆಯಲಾಗುವುದಿಲ್ಲ. ಇತರರಿಗೆ ತೊಂದರೆ ಕೊಡದ, ಅವರ ಮನಸ್ಸನ್ನು ಘಾಸಿಗೊಳಿಸದ, ಒತ್ತಾಯವನ್ನು ಹೇರದ, ಪ್ರೀತಿಯಿಂದ ಕೇಳುವ ನಮ್ಮ ಕೋರಿಕೆಗಳು ಖಂಡಿತವಾಗಿಯೂ ಅಸಂಬದ್ಧವಂತೂ ಅಲ್ಲ. ಅವುಗಳು ನಮಗೆ ಭಾಗ್ಯದ ಬಾಗಿಲನ್ನು ತೆರೆಯಬಹುದು.

ನಮ್ಮ ವಿಚಾರಗಳು ಸರಿ ಎನಿಸಿದಾಗ, ಹಿಂಜರಿಕೆ ಸಲ್ಲದು, ಧೈರ್ಯ ಮಾಡಿ ಮುಂದಡಿ ಇಡಬೇಕು; ಹೇಳಬೇಕೆನಿಸದ್ದನ್ನು ಹೇಳಲೇಬೇಕು, ಮಾಡಬೇಕೆನಿಸಿದ್ದನ್ನು ಮಾಡಲೇಬೇಕು.

- ಮಹಾದೇವ ಬಸರಕೋಡ

ಹೆಲ್ತ್ ಕಾರ್ನರ್

ಪಪಾಯ

ಪಪಾಯ ಎಲೆಯ ರಸವನ್ನು ಬಹು ಹಿಂದಿನಿಂದಲೂ ಔಷಧವನ್ನಾಗಿ ಮೆಕ್ಸಿಕೋದ ಜನರು ಬಳಸುತ್ತಿದ್ದರು. ಆದರೆ, ಈ ಕುರಿತು ಹೆಚ್ಚಿನ ವೈಜ್ಞಾನಿಕ ಅಧ್ಯಯನ ನಡೆದಿಲ್ಲ. ಪಪಾಯ ಎಲೆಯನ್ನು ಈಚಿನ ದಿನಗಳಲ್ಲಿ ರಕ್ತದ ಪ್ಲೇಟ್‌ಲೆಟ್ ಹೆಚ್ಚಿಸಲು ಬಳಸುವುದುಂಟು. ವೈರಸ್‌ನಿಂದ ಹರಡುವ ಡೆಂಗ್ಯೂ ಜ್ವರಕ್ಕೆ ನಿರ್ದಿಷ್ಟ ಔಷಧ ಇಲ್ಲ. ಈ ಜ್ವರವು ಕೆಲವರಲ್ಲಿ ತೀವ್ರವಾದಾಗ, ರಕ್ತದಲ್ಲಿನ ಪ್ಲೇಟ್ ಲೆಟ್ ಸಂಖ್ಯೆ ಕಡಿಮೆಯಾಗುತ್ತದೆ. ಡೆಂಗ್ಯೂ ಸಮಸ್ಯೆಗೆ ನಿರ್ದಿಷ್ಟ ಔಷಧ ಇಲ್ಲದೇ ಇರುವುದರಿಂದ, ಈ ಸಮಸ್ಯೆಯನ್ನು ಪರಿಹರಿಸಲು ಪಪಾಯ ಎಲೆಯ ರಸವನ್ನು ಸೇವಿಸುವ ಪದ್ಧತಿ ಜನಪ್ರಿಯವಾಗಿದೆ. ಪಪಾಯ ರಸವನ್ನು ಸೇವಿಸಿದವರಲ್ಲಿ ಪ್ಲೇಟ್ ಲೆಟ್ ಸಂಖ್ಯೆ ವೃದ್ಧಿಯಾಗಿರುವುದು ಕೆಲವು ಅಧ್ಯಯನಗಳಲ್ಲಿ ಕಂಡುಬಂದಿದ್ದರೂ, ಆಧುನಿಕ ವೈದ್ಯ ಪದ್ಧತಿಯು ಇದನ್ನು ಅಧಿಕೃತವಾಗಿ ಮಾನ್ಯ ಮಾಡಿಲ್ಲ ಮತ್ತು ಕೆಲವು ವೈದ್ಯರು ಪಪಾಯ ಎಲೆಯಿಂದ ಅಪಾಯವಿದೆ ಎಂದೂ ಹೇಳಿದ್ದಾರೆ.

ನೀವೂ ಬರೆಯಬಹುದು

ನಮ್ಮ ವಿಳಾಸ:
ಪುರವಣಿ ವಿಭಾಗ, ನಂ.1687, ಮೊದಲ ಮಹಡಿ, ನಿಸರ್ಗ ಸೆರೆನಿಟಿ ಕಾಂಪ್ಲೆಕ್ಸ್, ರಾಘವೇಂದ್ರ ಸ್ವಾಮಿ ಮಠದ ಹತ್ತಿರ, ಬಿಇಎಂಎಲ್ ಬಡಾವಣೆ, ರಾಜರಾಜೇಶ್ವರಿ ನಗರ, ಬೆಂಗಳೂರು-560098
ಇ-ಮೇಲ್: vishwavanimagazine@gmail.com

ಸೊಳ್ಳೆಗಳಿರುವವರೆಗೆ ಡೆಂಗ್ಯೂ ಜ್ವರದ ಡೊಂಬರಾಟ ತಪ್ಪಿದ್ದಲ್ಲ. ಆದ್ದರಿಂದ ಸೊಳ್ಳೆ ನಿಯಂತ್ರಿಸಿ, ಡೆಂಗ್ಯೂ ಜ್ವರ ಓಡಿಸಿ. ಇದು ಸತ್ಯ.

ಡೆಂಗ್ಯೂ

ತಡೆಯಲು ಮುಂಜಾಗ್ರತೆಯೇ ಮದ್ದು!

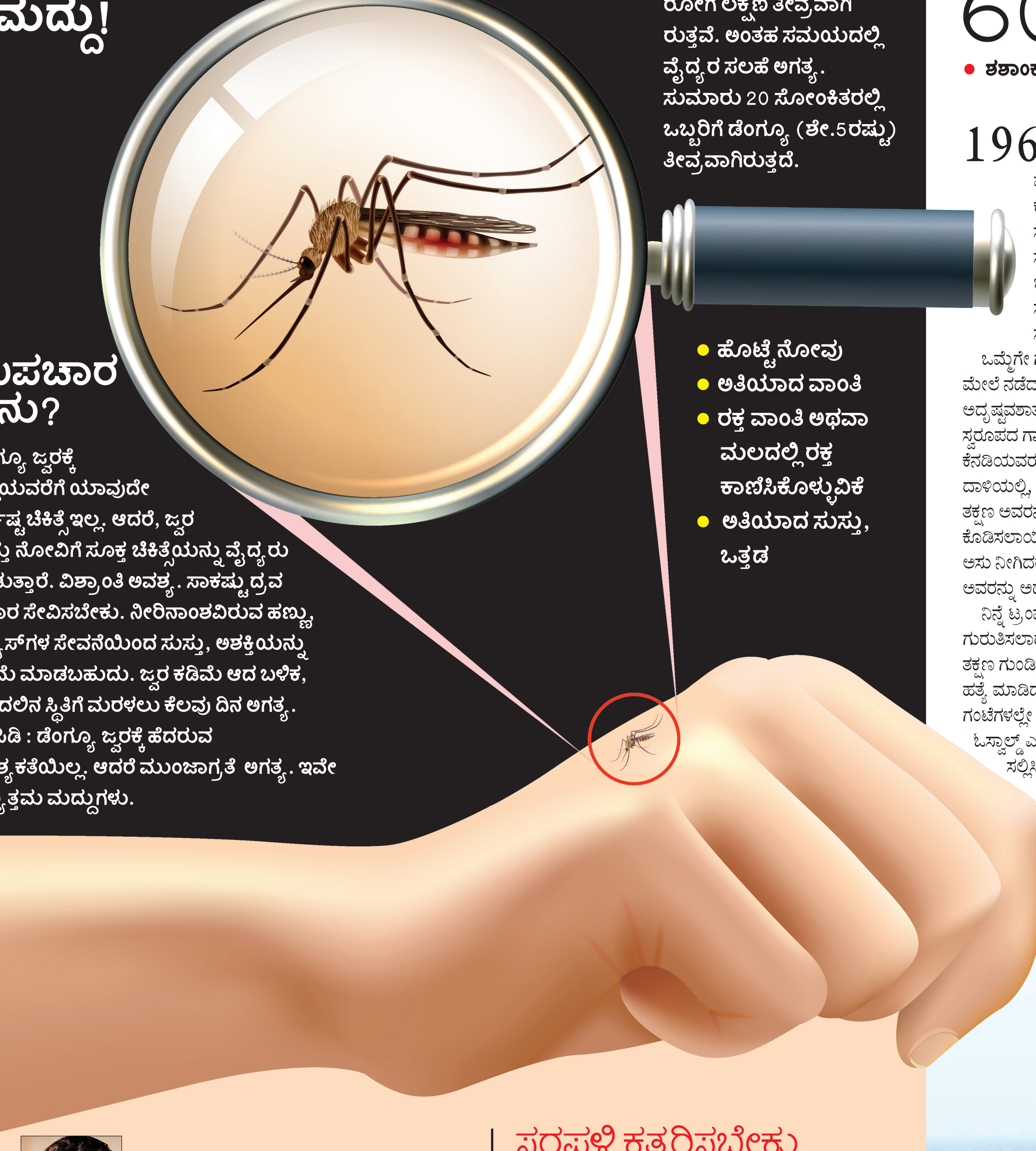

ಕೆಲವು ಪ್ರಕರಣಗಳಲ್ಲಿ ರೋಗ ಲಕ್ಷಣ ತೀವ್ರವಾಗಿ ರುತ್ತವೆ. ಅಂತಹ ಸಮಯದಲ್ಲಿ ವೈದ್ಯರ ಸಲಹೆ ಅಗತ್ಯ. ಸುಮಾರು 20 ಸೋಂಕಿತರಲ್ಲಿ ಒಬ್ಬರಿಗೆ ಡೆಂಗ್ಯೂ (ಶೇ.5ರಷ್ಟು) ತೀವ್ರವಾಗಿರುತ್ತದೆ.

- ಹೊಟ್ಟೆ ನೋವು
- ಅತಿಯಾದ ವಾಂತಿ
- ರಕ್ತ ವಾಂತಿ ಅಥವಾ ಮಲದಲ್ಲಿ ರಕ್ತ ಕಾಣಿಸಿಕೊಳ್ಳುವಿಕೆ
- ಅತಿಯಾದ ಸುಸ್ತು, ಒತ್ತಡ

ಉಪಚಾರ ಏನು?

ಡೆಂಗ್ಯೂ ಜ್ವರಕ್ಕೆ ಇಲ್ಲಿಯವರೆಗೆ ಯಾವುದೇ ನಿರ್ದಿಷ್ಟ ಚಿಕಿತ್ಸೆ ಇಲ್ಲ. ಆದರೆ, ಜ್ವರ ಮತ್ತು ನೋವಿಗೆ ಸೂಕ್ತ ಚಿಕಿತ್ಸೆಯನ್ನು ವೈದ್ಯರು ನೀಡುತ್ತಾರೆ. ವಿಶ್ರಾಂತಿ ಅವಶ್ಯ. ಸಾಕಷ್ಟು ದ್ರವ ಆಹಾರ ಸೇವಿಸಬೇಕು. ನೀರಿನಾಂಶವಿರುವ ಹಣ್ಣು, ಜ್ಯೂಸ್‌ಗಳ ಸೇವನೆಯಿಂದ ಸುಸ್ತು, ಅಶಕ್ತಿಯನ್ನು ಕಡಿಮೆ ಮಾಡಬಹುದು. ಜ್ವರ ಕಡಿಮೆ ಆದ ಬಳಿಕ, ಮೊದಲಿನ ಸ್ಥಿತಿಗೆ ಮರಳಲು ಕೆಲವು ದಿನ ಅಗತ್ಯ. ನೆನಪಿಡಿ : ಡೆಂಗ್ಯೂ ಜ್ವರಕ್ಕೆ ಹೆದರುವ ಅವಶ್ಯಕತೆಯಿಲ್ಲ. ಆದರೆ ಮುಂಜಾಗ್ರತೆ ಅಗತ್ಯ. ಇವೇ ಅತ್ಯುತ್ತಮ ಮದ್ದುಗಳು.

ಆರೋಗ್ಯದ ಅಂಗಳ
- ಡಾ.ಕರವೀರಪ್ರಭು ಕ್ಯಾಲಕೊಂಡ

ಉಷ್ಣವಲಯದ ಪ್ರದೇಶದಲ್ಲಿ ವೈರಸ್ ಸೋಂಕಿನಿಂದ ಬರುವ ಡೆಂಗ್ಯೂ ಜ್ವರ ಇಂದು ನೂರಕ್ಕೂ ಹೆಚ್ಚು ದೇಶಗಳಲ್ಲಿ ಹರಡಿಕೊಂಡಿದೆ. ವಿಶ್ವದಲ್ಲಿ ವಾರ್ಷಿಕ 5 ಕೋಟಿ ಜನರು ಡೆಂಗ್ಯೂ ಜ್ವರ ಪೀಡಿತರಾಗುತ್ತಿದ್ದಾರೆ. ಅವುಗಳ ಪೈಕಿ ಸುಮಾರು 5 ಲಕ್ಷ ರೋಗಿಗಳಿಗೆ, (ಅಂದರೆ ಸೋಂಕು ತಗುಲಿದ ಶೇ.1 ರಷ್ಟು ರೋಗಿಗಳಿಗೆ ಮಾತ್ರ) ಆಸ್ಪತ್ರೆಯಲ್ಲಿ ತುರ್ತು ಚಿಕಿತ್ಸೆ ಅಗತ್ಯ. ವಿಚಿತ್ರವೆಂದರೆ ಕಾಯಿಲೆಗೆ ತುತ್ತಾಗುವವರಲ್ಲಿ ಶೇ.95 ರಷ್ಟು ಜನ 14 ವರ್ಷದೊಳಗಿನ ಮಕ್ಕಳು.

ನಮ್ಮ ರಾಜ್ಯದಲ್ಲಿ ಚೆನ್ನಾಗಿ ಮಳೆಯಾಗಿದೆ; ಇದೇ ಸಮಯದಲ್ಲಿ ಡೆಂಗ್ಯೂ ಸ್ಫೋಟ ಜನರ ದುಗುಡ, ದುಮ್ಮಾನ ಹೆಚ್ಚಿಸಿದೆ. ಮಳೆಗೂ ಈ ಜ್ವರಕ್ಕೂ ಏನು ಸಂಬಂಧ ಎಂದು ಅಚ್ಚರಿಯೆ? ಸಂಬಂಧವಿದೆ; ಮಳೆಯಿಂದ ಅಲ್ಲಲ್ಲಿ ನಿಂತ ನೀರಿನಿಂದ, ಸೊಳ್ಳೆಗಳ ಸಂಖ್ಯೆ ಜಾಸ್ತಿಯಾಗಿ, ಸೋಂಕು ಬೇಗನೆ ಹರಡುತ್ತಿದೆ. ಈಗಾಗಲೇ ಸಾವಿರಾರು ಡೆಂಗ್ಯೂ ಪ್ರಕರಣಗಳು ವರದಿಯಾಗಿದ್ದು , ಹಲವರು ಅಸು ನೀಗಿದ್ದಾರೆ. ಜುಲೈ ತಿಂಗಳಾಂತ್ಯಕ್ಕೆ ಸುಮಾರು 10 ಸಾವಿರಕ್ಕೂ ಹೆಚ್ಚು ಮಂದಿಗೆ ಈ ಜ್ವರ ಬರಲಿದೆ ಎಂದು ಆರೋಗ್ಯ ತಜ್ಞರು ಮಾಹಿತಿ ನೀಡಿದ್ದಾರೆ. ಹರಡುತ್ತಿರುವ ಡೆಂಗ್ಯೂ ಜ್ವರ ಕುರಿತಂತೆ ಹೈಕೋರ್ಟ್ ಕಳವಳ ವ್ಯಕ್ತಪಡಿಸಿದ್ದು, ತಕ್ಷಣ ಕ್ರಮ ಕೈಗೊಳ್ಳುವಂತೆ ನಮ್ಮ ರಾಜ್ಯ ಸರಕಾರಕ್ಕೆ ಆದೇಶ ನೀಡಿದೆ.

ರೋಗ ಪ್ರಸಾರ

ಡೆಂಗ್ಯೂ ಜ್ವರ ಆರ್ಬೋವೈರಸ್‌ದ ನಾಲ್ಕು ಪ್ರಭೇದಗಳ ವೈರಸ್‌ನಿಂದ ಉಂಟಾಗುವುದು : ಡೆಂಗ್ಯೂ - 1, ಡೆಂಗ್ಯೂ - 2, ಡೆಂಗ್ಯೂ - 3, ಡೆಂಗ್ಯೂ - 4. ಈ ಕಾಯಿಲೆ ಈತನಕ ಮಾನವನ ಹೊರತು ಪಡಿಸಿ ಬೇರಾವ ಪ್ರಾಣಿಗಳಲ್ಲೂ ಕಂಡು ಬಂದಿಲ್ಲ. ಈ ರೋಗದ ಪ್ರಸಾರದಲ್ಲಿ ಏಡಿಸ್ ಈಜಿಪ್ತಿ ಸೊಳ್ಳೆ ಪ್ರಮುಖ ಪಾತ್ರ ವಹಿಸುವುದು. ಟಾಸ್ಕ್ ಫೋರ್ಸ್ ರಚನೆ ಮಾಡಲಾಗಿದೆ ಎಂದು ಮುಖ್ಯಮಂತ್ರಿಗಳು ಹೇಳಿದ್ದಾರಾದರೂ, ಈ ಸೊಳ್ಳೆಗಳು ಟಾಸ್ಕ್ ಫೋರ್ಸ್‌ಗೆ ಅಂಜಿದಂತೆ ಕಾಣುತ್ತಿಲ್ಲ. ಅವ್ಯವಸ್ಥಿತ ನೀರಿನ ನಿರ್ವಹಣೆ, ರಸ್ತೆಯಲ್ಲಿನ ಗುಂಡಿ, ನೀರು ಸಂಗ್ರಹವಾಗುವಂಥಹ ತ್ಯಾಜ್ಯಗಳನ್ನು ಎಲ್ಲೆಂದರಲ್ಲಿ ಎಸೆಯುವುದು, ಪರಿಸರ ಮಲಿನಗೊಳಿಸುವ ಉದ್ಯಮಗಳು, ನೀರು ಸಂಗ್ರಹವಾಗದಂತೆ ಜನರು ಎಚ್ಚರಿಕೆ ವಹಿಸದೇ ಇರುವುದು ಇವೆಲ್ಲವೂ ಡೆಂಗ್ಯೂ ಹರಡಲು ಮುಖ್ಯ ಕಾರಣಗಳು. ನಿಂತ ನೀರಿನಲ್ಲಿ ಸೊಳ್ಳೆಗಳು ತಮ್ಮ ಮೊಟ್ಟೆ ಇಡದಂತೆ ನೋಡಿಕೊಂಡರೆ, ಸೊಳ್ಳೆ ಕಡಿತವನ್ನು ನಿಯಂತ್ರಿಸಿದರೆ, ಈ ರೋಗವನ್ನು ನಿಯಂತ್ರಿಸಿದಂತೆಯೇ!

ರೋಗದ ಅದಿಶಯನ ಕಾಲ 2 - 15 ದಿನಗಳು. ಆರಂಭಿಕ ಲಕ್ಷಣವೇ ಜ್ವರ. ಏಳೆಂಟು ದಿನಗಳವರೆಗೆ ಮುಂದುವರಿಯುವ ಜ್ವರದ ಪ್ರಮಾಣ 38 ಡಿಗ್ರಿ ಸೆಲ್ಸಿಯಸ್ ರಿಂದ 40 ಡಿಗ್ರಿ ಸೆಲ್ಸಿಯಸ್. ತಲೆನೋವು, ಮೈ ಕೈ ನೋವು, ಮೂಳೆ ಕೀಲುಗಳ ನೋವು, ಮಾಂಸಖಂಡಗಳ ನೋವು ಕಾಣಿಸಿಕೊಳ್ಳುತ್ತದೆ. ಶೇ.85ರಷ್ಟು ಜನರಿಗೆ ಈ ಹಂತದಲ್ಲಿ ಜ್ವರ ಕಡಿಮೆಯಾಗುತ್ತದೆ. ಜ್ವರ ಮುಂದುವರಿದರೆ, ರೋಗಿ ನಿತ್ರಾಣವಾಗಿ ಹಾಸಿಗೆ ಹಿಡಿಯುತ್ತಾನೆ. ಕೆಲವರಲ್ಲಿ ರಕ್ತಸ್ರಾವ ಉಂಟಾಗುತ್ತದೆ. ಕೆಲವರಲ್ಲಿ ರಕ್ತರಸ ಇಂಗಿ ಆಘಾತಕ್ಕೊಳಗಾಗಿ ಅವರು ಸಾವಿನಂಚಿಗೆ ತಲುಪಬಹುದು! ರಕ್ತದಲ್ಲಿ ಪ್ಲೇಟ್ ಲೆಟ್ ಕಡಿಮೆಯಾಗುವುದು ಇಂತಹ ವೈರಸ್ ಜ್ವರಗಳ ಲಕ್ಷಣ.

ಡೆಂಗ್ಯೂ ಜ್ವರ ನಿಂತ ನಂತರದ ಎರಡು ಮೂರು ದಿನಗಳು ರೋಗಿಯ ಆರೋಗ್ಯದ ದೃಷ್ಟಿಯಿಂದ ನಿರ್ಣಾಯಕ. ಶೇ.90 ರಷ್ಟು ಜನರು ಯಾವುದೇ ಚಿಕಿತ್ಸೆಯಿಲ್ಲದೆ ಸುಧಾರಿಸಿಕೊಳ್ಳುತ್ತಾರೆ. ತೀವ್ರ ಜ್ವರಕ್ಕೆ ತುತ್ತಾದ ರೋಗಿಗಳಲ್ಲಿ ರಕ್ತದೊತ್ತಡ ತೀವ್ರಗತಿಯಲ್ಲಿ ಕುಸಿಯಬಹುದು. ರಕ್ತನಾಳಗಳ ಸೋರಿಕೆಯ ಜೊತೆ ಜೊತೆಗೆ ಪ್ಲೇಟ್ ಲೆಟ್ ಕಣಗಳು ಕಡಿಮೆ ಆಗುವುದರಿಂದ ದೇಹದೊಳಗೆ ರಕ್ತಸ್ರಾವವಾಗಬಹುದು. ಸಕ್ಕರೆಕಾಯಿಲೆ, ರಕ್ತದೊತ್ತಡ, ಯಕೃತ್ ಸಂಬಂಧಿ ಕಾಯಿಲೆಗಳನ್ನು ಹೊಂದಿರುವವರು, ಗರ್ಭಿಣಿಯರು ಮತ್ತು ಚಿಕ್ಕಮಕ್ಕಳಲ್ಲಿ ಡೆಂಗ್ಯೂ ಹೆಚ್ಚು ಅಪಾಯಕಾರಿ.

ಸರಪಳಿ ಕತ್ತರಿಸಬೇಕು

ರೋಗಿ - ಸೊಳ್ಳೆ - ಆರೋಗ್ಯವಂತ ವ್ಯಕ್ತಿ - ಈ ಮೂರು ಕೊಂಡಿಗಳ ಚಕ್ರದಲ್ಲಿಯೇ ಡೆಂಗ್ಯೂ ಕಾಯಿಲೆ ಸುತ್ತುತ್ತದೆ. ಈ ಸರಪಳಿಯ ಕೊಂಡಿಗಳನ್ನು ಕತ್ತರಿಸುವ ಮೂಲಕ, ಈ ರೋಗಕ್ಕೆ ಕಡಿವಾಣ ಹಾಕಬಹುದು. ಇದಕ್ಕೆ ಪ್ರಬಲ ಅಸ್ತ್ರವೆಂದರೆ ಏಡಿಸ್ ಈಜಿಪ್ತಿ ಸೊಳ್ಳೆಗಳನ್ನು ನಿಯಂತ್ರಿಸುವುದು ಹಾಗೂ ಸೊಳ್ಳೆ ಕಡಿತದಿಂದ ರಕ್ಷಿಸಿಕೊಳ್ಳುವುದು. ಸೊಳ್ಳೆಗಳ ಸಂತಾನ ಅಭಿವೃದ್ಧಿಯಾಗುವುದನ್ನು ತಡೆಯಲು ಮನೆಯ ಸುತ್ತಲಿನ ಪರಿಸರವನ್ನು ಸ್ವಚ್ಛವಾಗಿರಿಸಿಕೊಳ್ಳಬೇಕು. ತಗ್ಗು ಗುಂಡಿಗಳನ್ನು ಮುಚ್ಚಬೇಕು. ಸೊಳ್ಳೆಗಳು ಹೆಚ್ಚಾಗದಂತೆ ಖಾಲಿಡಬ್ಬ, ಬಾಟಲಿ, ಹೂವಿನ ಕುಂಡ, ತೆಂಗಿನ ಕರಟ, ಮರದ ಪೊರಟೆ, ಮೊಟ್ಟೆಯ ಚೂರು, ಚಿಪ್ಪುಗಳಲ್ಲಿ , ಟ್ಯೂಬ್, ಟಾಯರ್‌ಗಳಲ್ಲಿಯ ನೀರಿನಲ್ಲಿ ಸೊಳ್ಳೆ ಸಂತತಿ ಹೆಚ್ಚಾಗದಂತೆ ನೋಡಿಕೊಳ್ಳಬೇಕು. ವಾಸಸ್ಥಳದ ಸುತ್ತ ಮುತ್ತ ನೀರು ನಿಲ್ಲದಂತೆ ನಿಗಾ ವಹಿಸಬೇಕು. ಇದಕ್ಕೆ ಸಾರ್ವಜನಿಕರ ಸಹಕಾರ ಅಗತ್ಯ. ಡೆಂಗ್ಯೂ ತಡೆಗಟ್ಟುವಲ್ಲಿ ಆರೋಗ್ಯ ಇಲಾಖೆಗಿಂತ ಹೆಚ್ಚಿನ ಜವಾಬ್ದಾರಿ ನಗರಪಾಲಿಕೆಯ ಮೇಲಿರುತ್ತದೆ. ಸೊಳ್ಳೆ ಮರಿಗಳ ನಾಶಪಡಿಸಲು ಕೀಟನಾಶಕಗಳ ಸಿಂಪಡಣೆ, ಧೂಳೀಕರಣ ಉಪಯುಕ್ತ. ಇದಕ್ಕಾಗಿ ಮೆಲಾಥಿಯಾನ್ ಅಥವಾ ಸುಮಿಥಿಯಾನ್ ಬಳಸಬೇಕು. ಮನೆಯ ಬಾಗಿಲು ಮತ್ತು ಕಿಟಕಿಗಳಿಗೆ ಸೊಳ್ಳೆಗಳು ಒಳ ನುಗ್ಗದಂತೆ ಜಾಲರಿಗಳನ್ನು ಹಚ್ಚಬೇಕು.

ಮನೆಯಲ್ಲಿ ಎಚ್ಚರಿಕೆ

ಸಂಗ್ರಹಿಸಿದ ನೀರಿನಲ್ಲಿ ಸೊಳ್ಳೆ ಸಂತಾನಾಭಿವೃದ್ಧಿಯಾಗುವುದರಿಂದ ಪ್ರತಿ ಎರಡು ದಿನಗಳಿಗೊಮ್ಮೆ ನೀರನ್ನು ಖಾಲಿ ಮಾಡಬೇಕು. ಸೊಳ್ಳೆಯ ಲಾರ್ವಾ ಪಾತ್ರೆಯ ಒಳಭಾಗಕ್ಕೆ ಅಂಟಿಕೊಂಡು ಬೆಳೆಯುವ ಸಾಮರ್ಥ್ಯ ಹೊಂದಿರುವುದರಿಂದ ನೀರು ಸಂಗ್ರಹಿಸುವ ಪಾತ್ರೆ ಹಾಗೂ ತೊಟ್ಟಿಗಳ ಒಳಮೈಯನ್ನು ತಿಕ್ಕಿ ತೊಳೆಯಬೇಕು. ಸಿಮೆಂಟ್ ನಿರ್ಮಿತ ತೊಟ್ಟಿಯಲ್ಲಿ ಲಾರ್ವಾ ಬೆಳೆಯುವ ಅವಕಾಶ ಹೆಚ್ಚಿರುವುದರಿಂದ ಸೂಕ್ತ ಸ್ವಚ್ಛತಾ ಕ್ರಮಗಳು ಅನಿವಾರ್ಯ. ಹೂದಾನಿ, ಅಕ್ವೇರಿಯಂ, ಏರ್ ಕೂಲರ್ ಮೊದಲಾದವುಗಳಲ್ಲಿಯ ನೀರನ್ನು ಕನಿಷ್ಠ ಮೂರು ದಿನಗಳಿಗೊಮ್ಮೆಯಾದರೂ ಬದಲಿಸಬೇಕು. ನೀರಿನ ಸಂಪರ್ಕ ಇಲ್ಲದಿದ್ದರೂ ಮೂರು ವರ್ಷಗಳವರೆಗೆ ಏಡಿಸ್ ಈಜಿಪ್ತಿ ಸೊಳ್ಳೆ ಮೊಟ್ಟೆಗಳು ಜೀವಂತವಾಗಿರುತ್ತವೆ. ಮೊಟ್ಟೆಯಿಂದ ಮರಿ ಜನಿಸಲು 10 ರಿಂದ 12 ದಿನಗಳು ಬೇಕು. ಆದರೆ, ಬೇಸಿಗೆಯಲ್ಲಿ ಒಂದೇ ವಾರದಲ್ಲಿ ಮರಿಗಳು ಹೊರಬರುತ್ತವೆ. ಸೊಳ್ಳೆ ಜೀವಿತಾವಧಿ ಒಂದು ತಿಂಗಳಿದ್ದು, ಈ ಅವಧಿಯಲ್ಲಿ ಲಕ್ಷಾಂತರ ಮೊಟ್ಟೆಗಳನ್ನು ಇಡುತ್ತದೆ .ಏಡಿಸ್ ಈಜಿಪ್ತಿ ಸೊಳ್ಳೆ ಹಗಲಿನಲ್ಲಿ ಕ್ರಿಯಾಶೀಲ. 50 ಮೀಟರ್ ಸುತ್ತಮುತ್ತಲಿನ ಪ್ರದೇಶದಲ್ಲಿ ಹಾರಾಡುವ ಸಾಮರ್ಥ್ಯ ಹೊಂದಿದೆ.

60 ವರ್ಷಗಳ ಹಿಂದೆ..

- ಶಶಾಂಕ್ ಮುದೂರಿ

1963ನೇ ಇಸವಿ, ನವೆಂಬರ್ 22. ಅಂದು ಅಮೆರಿಕದಲ್ಲಿ ಪ್ರಗತಿಯಲ್ಲಿದ್ದ ಚುನಾವಣಾ ಪ್ರಚಾರಕ್ಕಾಗಿ ಅಧ್ಯಕ್ಷ ಜಾನ್.ಎಫ್. ಕೆನಡಿ, ತೆರೆದ ಕಾರಿನಲ್ಲಿ ತೆರಳುತ್ತಿದ್ದರು; ಸುತ್ತಲೂ ಸೀಕ್ರೆಟ್ ಸರ್ವಿಸ್ ಪೊಲೀಸರ ದಂಡು; ಮೋಟಾರು ಸೈಕಲ್‌ನಲ್ಲೂ ಪೊಲೀಸರು. ಟೆಕ್ಸಾಸ್‌ನ ಬೀದಿಗಳಲ್ಲಿ ಅಧ್ಯಕ್ಷ ಜಾನ್ ಎಫ್. ಕೆನಡಿ ಸಂಚರಿಸುತ್ತಿದ್ದಾಗ, ಅವರ ಪತ್ನಿ ಜಾಕಲೀನ್ ಕೆನಡಿ ಸಹ ಇದ್ದರು.

ಒಮ್ಮೆಗೇ ಗುಂಡುಗಳ ಸದ್ದು ಕೇಳಿಸಿತು. ಥೇಟ್ ನಿನ್ನೆ ಟ್ರಂಪ್ ಮೇಲೆ ನಡೆದಂತೆ! ನಿನ್ನೆ ನಡೆದ ಗುಂಡಿನ ದಾಳಿಯಲ್ಲಿ ಅದೃಷ್ಟವಶಾತ್, ಮಾಜಿ ಅಧ್ಯಕ್ಷ ಟ್ರಂಪ್‌ಗೆ ಯಾವುದೇ ಗಂಭಿರ ಸ್ವರೂಪದ ಗಾಯಗಳಾಗಲಿಲ್ಲ. ಆದರೆ ಜಾನ್ ಎಫ್. ಕೆನಡಿಯವರ ಮೇಲೆ ನಡೆದ ಇಂತಹದೇ ಗುಂಡಿನ ದಾಳಿಯಲ್ಲಿ, ಕೆನಡಿಯ ತಲೆ ಮತ್ತು ಬೆನ್ನಿಗೆ ಗುಂಡು ಹೊಕ್ಕವು. ತಕ್ಷಣ ಅವರನ್ನು ಆಸ್ಪತ್ರೆಗೆ ಕರೆದುಕೊಂಡು ಹೋಗಿ, ಚಿಕಿತ್ಸೆ ಕೊಡಿಸಲಾಯಿತಾದರೂ, ಫಲ ನೀಡಲಿಲ್ಲ; ಅವರು ಅದೇ ದಿನ ಅಸು ನೀಗಿದರು. ಉಪಾಧ್ಯಕ್ಷರಾಗಿದ್ದ ಲಿಂಡನ್ ಬಿ. ಜಾನ್ಸನ್ ಅವರನ್ನು ಅಧ್ಯಕ್ಷರನ್ನಾಗಿ ತಕ್ಷಣ ಆಯ್ಕೆ ಮಾಡಲಾಯಿತು.

ನಿನ್ನೆ ಟ್ರಂಪ್ ಮೇಲೆ ಗುಂಡಿನ ದಾಳಿ ಮಾಡಿದ ವ್ಯಕ್ತಿ ಎಂದು ಗುರುತಿಸಲಾದ ಕ್ರುಕ್ ಎಂಬುವವನನ್ನು ರಹಸ್ಯ ಪೊಲೀಸರು ತಕ್ಷಣ ಗುಂಡಿಟ್ಟು ಸಾಯಿಸಿದರು. 1963ರಲ್ಲಿ ಕೆನಡಿಯವರನ್ನು ಹತ್ಯೆ ಮಾಡಿದ್ದು ಯಾರು ಎಂಬುದನ್ನು ಒಂದೆರಡು ಗಂಟೆಗಳಲ್ಲೇ ಅಲ್ಲಿನ ಪೊಲೀಸರು ಪತ್ತೆ ಹಚ್ಚಿದರು. ಲೀ ಹಾರ್ವೆ ಓಸ್ವಾಲ್ಡ್ ಎಂಬ 24 ವರ್ಷ ವಯಸ್ಸಿನ, ಮರೈನ್‌ನಲ್ಲಿ ಸೇವೆ ಸಲ್ಲಿಸಿದ್ದ ವ್ಯಕ್ತಿಯನ್ನು ಅದೇ ದಿನ ಸಂಜೆ, ಸಿನಿಮಾ ಥಿಯೇಟರ್‌ನಲ್ಲಿ ಬಂಧಿಸಲಾಯಿತು. ಆತ ಒಬ್ಬ ಪೊಲೀಸನ್ನು ಸಾಯಿಸಿದ ಆರೋಪವನ್ನೂ ಎದುರಿಸಬೇಕಾಯಿತು.

ಕೆನಡಿಯನ್ನು ಕೊಂದ ಓಸ್ವಾಲ್‌ನನ್ನು ಕಾನೂನು ಪ್ರಕ್ರಿಯೆಗೆ ಒಳಪಡಿಸಲಾಯಿತು; ಆದರೆ, ಆತನನ್ನು ಒಂದು ಜೈಲಿನಿಂದ ಇನ್ನೊಂದು ಜೈಲಿಗೆ ಪೊಲೀಸರು ಸಾಗಿಸುವಾಗ, ಟಿವಿ ಕ್ಯಾಮೆರಾಗಳ ಎದುರಿನಲ್ಲೇ ಜಾಕ್ ರುಬಿ ಎಂಬಾತ ಆತನನ್ನು ಸಾಯಿಸಿದ! ಓಸ್ವಾಲ್ ಹೇಳಬಹುದಾದ ಒಳಸಂಚಿನ ಕಥೆಗಳನ್ನು ಮುಚ್ಚಿಹಾಕಲು, ಆತನ ಕೊಲೆಗೆ ಅವಕಾಶ ಮ ಮಾಡಿ ಕೊಡಲಾಗಿತ್ತು ಎಂಬ ಗಾಳಿ ಸುದ್ದಿಗಳೂ ಹರಡಿದವು.

ಅಮೆರಿಕದ ದೀರ್ಘ ಇತಿಹಾಸದಲ್ಲಿ ಹಲವು ಅಧ್ಯಕ್ಷರು ಗುಂಡೇಟಿಗೆ ಬಲಿಯಾಗಿದ್ದಾರೆ. ಇನ್ನು ಕೆಲವರು, ಟ್ರಂಪ್ ರೀತಿ, ಗುಂಡೇಟಿಗೆ ಗುರಿಯಾದರೂ, ಬಚಾವಾಗಿದ್ದಾರೆ. ಜಾನ್ ಎಫ್. ಕೆನಡಿಯು ಅತಿ ಜನಪ್ರಿಯ ಅಧ್ಯಕ್ಷರಾಗಿದ್ದರಿಂದ, ಅವರ ಕೊಲೆಯು ಹೆಚ್ಚು ಪ್ರಚಾರ ಪಡೆದಿದೆ. ಮಾಜಿ ಅಧ್ಯಕ್ಷ ಟ್ರಂಪ್ ಅವರು ಈಗ ಗುಂಡಿನ ದಾಳಿ ಎದುರಿಸಿ, ಬಚಾವಾಗಿದ್ದಾರೆ; ಇದು ಅವರ ಪುನರ್ಜನ್ಮ ಎಂದೂ ಕರೆಯಬಹುದು. ಸದ್ಯದಲ್ಲೇ ನಡೆಯಲಿರುವ ಅಲ್ಲಿನ ಚುನಾವಣೆಯ ಫಲಿತಾಂಶದ ಮೇಲೆ ಈ ಗುಂಡಿನ ದಾಳಿಯು ಪರಿಣಾಮ ಬೀರಲೂಬಹುದು!

ಆರೋಗ್ಯದತ್ತ ಓಟ!

ಶ್ವೇತ ವರ್ಣ
- ಶ್ವೇತಾ ಭಿಡೆ

ನಿಮಗಾಗಿ, ನಿಮ್ಮ ಕುಟುಂಬಕ್ಕಾಗಿ, ಕುಟುಂಬದ ಜೊತೆ ಖುಷಿಯಾಗಿರಬೇಕು ಎಂದರೆ ಒಳ್ಳೆ ಆರೋಗ್ಯ ಬೇಕೇ ಬೇಕು. ಆ ಕಡೆ ಪುಟ್ಟ ಹೆಜ್ಜೆಗಳನ್ನಿಡುತ್ತಾ ಆರೋಗ್ಯಕರ ಜೀವನದತ್ತ ನಿಮ್ಮ ಓಟವಿರಲಿ.

ಫಿಟ್‌ನೆಸ್ ಬೇಕು. ಸಣ್ಣ ಆಗಬೇಕು, ಆರೋಗ್ಯ ಸುಧಾರಿಸಿಕೊಳ್ಳಬೇಕು, ಫಿಟ್ ಅಂಡ್ ಫೈನ್ ಕಾಣಬೇಕು ಅನ್ನೋ ಆಸೆ ಇದೆ. ಜಿಮ್ ಹೋಗೋಕೆ ಟೈಮ್ ಇಲ್ಲ. ಯೋಗ ಮಾಡೋದಕ್ಕೆ ಒಳ್ಳೆ ಟ್ರೈನರ್ ಇಲ್ಲ. ಕ್ರಿಕೆಟ್, ಬ್ಯಾಡ್ಮಿಂಟನ್ ಆಡೋಣ ಅಂದ್ರೆ ಗೆಳೆಯರಿಲ್ಲ.ಇಂಥ ಭಾವನೆ ನಿಮಗೂ ಇದ್ದರೆ ಖಂಡಿತವಾಗಿ ಈ ಬರಹ ನಿಮಗಾಗಿ.

ವಾಕಿಂಗ್ ಮಾಡೋದ್ರಿಂದ ಕೂಡ ಒಳ್ಳೇ ವ್ಯಾಯಾಮ ಆಗತ್ತೆ, ಕಡೆಯ ಪಕ್ಷ ದಿನಕ್ಕೆ ಅರ್ಧ ಗಂಟೆಯಿಂದ ಒಂದು ಗಂಟೆ ಓಡಾಡಿ ಸಾಕು ಅಂತ ವೈದ್ಯರೂ ಹೇಳುವುದನ್ನೂ ನೀವು ಕೇಳಿರಬಹುದು. ಹೌದು, ಓಡುವುದು, ಜಾಗಿಂಗ್ ಕೂಡ ಅಷ್ಟೇ ಪ್ರಭಾವಶಾಲಿಯಾಗಿ ಪರಿಣಾಮ ಬೀರುತ್ತದೆ.

ಓಟ ಆಯ್ಕೆ ಹೇಗೆ?

ವೃತ್ತಿಪರ ಓಟಗಾರರನ್ನು ನೀವೂ ನೋಡಿರಬಹುದು. ಹಾಫ್ ಮ್ಯಾರಥಾನ್(21 ಕಿಲೋಮೀಟರ್) ಫುಲ್ ಮ್ಯಾರಥಾನ್ (42.195 ಕಿಲೋಮೀಟರ್) ಹೇಗೆ ಓಡುತ್ತಾರೆ ಎನ್ನುವ ಪ್ರಶ್ನೆ ನಿಮಗೂ ಕಾಡಿರಬಹುದು. ಯಾವುದೂ ಒಂದೇ ದಿನದಲ್ಲಿ ಆಗುವಂಥದ್ದಲ್ಲ. ಓಡಬೇಕು ಎನ್ನುವ ಅಚಲ ಛಲವಿದ್ದರೆ ಎಲ್ಲವೂ ಸಾಧ್ಯ. ಮೊದಲು ನಿಮ್ಮ ನಡಿಗೆಯನ್ನು ಬಿರುಸು ನಡಿಗೆಯನ್ನಾಗಿ, ನಂತರ ಜಾಗಿಂಗ್, ಬಳಿಕ ರನ್ನಿಂಗ್ ಆಗಿ ಮುಂದುವರೆಸಬಹುದು. ಕ್ರಮೇಣ ದೂರವನ್ನು ಹೆಚ್ಚಿಸುತ್ತಾ ಓಟವನ್ನು ಮುಂದುವರೆಸಬಹುದು.

2018 ರಿಂದ ಸತತವಾಗಿ ರನ್ನಿಂಗ್ ಮಾಡುತ್ತಿರುವ ಮತ್ತು ಈಗಾಗಲೇ ಗೋವಾದಲ್ಲಿ ಎರಡು ಹಾಫ್ ಐರನ್ ಮ್ಯಾನ್ ಈವೆಂಟ್ ಮುಗಿಸಿರುವ ಟ್ರೈಯಥ್ಲೀಟ್ ವಿನೀತ್ ಡಿ.ಎಸ್ ಅವರು ತಮ್ಮ ಅನುಭವಗಳನ್ನು ಹೀಗೆ ಹಂಚಿಕೊಂಡಿದ್ದಾರೆ.

'ಒಂದು ಕಡೆ ವೃತ್ತಿಯ ಬಿಡುವಿಲ್ಲದ ಕೆಲಸಗಳು, ಒತ್ತಡ, ಅಸಮರ್ಪಕ ಜೀವನಶೈಲಿ; ಏನನ್ನಾದರೂ ಮಾಡಬೇಕೆಂದು ಪ್ರೇರೇಪಿಸಿದಾಗ ಅವರ ಸಹಾಯಕ್ಕೆ ಬಂದಿದ್ದು ರನ್ನಿಂಗ್. ರನ್ನಿಂಗ್ ಒಟ್ಟಾರೆ ಆರೋಗ್ಯವನ್ನು ಸುಧಾರಿಸಿದ್ದಲ್ಲದೇ, ಜೀವನವನ್ನು ನೋಡುವ ದೃಷ್ಟಿಕೋನವನ್ನು ಬದಲಿಸಿದೆ, ಮಗು, ಕುಟುಂಬದ ಜೊತೆ ಒಳ್ಳೆಯ ಸಮಯ ಕಳೆಯಲು, ಉತ್ತಮ ಗೆಳೆಯರ ಬಳಗ ಹೊಂದಲು ಸಹಾಯ ಮಾಡಿದೆ. ಅಲ್ಲದೇ, ಎಷ್ಟೇ ಒತ್ತಡವಿದ್ದರೂ ಓಡಲು ಹೋದರೆ ಸಾಕು, ಮೂಡ್ ಬದಲಾಗಿ ಮನಸ್ಸು ಹಗುರಾಗುತ್ತದೆ' ಎನ್ನುತ್ತಾರೆ ವಿನೀತ್.

ವೃತ್ತಿಯಲ್ಲಿ ಪ್ರಗತಿ

ದೈಹಿಕ ಆರೋಗ್ಯ ಸುಧಾರಿಸಿದಂತೆಲ್ಲಾ ಮಾನಸಿಕವಾಗಿ ಗಟ್ಟಿಯಾಗುತ್ತಾ ಹೋಗುತ್ತೀರಿ. ಚಲನಶೀಲತೆ ಹೆಚ್ಚುತ್ತದೆ ಮತ್ತು ಒಟ್ಟಾರೆ ಅರೋಗ್ಯ ಸುಧಾರಿಸುವಲ್ಲಿ ಸಹಾಯವಾಗುತ್ತದೆ. ಮುಂದೆ ಬರಬಹುದಾದ ಜೀವನಶೈಲಿ ಸಂಬಂಧಿ ಆರೋಗ್ಯ ಸಮಸ್ಯೆಗಳಿಂದ ದೂರವಿರಲು ಓಟ ಸಹಾಯ ಮಾಡುತ್ತದೆ. ಮಾನಸಿಕ ಆರೋಗ್ಯವನ್ನು ಕಾಪಾಡುತ್ತದೆ.

ರನ್ನಿಂಗ್ ನೀವೂ ಮಾಡಬೇಕು ಎಂದಾದರೆ ಸುಲಭವಾಗಲು ಇಲ್ಲಿವೆ ಹಲವು ವಿಷಯಗಳು.

- ಕಡಿಮೆ ವೆಚ್ಚದ ಸುಲಭದ ಕ್ರೀಡೆ ಇದು.
- ಒಂದೊಳ್ಳೆ ಜೊತೆ ಶೂಸ್ ಇದ್ದರೆ ಸಾಕು.
- ನಿಮ್ಮ ಸಮಯಕ್ಕೆ ತಕ್ಕ ಹಾಗೆ ನೀವು ನಿಮ್ಮ ದಿನಚರಿಯನ್ನು ರೂಪಿಸಿಕೊಳ್ಳಬಹುದು.
- ಸಂಗಾತಿಗಳ ಅಗತ್ಯವಿಲ್ಲ.

ಹೊರಾಂಗಣದಲ್ಲಿ ಓಡುವಾಗ ಸಿಗುವ ಶುದ್ಧ ಗಾಳಿ, ಪರಿಸರ, ಆಗೀಗ ಸಿಗುವ ಸಮಾನ ಮನಸ್ಕರು ನಿಮ್ಮ ಮೇಲೆ ಸಕಾರಾತ್ಮಕ ಪರಿಣಾಮ ಬೀರುವಲ್ಲಿ ಸಹಾಯ ಮಾಡುತ್ತವೆ.

ಶಿಸ್ತು ರೂಢಿ

ನಡಿಗೆ, ಓಟ ಈ ರೀತಿ ಯಾವುದೇ ರೀತಿಯ ವ್ಯಾಯಾಮವನ್ನು ಆರಿಸಿಕೊಂಡರೂ ಸಿಗುವ ಲಾಭವೆಂದರೆ ನಿಮಗೆ ಗೊತ್ತಿಲ್ಲದೇ ಶಿಸ್ತು ರೂಢಿಯಾಗುತ್ತದೆ. ಸಮಯಕ್ಕೆ ಸರಿಯಾಗಿ ಮಲಗುವುದು, ಏಳುವುದು, ಸಾಧ್ಯವಾದಷ್ಟೂ ಉತ್ತಮ ಆಹಾರವನ್ನೇ ಸೇವಿಸುವುದು ಮುಂತಾದಂತೆ ಕ್ರಮೇಣ ಆರೋಗ್ಯಕರ ರೀತಿಯಲ್ಲಿ ಬದಲಾಯಿಸಿಕೊಳ್ಳುತ್ತಾ ಹೋಗುತ್ತೀರಿ.

ನೀವೂ ರನ್ನಿಂಗ್ ಪ್ರಾರಂಭಿಸಬೇಕಾ?

ನಿಮ್ಮ ದೇಹದ ಸ್ಥಿತಿಗೆ ಅನುಗುಣವಾಗಿ ವೇಗ ಮತ್ತು ದೂರವನ್ನು ನಿರ್ಧರಿಸಿ. ಓಡುವಾಗ ಒಂದುವೇಳೆ ಹೃದಯದ ಬಡಿತ ಹೆಚ್ಚಾಗಿ, ಸುಸ್ತಾಗುತ್ತಿದ್ದರೆ ಓಟದ ವೇಗ ತಗ್ಗಿಸಿ, ವಿಶ್ರಮಿಸಿ ನಂತರ ಪ್ರಯತ್ನಿಸಿ.

ಸಾಕಷ್ಟು ನೀರನ್ನು ಕುಡಿಯಿರಿ. ಓಟದ ಬಳಿಕವೂ ಹೆಚ್ಚು ನೀರನ್ನು ಕುಡಿಯುತ್ತೀರೆಂದು ಗಮನಿಸಿಕೊಳ್ಳಿ.

ಬರೀ ರನ್ನಿಂಗ್ ಬದಲು ಮಧ್ಯೆ ಸ್ಟ್ರೆಂಥ್ ಟ್ರೈನಿಂಗ್ ರೀತಿಯ ವ್ಯಾಯಾಮಗಳನ್ನೂ ಮಾಡುವುದರಿಂದ ಕ್ಷಮತೆ ಹೆಚ್ಚುತ್ತದೆ. ಯಾವುದೇ ಕ್ರೀಡೆ, ವ್ಯಾಯಾಮವನ್ನು ಮಾಡುವಾಗ ಅದಕ್ಕೆ ತಕ್ಕ ಹಾಗೆ ದೇಹಕ್ಕೆ ವಿಶ್ರಾಂತಿ ನೀಡುವುದು ಅಗತ್ಯ.

ಬಿಡುವಿಲ್ಲದ ಜೀವನ ಎಲ್ಲರಿಗೂ ಇದೆ ನಿಜ. ಆದರೆ ನಿಮಗಾಗಿ, ನಿಮ್ಮ ಕುಟುಂಬಕ್ಕಾಗಿ, ಕುಟುಂಬದ ಜೊತೆ ಖುಷಿಯಾಗಿರಬೇಕು ಎಂದರೆ ಒಳ್ಳೆ ಆರೋಗ್ಯ ಬೇಕೇ ಬೇಕು. ಆ ಕಡೆ ಪುಟ್ಟ ಹೆಜ್ಜೆಗಳನ್ನಿಡುತ್ತಾ ಆರೋಗ್ಯಕರ ಜೀವನದತ್ತ ನಿಮ್ಮ ಓಟವಿರಲಿ. ಓಟ ಸಾಧ್ಯವಾಗದೇ ಇದ್ದರೆ ನಡಿಗೆ ಮಾಡಿ!